ANUL II. No—307 5 BANI IN TOATA TÉRA.—Un numĕr vechiŭ 10 baní. DUMINECA, 1 SEPTEMBRE 1885.

UNIVERSUL

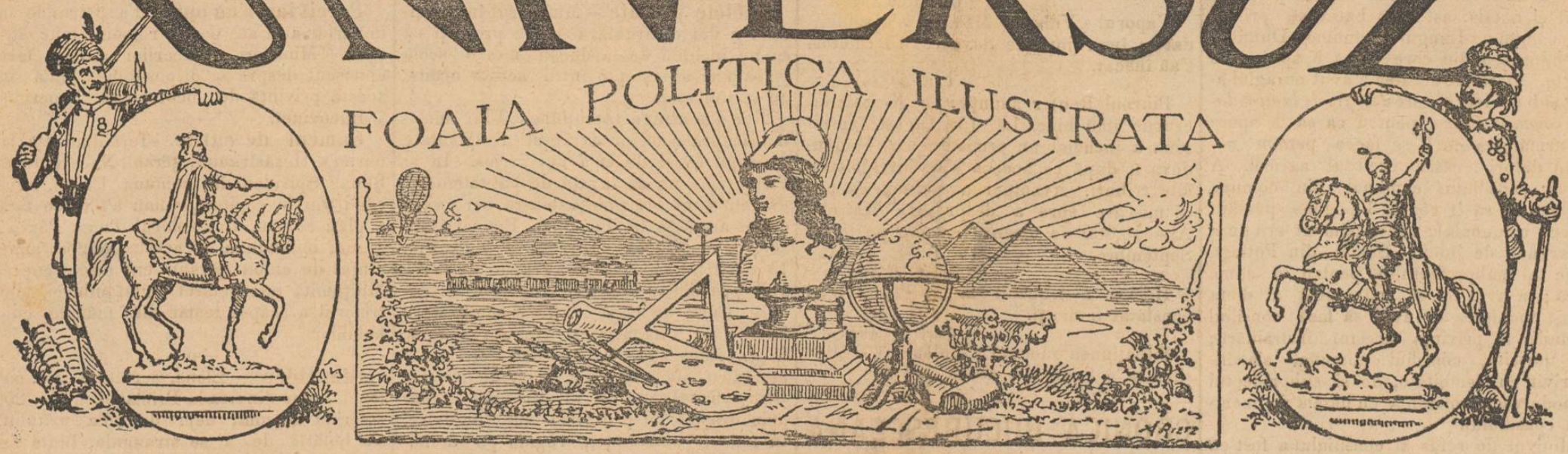

ABONAMENTE:

Pe an: In tótă România leĭ 18.—
6 luní: „ „ „ 9.—
3 luní: „ „ „ 4.50

Apare în tóte ḑilele de lucru la 7 ore diminéța.

REDACȚIA ȘI ADMINISTRAȚIA:
CALEA DOROBANȚILOR. No, 8. BUCURESCI.

Inserțiunĭ și reclame 2 leĭ linia.
Anunciurĭ pe pagina 4-a 60 baní linia.
Scrisorĭ nefrancate se refusă.
Articole nepublicate nu se înapoéză.

☛ Citiți pe pag. 4-a premiile escepționale ce acordăm la abonații ḑiarelor „Universul“ și „Tesaurul Familieĭ.“

Pentru cititoriĭ noștriĭ din Pitești

Anunțăm că ḑiarul în Pitești se vinde strada Șerban-Vodă No. 110, vis-a-vis de biserica Sf. Nicolae, alăturĭ cu hotelul Dacia.

Bucurescĭ, 31 August 1885.

Otrăvirea poporațiilor

Gălățenii se plâng de faptul că nu s'a făcut un biuroŭ de analiză chimică și la vama de la Galațĭ, cum s'a făcut la Iașĭ, la Bucurescì, la *Craiova*, etc.

Locuitoriĭ primuluĭ port din țéră se miră și maĭ mult de acéstă escludere, când vĕd cifra importuluĭ în orașul Craiova, care e neasemĕnat maĭ mică de cât în portul lor.

Plângerea gălățenilor e dréptă.

La instalarea biurourilor de analiză chimică, trebuia să se ție sémă maĭ mult și numaĭ de cifra produselor importate *analizabile*. Eĭ bine, statistica dovedesce că Galațiĭ e puntul acela care, în acest caz, trebuia să aibà un maĭ mare și maĭ bun biuroŭ de analiză chimică.

Unul din păcatele nóstre e și pripa. Ne grăbim prea mult, o dată ce ne-am hotărît a lua o mĕsură, a face o reformă —de și nu ne hotărîm tocmaĭ ușor.

Nu se póte acuza de greșéla pe care o pomenirăm maĭ sus nimenĭ personal; dar se póte acusa un întreg ministeriŭ, cu titularul sĕŭ, cu secretarul sĕŭ general, cu șefiĭ de biuroŭ, cu toțĭ. Căcĭ fi resc era, în alegerea localităților pentru instalarea acestor biurourĭ, să se ție sémă de ceea ce se urmărea, de ceea ce se cerceta, de cifra importuluĭ materiilor analizabile.

Urmând cu acéstă reformă, în adevĕr înțeléptă, credem că n'ar fi rĕŭ ca să se înființeze și câte-va biurourĭ de analiză ambulante, care să mérgă din sat în sat, să analiseze rachiul și vinul cârciumaruluĭ, și să 'l oprească, prin aspre pedepse, de-a otrăvi poporații întregĭ.

Punerea în aplicare a acesteĭ reforme n'ar cere marĭ cheltuelĭ și ar produce un neprețuit bine; d'aceea supunem guvernuluĭ ideea nóstră.

DIN BERLIN

(*Corespondența „Universuluĭ“*)

26 August

RESBOIŬ ?

Faptele ḑileĭ nu pot fi maĭ grave; ele echivaléză cu o declarare de rĕsboiŭ din partea Spanieĭ, de óre-ce guvernul din Madrid a invitat pe ministrul german să fie gata a'șĭ cere pașapórtele.

De altminterĭ, de și reprimate, desordinele din Madrid contra legațiuneĭ germane nu aŭ lăsat indiferent pe guvernul de aicĭ.

Ecă ne decĭ duși de la liniscea uneĭ păcĭ false, la tóte emoțiunile unuĭ period de rĕsboiŭ.

Totușĭ mie nu'mĭ vine să creḑ încă în rĕsboiŭ. Și nu atât pentru că rĕsboiul mi se pare material fórte greŭ, dar pentru că, politic, el ar constitui o eróre gravă din partea putereĭ ce până acum a dovedit o înțelepciune incomparabilă, fericită, în modul sĕŭ d'a se conduce în relațiile internaționale.

Alexandru Cel Bun—(Veḑĭ pag. 3)

Cum óre și pentru ce—numaĭ de nu vom presupune că și-a perdut mintea—Bismark s'ar expune la riscul d'a distruge într'un moment, numaĭ cu scop fórte mic, fructul a cinci-spre-zece anĭ de o politică ce va rĕmânea ca una din minunele secoluluĭ nostru ?

Și e evident că Germania ar fi într'acéstă primejdie, ducând lucrurile la extrem.

Și să admitem rĕsboiul. El va fi firesce fericit orĭ pentru Germania orĭ pentru Spania.

Să considerăm și casul acesta—că ar fi desastros adică pentru Germania—ceea ce nu e imposibil. Bătută de o putere de mare. Germania într'adevĕr, ar stărni urĭ și antipatiĭ; ar face prieteniile mult maĭ temĕtóre, mult maĭ grele alianțele; pentru că lupta cu un stat maĭ mic mult de cât dênsa ar semâna a o încălcare; pentru că în fine acest rĕsboĭ ar fi concluzia neasceptată a unor relațiĭ prietenescĭ intime.

Și de aceea eŭ unul nu cred încă în rĕsboĭ.

Populația și presa din Germania continuă a se menține într'o óre-care reservă.

Câte o ironie orĭ câte o luare în rîs către spanioli e tot ce și-aŭ permis ḑiarele. In general limbajul ḑiarelor oficióse e fórte conciliant.

Național Zeitung observă că, în alte ocasiĭ, multe chestiĭ între Germania, Englitera și Francia, privitóre la titlurĭ de proprietate, aŭ fost resolvate pacific.

Ḑiarul berlines caută apoĭ a lua demonstrațiilor spaniole o óre-care parte din gravitatea lor adăogând:

„Dacă Spania vrea să intimideze pe Germania cu manifestărĭ sgomotóse pe uliți și cu insulte publicate de ḑiare, avem motiv să presupunem că cabinetul spaniol vrea să ascundă defectele administrațieĭ sale interne și să prelungéscă existența sa precară și că, pe d'asupra, influențele francese aŭ în afacerea asta un mare rol, spre a despărți pe Spania de Germania, înaintea catastrofeĭ ce se va întâmpla în curând în Maroc.“

Norddeutsche Allgemeine Zeitung ḑice că evenimentele de alaltăierĭ din Madrid nu se póte să nu producă o óre-care emoțiune în spiritele cititorilor germanĭ.

Adaogă că aceste evenimente nu se pot judeca de la prima dată.

Sunt în viața popórelor momente în care și un guvern energic, ca cel prusian de pildă, n'ar putea împiedica unele excese.

Ancheta va demonstra de ce soiŭ a-fost demonstranții și de la ce impulsie s'aŭ inspirat spre a provoca ostilități intre Germania și Spania.

Alte ḑiare acusă pe guvernul spaniol că se lasă a fi tîrît de plebe și de demagogĭ.

Germanicus.

Spice din țară

Curățenia orașelor.— De vre-o câteva ḑile, scrie „Romanu“, vedem pornită o mare activitate în interesul igieneĭ și a salubrităței publice. D. polițaiŭ în persónă și maĭ mulți agenți administrativĭ, inspectéză cu luare aminte ogrăzile particulare, din care inspecție a resultat un însemnat numĕr de contravențiunĭ înnaintate d-luĭ jude de ocol.

Fiind că autoritățile nóstre sunt puse pe acéstă cale salutarie, ar fi bine se ia din timp mĕsurĭ pentru curățirea și astuparea diferitelor bălți de prin stradele laterale și, în special, ne permitem a atrage atențiunea deosebită asupra bălților stagnante din strada din dosul stradeĭ marĭ capătul despre hotelul Petersburg, pe unde s'a îmbuibat un miros fórte greŭ și periculos sănătățeĭ.

—o—

De la Brusturósa.— Din ancheta făcută la Brusturósa, județul Bacăŭ, resultă că n'aŭ fost turburărĭ în adevĕratul înțeles al cuvêntuluĭ, scrie „Adevĕvul“. Țĕraniĭ, vĕḑându-se esploatați de ovreĭ în așa mod că nu câștigaŭ cu carul cu boĭ de cât 80 baní pe zi, aŭ poftit pe arendașul Grümberg să plece de la eĭ cu toțĭ ovreĭ pe carĭ 'ĭ adusese. Grümberg ne voind să urmeze poftireĭ țĕranilor, acestia aŭ încărcat tot calabalăcul și pe Grümberg cu toțĭ evreĭ în care și i-aŭ dus la Moinești, fără să le facă vr'un rĕŭ.

Lucrurile par a se fi aranjat de o cam dată prin concesiunĭ din partea arendașuluĭ.

—x—

Un suprefect model. – Suntem informaţi dintr'o sorginte sigură despre conduita subprefectului plăşeĭ Bolintinu, jud. Dâmboviţa anume *Theodor Theodorescu*, (fost comptabil la Percepţia culóreĭ de Roş din Capitală). Acest domn 'şĭ permite a bate într'un mod barbar pe primarĭ şi notarĭ; astfel a bătut pe primarul comuneĭ Lunguleţ anume Dumitru Theodorescu din care causă e aprópe de mórte. Afară de acestea a avut curagiul acest sub prefectura cere *150 fr. de la arendaşul comuneĭ Crovu*, pentru ca să 'l apere de urmărirea ce 'ĭ se făcea pentru neplata datorieĭ către creditul agricol. A impus consiliuluĭ comunal din comuna Potlogĭ ca să 'ĭ vênză 3 pogóne pământ (avere comunală); acest pământ era ţinut în arendă de jidovul Somm din Potlogĭ, amic al subprefectuluĭ, pentru o sumă mică; a avut chiar îndrăsnéla a dicta însuşĭ închierea ce avea să facă consiliul comunal în privinţa acesteĭ înstrăinărĭ; din fericire, consiliul comunal s'a împotrivit cu demnitate, de şi subprefectul Theodorescu ameninţa cu bătaia pe membriĭ consiliuluĭ.

Motivul de refus al consiliuluĭ a fost că suma oferită era fórte mică în raport cu valórea pământuluĭ şi venitul ce produce clădirele după dênsul.

Aceste fapte lovesc în prestigiul partiduluĭ liberal, şi credem că nu vor maĭ fi tolerate de d. ministru de interne, I. C. Brătianu, şi va face ca acea plasă să fie scăpată de un subprefect fără capacitate, abusiv şi bătăuş.

—x—

Bóle.—In comunele Soveja şi Jariştea jud. Putna, angina-difterică a început să bântue printre copiĭ iar în comuna Ireştĭ acelaşĭ judeţ sunt peste 20 locuitorĭ bolnavĭ de tifos.

Avis d luĭ medic respectiv şi celuĭ al judeţuluĭ, scrie „Adevĕrul.“

—x—

Incendiu.—Ni se scrie din Galaţi că ierĭ nópte pe la orele 1 a isbucnit un incendiŭ în strada Grădineĭ vechĭ, care a consumat nişte case şi un grajd cu fân; aŭ ars şi 4 caĭ şi 2 vacĭ proprietate a unor lipovenĭ birjarĭ; totul a fost asigurat la Dacia; focul s'a localizat prin ajutorul pompierilor. Se ţice că s'ar fi dat foc înadins de către vr'un făcĕtor de rele.

Noutăţi Telegrafice

Viena, 29 August.

Ex. Chedivul Egiptuluĭ, Ismail-paşa, călătorind în cel maĭ strict incognito, a sosit aicĭ ierĭ séră din Neapole cu o suită mare.

Barcelona, 29 August.

Sgomotul despre un atentat asupra consululuĭ german este absolut fals. In Barcelona n'aŭ fost turburărĭ.

Berlin, 30 August.

Dupĕ „Noua Presa Liberă“ se crede că situaţiunea regeluĭ Spanieĭ e compromisă; revoluţienea e ameninţătóre.

Viena, 30 August.

Impĕratul va deschide Reichsrathul din Viena la 26 curent şi va pronunţa un discurs cu această ocasiune.

Be grad 30 August.

Treĭ complicĭ aĭ asasinuluĭ luĭ Jakolvievicĭ aŭ fost arestaţĭ.

Genua 30 August.

Vaporul „Villa de Malaga“ s'a scufundat in împrejurimile Savoeĭ; 16 călĕtorĭ s'aŭ înecat.

Cair, 30 August.

Biuroul Reuter anunţă: In Kassala lucrurile staŭ bine. La 15 August garnisóna a încheiat un armistiţiŭ cu Hadendovaşĭ, după ce aceştia s'aŭ învrăjbit cu alte triburĭ. Avantgarda abisină s'a pus în mişcare spre a despresura Kassala. Alte 10,000 de ómenĭ pornesc pe la 11 Septembre.

Neapole 30 August.

Holera a isbucnit la Palermo. S'aŭ constatat 5 morţĭ.

Paris 30 August.

Situaţiunea sanitară a Tulonuluĭ, a Marsilieĭ şi a Spanieĭ e aceeaşĭ ca ierĭ.

CRONICA BUCURESCEANA

Sâmbătă 31 August.

Sosiri.—Aŭ sosit în capitală d. Alexandrescu, prefectul judeţuluĭ Buzĕŭ, împreună cu familia d-sale şi d. Iorgu Radu, prefectul judeţuluĭ Vasluiŭ.

—o—

In amintirea luăreĭ Griviţei, Calea Victorieĭ şi alte strade s'aŭ împodobit ierĭ cu drapele tricolore. S'a făcut *Te-Deum* la Mitropolie unde aŭ asistat toţĭ miniştriĭ şi înalţiĭ diregetorĭ şi a avut loc revistă de trupe. Căcĭ opt anĭ s'aŭ împlinit de când braviĭ noştri, dispreţuind focul uciţĕtor, aŭ călcat cu barbăţie acea redută care împrăsciase atâta mórte. Să aducem omagiŭ eroilor a cărora cenuşiă se odihnesce în pământ străin pentru mărirea neamuluĭ român.

—o—

Consiliul medical superior al armatei s'a întrunit Jouĭ şi s'a ocupat cu *visum et repertum* al medicilor din Constanţa făcut cu ocasia morţeĭ elevuluĭ de marină Petre Rusovicĭ, bătut de căpitanul Mănescu. Consiliul a constatat că mórtea numituluĭ elev de marină a provenit din lovituri violente.

—o—

Dl şef al poliţieĭ Comunale este rugat a visita, cel puţin de urît, strada Fântâneĭ la No. 2, şi stradele din délul Spireĭ, şi se va convinge în ce stare igienică se află. Afară d'acésta nu ar face rĕŭ să observe magaziele de scândurĭ de la băcanul Sălcianu, din curte, care în acest moment le acoperă cu tinichea fără a avea autorisarea primărieĭ. Dar în curtea bisericeĭ Brezoian (lângă Tribunal) ce este acolo? Mérgă numaĭ şi va vedea.

—o—

Bonurile de milă de la ministerul instrucţiuneĭ publice pe trimestrul 1 anul curent pot fi presintate la minister la secţiunea comptabilităţeĭ, în tóte zilele de lucru de la 12 până la 4 ore, spre a fi achitate. Ceĭ ce nu locuesc în Capitală vor trimite bonurile lor în scrisóre recomandată, adresându-le d-luĭ director general al ministeruluĭ; plata li se va face de casieria generală a judeţuluĭ în care locuesc.

—o—

Scólele private.—Ministerul instrucţiuneĭ a dat o circulară către prefecţĭ ca să nu închidă de la dênşiĭ micĭ o şcóla privată ci să aştepte întru acésta ordine de la minister.

Noĭ am atrage atenţiunea d-luĭ ministru asupra şcólelor ovreescĭ frequentate de copiĭ ovreĭ de la 7 anĭ în jos. In aceste şcóle nu se învaţă de cât talmud şi dascălii sunt nisce fiinţe bizare care rare orĭ se arată la lumina ţileĭ. Fie-care din aceştia n'are maĭ mult de la 8 până la 15 copiĭ iar localele le aŭ prin subteranele prăvăliilor saŭ prin alte locurĭ murdare. Când un copil n'a ţinut minte ce-va îl bate de 'l zăpăcesce. Un evreŭ chiar ni s'a plâns că copiĭ luĭ sar nóptea din pat, de spaima bătăilor. Scolĭ de acestea (Froebiliane) sunt şi în Bucurescĭ, dar prin oraşele de provincie sunt posderie. In numele umanităţeĭ, rugăm pe d. ministru să se intereseze.

—o

Ţiua patronuluĭ geandarmilor călărĭ din capitala fiind ierĭ, s'a organisat o masă pentru soldaţĭ chiar în casarma lor. Oficerĭĭ aŭ mâncat cu soldaţiĭ d'împreună şi se ţice că veselia a fost deplină. D. căpitan Fănuţă a ţinut un discurs frumos.

—o—

De Sf. Alexandru, ţiua onomastică a M. S. Impĕratuluĭ Rusieĭ, un *Te-Deum* s'a oficiat ierĭ la 11 ore la biserica Creţulescu unde a asistat colonia rusă din capitală, ministrul Italieĭ şi al Austrieĭ precum şi alţĭ demnitarĭ. Miniştriĭ noştri aŭ felicitat pe ambasadorul rus. Tot ierĭ fiind ţiua şi a A. S. Principeluĭ Bulgarieĭ, un alt *Te-Deum* a avut loc în capela bulgară din strada Călăraşilor. La acest *Te-Deum* aŭ asistat d-niĭ miniştri Brătianu, Câmpineanu şi Sturdza, d. D. P. Moruzi, prefectul capitaleĭ, d. Al. Beldiman, agentul diplomatic al ţĕreĭ la Sofia, d. Vilamoff, primul secretar al legaţiuneĭ ruse precum şi întréga colonie bulgară.

—o—

Procesul Constantinescu-Kirilov s'a terminat ierĭ. Aţĭ curtea se va pronunţa în acéstă privinţă.

—o—

Perchisiţii.—Ierĭ la orele 8 diminéţa d. comisar poliţienesc Varlan însoţit de d. căpitan Stănciulescu de la gendarmĭ pedeştri şi alţĭ agenţĭ poliţienescĭ a făcut perchisiţie la domiciliul d-luĭ Ión Droc Banciulescu, secretarul societăţeĭ „Carpaţiĭ“, căutând *proclamaţiĭ irredentiste,* şi alte acte a le societăţeĭ „Carpaţiĭ“.

Tot ierĭ diminéţă la orele 6 şi jumĕtate, d. inspector de poliţie Epureanu, însoţit de d. comisar Vuculescu si de maĭ mulţĭ agenţĭ aŭ făcut o perchisiţiune la domiciliul d-luĭ G. Săcăşanu, unde n'aŭ găsit nimic compromiţător; apoĭ s'a dus la domiciliul d-luĭ Ocăşanu; asemenea s'aŭ făcut aci o perchisiţiune amănunţită.

Asemenea perchisiţiunĭ se vor face la maĭ multe persóne, spre a putea găsi scrisorĭ iredentiste pentru a le înmâna d-luĭ ambasador austro-ungar.

—x—

Porciĭ iar s'aŭ oprit d'a pătrunde în imperiul autriac, porciĭ românĭ, bine înţeles. Ministerul afacerilor strĕine face cunoscut despre o dispositiune luată în acéstă privinţă de locotenenţa imperială a Bucovineĭ. —c—

Oameni de cutite.—Ierĭ diminéţă la bariera Herăstrăuluĭ, ţĕranĭĭ Nae Radu şi Ştefan Spiridon din comuna Urlaţĭ, aducând vin în capitală, voiaŭ a'l trece fără a plăti acsizul. Controlorul Toma Pârvănescu, opuindu se la acésta, a fost amenințat de ambiĭ ţĕranĭ cu nisce cuţite. Mulţumită intervenireĭ forţeĭ publice, controlorul a scăpat teafăr din mâinile culpabililor

—o—

Sinucidere.—Elena, servitóre la d. colonel Leon din strada Primăvereĭ. No. 25, suferind de mult deja de bóla urîtuluĭ, s'a hotărît de a se strangula. Biata femee s'a dus pe la orele 2 nóptea într'un şopron, unde făcênd un laţ dintr'o funie, a agăţat acésta de un cuiŭ şi s'a spânzurat. Din norocire, în acel moment tocmaĭ intră în şopron ordonanţa coloneluluĭ, care audind sforăitul victimeĭ a tăiat fringhia cu un cuţit.

—o—

S'a găsit un om mort în cârciuma luĭ Chiriţă Duţulescu, de pe şoseaua Pantelimon, No. 3; mortul era un individ anume Ioniţă Secaricĭ, în vêrstă de vre-o 50 anĭ, muncitor, care se afla de câte-va ţile în gazdă la d. Duţulescu.

—o—

Hoţie. — Poliţia a pus mâna pe Elias Marcu, din calea Văcăreştĭ, şi pe Osias Mehelstein din aceeaşĭ stradă, la carĭ s'aŭ găsit bilete de bancă în valóre de 4000 leĭ, ce se bănuesc a fi furaţĭ.

—o—

Un incendiŭ era să coprindă alaltăséră casele d-neĭ Caliopi de pe strada Sf. Apostolĭ. O servitóre punênd lumînarea prea aprópe de perdele, acestea aŭ luat foc şi era să se aprindă şi tavanul când la ţipe ele servitóreĭ săriră vecinĭĭ şi stinseră focul cu apă de plóie.

—o—

Efecte meteorologice. — Cât e praf, calea valea, de intră în ghete îl scuturĭ şi pace. Dar când ploua şi ghetele's rupte de'ţĭ intră lichidul în mĕduva óselor şi ţi se pare că calcĭ în douĕ doniţĭ cu apă, atuncĭ de sigur situaţia e gravă şi trebue căutat expedient. Plóia d'alaltăséră a băgat grijă în multe suflete. Astfel Gheorghe Dumitru, ne avênd cisme, nicĭ banĭ, nicĭ credit, a început un extrem care şi dacă nu l'a scos la capăt rĕmâne bun încercat. S'a strecurat binişor nóptea în prăvălia luĭ Ştefan Rădulescu, unde alegându'şĭ nisce ghete pe plac, era să iasă când l'aŭ prins. Acum se odihnesce la arest.

Folţa „Universuluĭ„

264

MIETTA

PARTEA PATRA

DOAMNA JORAMIE

XIII.

Arestarea.

(Urmare)

— Eŭ nu vreaŭ să te părăsesc, nu vreaŭ să te părăsesc! exclamă Mietta.

— Domnule, urmă ea întorcêndu se spre comisar, mĕ veĭ aresta şi pe mine!

— Ordinul ce am nu vorbesce de d-ta, domnişóră, rĕspunse comisarul, mişcat de durerea feteĭ.

— Te rog, domnule, te conjur, reluă Mietta, cu mâinile împreunate, ia-mĕ cu tatăl meŭ.

— Nu se póte, domnişóră.

— Mietto, draga mea, fiĭ cu minte, ţise Mourillon, şi maĭ cu sémă nu plânge astfel. Ţi o repet şi 'ţĭ spun că poţĭ fi fără grijă. Dar timpul trece şi domniĭ aceştia mĕ ascéptă. Mietto, dă-mĭ o sărutare.

Ea se aruncă suspinând în braţele bătrânuluĭ. Pe urmă Mourillon, desfăcêndu-se repede, ţise pornind spre uşă:

— Să plecăm.

Mietta rĕmase un moment nemişcată şi mută, pe urmă se repeţi şi ea afară din odae.

Mourillon, între agenţĭ, eşise deja în sală. Mietta vroia să 'l urmeze. Dar comisarul, care rĕmăsese în urmă o opri. Ea auţi sunetul paşilor pe scară şi în stradă un sgomot surd, apoĭ nimic alt de cât o vîjiitură ciudată în urechĭ.

Uşa apartamentuluĭ se închisese. De o dată ochiĭ Miettei se acoperiră, nu maĭ vedea; se dete înapoĭ şovăind, scóse un ţipăt şi căţu leşinată, întinsă pe scândurĭ.

Servitórea alergă în ajutorul eĭ şi o ridică numaĭ de cât de jos.

Spre a face arestarea luĭ Mourillon, comisarul luase precauţiunĭ ca şi cum ar fi fost vorba să pue mâna pe un făcĕtor de rele formidabil, care ar fi putut fugi.

Afară de ceĭ doĭ agenţĭ lăsaţĭ în sală, gata să înhaţe pe Mourillon de s'ar fi încercat să fugă, patru alţĭ agenţĭ fuseseră puşĭ de pază la pórta caseĭ. Presenţa acestora atrăsese maĭ întâĭ câţĭ-va curioşĭ apoĭ alţiĭ venisera să se unéscă cu ceĭ d'întâĭ, şi aşa se formase înaintea caseĭ o glótă de maĭ bine de douĕ sute persóne.

— Ce e? ce e? se întrebaŭ.

— Un comisar de poliţie şi maĭ mulţĭ agenţĭ aŭ intrat în casă.

— Să fie vr'o crimă?

Nu se scie nimic.

Intrebaŭ pe agenţĭ carĭ, nesciind nicĭ eĭ nimic, rĕspundeaŭ:

— E o arestare.

Vĕţênd precauţiunile luate spre a împiedica pe individ ca să fugă, curioşiĭ credeaŭ că era vorba de o arestare însemnată. Dacă nu eraŭ să pue mâna pe un ucigaş, apoĭ trebuia să fie cel puţin capul uneĭ bande de tâlharĭ. Vroiaŭ să vadă pe scelerat, pe ticălos.

Odaea portăreseĭ era înţesată de lume, se coborâseră într'însa toţĭ chiriaşiĭ caseĭ.

Acolo, ca şi în uliţă, se făceaŭ comentariĭ şi tot felul de presupuneri

Se scia că Mourillon se mutase înainte de termen; decĭ fugise din locuinţa sa precedentă. De ce?

— Nu înţeleg nimic, ţicea portărésa fórte mişcată, se pare un om aşa de cum se cade!

O bĕtrână care 'şĭ ascundea cu îngrijire trecutul, spuse că trebuia să fie ceva echivoc în familia Mourillon, dând să se înţelégă că el ar avea relaţiĭ criminale cu fata pe care o trecea drept fiica sa.

— Oh! nicĭ să nu spuĭ asta! exclamă portărésa necăjită, nu 'ţĭ daŭ voe să vorbescĭ rĕŭ de domnişóra Mietta, care e bunătatea încarnată, cea maĭ dulce, cea maĭ nevinovată şi cea maĭ cinstită creatură a luĭ Dumneţeŭ.

Şi fiind-că toţĭ, în casă, cunosceaŭ pe Mietta şi fiind că ea sciuse să 'şĭ atragă iubirea tuturor prin politeţa, afabilitatea, frumuseţea şi candórea sa, aplaudară vorbele portăreseĭ şi Mietta fu viŭ apărată.

Când, înconjurat de agenţĭ şi urmat de comisarul de poliţie, Mourillon eşi din casă şi când vĕţură pĕrul alb şi figura dulce şi cinstită a bătrênuluĭ, în glótă se auţiră exclamărĭ de mirare, un sgomot mare de nemulţumire.

Cum, acela era arestatul! Tremuraŭ de compătimire.

Palid şi cu capul în jos, Mourillon plângea.

Ceĭ ce 'ĭ vedeaŭ lacrimile ţiceaŭ:

— Oh! bietul om!

— Oh! dacă are ăsta figură de tâlhar n'aşĭ maĭ sci ce să ţic.

— Plânge, nu vedeţĭ că plânge? Dacă ar fi un scelerat n'ar plânge!

Şi mulţimea, departe d'a i-se arăta vrăjmaşă, era mişcată de sórta bietuluĭ bătrân şi 'şĭ arăta simpatia ce 'ĭ inspira pĕrul alb, lacrimile şi figura de om cinstit a arestatuluĭ.

Oprind o trăsură, unul dintre agenţĭ deschise uşa şi invită pe Mourillon să se urce înauntru. Atuncĭ nenorocitul scóse un suspin, ridică în sus ochiĭ spre ferestrele apartamentuluĭ sĕŭ, la una dintre care spera, fără îndoială, să vadă arătându-se capul blond al Miettei.

In momentul acela, Lucian Morel, care abia sosise, se strecura printre mulţime ca să intre în casă.

— Ce estă atâta lume aicĭ! ce s'a întêmplat? întrebă el.

— Aŭ arestat un om, un biet bătrân, i-se rĕspunse.

— Unde e?

— Colo lângă trăsură, se uită în sus.

Tînĕrul se ridică în vîrful picĭórelor şi recunoscu pe Mourillon.

— Oh! ţise îngălbenindu-se.

Şi rĕmase nemişcat, ca de piatră.

[Va urma.]

Emile Richebourg.

Femeile carĭ ucid

O tragedie la Neapoli

Pungolo din Neapoli povestesce următórele :

Carolina d'Agostino în vêrstă de 36 anĭ, se amorezá de un tînĕr anume Francisc Esposito. Dar familia acestuia se împotrivi la căsătoria luĭ.

Carolina se pare că nu prea a fost o pómă bună, aşa că familia Esposito avea tótă dreptatea s'o róge să 'l lase în pace pe Francisc.

Maĭ întâĭ o rugară, apoĭ o ameninţară, dar în ḑadar, căcĭ ea 'şĭ sfătui amantul să mérgă cu ea la Avellino, să se învoiască cu familia eĭ şi să *facă hărtiile.*

Intorcêndu-se de la Avellino, Francisc se bolnăvi de durerĭ articulare. Familia căḑu pe gânduri şi se împotrivi şi maĭ mult la continuarea relaţiilor luĭ cu Carolina.

Bóla crescea ; Francisc căḑu la pat şi rĕmase mult timp.

Acum câte-va ḑile Carolina se întâlni cu o soră a luĭ Francisc, Teresa, care, a ducêndu-ĭ aminte bóla luĭ Francisc, îĭ adresă tot felul de injurii.

Carolina nu se lăsă maĭ pe jos şi Teresa 'ĭ aruncă cu forţă o bucată de pâine pe care o avea în mână.

Cérta se sfîrşi numaĭ prin intervenirea unor prietene.

Carolina cunoscea o pieptĕnătóre, Nunziella, la care se ducea şi surorile luĭ Francisc. Prin mijlocul acesteia, ea scia ce 'ĭ face amantul.

Intr'o ḑi ḑise Nunzielleĭ că 'ĭ va da 3 leĭ de o va face să vorbéscă cu Francisc.

Nunziella primi, şi luna trecută fu vĕḑut Francisc eşind din casă şi tîrându se cu greŭ pe stradă.

Carolina şi Francisc 'şĭ deteră întîlnire pentru aceiaşĭ séră lângă biserica protestanţilor.

Teresa Esposito aflând acésta, se duse acolo înaintea fratelui sĕŭ.

Atacă pe Carolina pe la spate şi o străpunse cu un pumnal. Carolina n'o recunoscu, dar 'şĭ aduse aminte de ea, de pâinea ce 'ĭ aruncase în faţă şi de insultele eĭ şi când fu transportată la spital, unde muri, o denunţă.

Teresa tăgăduiesce tot. Ḑice că nu scie nimic. Un amănunt trist într'acésta tristă istorie. In buzunarul Carolineĭ s'aŭ găsit treĭ leĭ: plata Nunzielleĭ, fructul zalogireĭ unuĭ inel, pentru cea din urmă întâlnire de amor.

Consiliŭ practic

Spre a ţine pace între păsările ce aveţĭ în curte şi maĭ ales între cocoşĭ, ungeţi cu usturoiŭ pisat crestele şi bărbiile celor ce se bat. Vĕ asigurăm că a doua óră nu se vor maĭ bate, şi că ceĭ slabĭ vor fi ocrotiţĭ contra nedreptăţilor celor tarĭ.

Măcel de uvrierĭ chinesĭ în Statele Unite

50 de omorîţi

Maĭ bine de 500 chinesĭ ce se duseseră să înlocuéscă pe minarii americanĭ de la minele din Wyoming, carĭ se puseseră în grevă, fură goniţĭ cu împuşcăturĭ din oraşul Rock-Springs şi 100 de case d'ale lor fură arse.

S'aŭ găsit 15 cadavre sub dărămăturĭ. Bieţiĭ chinesĭ s'aŭ adunat într'o pădure şi n'aŭ nicĭ de cum de mâncare.

Guvernatorul statuluĭ Wyoming s'a dus la Rock-Springs cu funcţionariĭ căleĭ ferate şi se sperá că nu se vor maĭ întîmpla alte nenorocirĭ.

Martoriĭ ocularĭ spun că atacul albilor contra chinesilor a fost un adevărat măcel, pentru că asiaticiĭ nu eraŭ armaţĭ.

Din alte informaţiĭ maĭ recente resultă că aŭ fost omorîţi 50 de chinesĭ şi că trupurile lor aŭ fost arse.

Guvernul Statelor-Unite a ordonat generaluluĭ Warren să se ducă la Rack-Springs spre a înnăbuşi rĕscóla şi pregătesce detaşamente spre a le trimite acolo.

Ilustraţia nóstră

Alexandru, fiul luĭ Roman Muşat, a fost unul din ceĭ maĭ bunĭ Domnĭ : era înţelept, drept şi de o bunătate rară. El împărţi Moldova în douĕ părţĭ : în *ţara de sus şi ţara de jos* ; înfiinţă oştirea ca şi Mircea, regulă întréga cârmuire a ţĕreĭ şi lumină preoţimea ; aşeḑă boieriile, dând fie-căruia rangul şi serviciul sĕŭ. Cu un cuvênt Alexandru făcu întréga lege (Constituţiune) a Moldoveĭ şi puse temeliaceluĭ d'întâĭ codice de legĭ scris. Asemenea avea un zel neobosit pentru propăşirea şi luminarea poporuluĭ. De aceea înfiinţă şcóle de tóte treptele şi aduse profesorĭ renumiţĭ din alte ţĕrĭ. Sucéva era oraşul cel maĭ însemnat pentru şcólele şi comerciul ce făcea în acea vreme, câcĭ numaĭ aşa ţara putea să ajungă la o stare înfloritóre. Ridică aşeḑăminte de binefacere, întemeiă Mitropolia Sucéveĭ, înzestrând'o cu moşiĭ şi odóre preţióse ; înfiinţă episcopiile de Roman şi Rădăuţĭ, zidi mănăstirea Bistriţa din jud. Némţu şi Moldaviţa din Sucéva. Ast-fel printr'o înţeléptă domnie de 32 de ani, Alexandru înălţă Moldova la cea maĭ înaltă tréptă de bogăţie şi renume. El muri la anul 1432, lăsând urmaş pe fiul sĕŭ Iliaşĭ. Pentru asemenea fapte de laudă şi pentru rara luĭ bunătate, 'ĭ s'a dat numele de *Alexandru cel Bun.*

Din *Istoria românilor* a d-luĭ B. B. Secăreanu.

O nevastă cum nu 's multe

Prisonieră de bună voie

La Boston trăiaŭ de cât va timp soţiĭ Hix. Intr'o ḑi bărbatul părăsi casa conjugală şi se duse în Virginia. Hix avea viciul hoţieĭ, şi deci sfîrşi prin a fi închis în penitenciarul de la Richmond. Nevasta află în fine ce i-se întîmplase şi vru să se unéscă cu el. Se duse la Richmond, se îmbrăcă bărbătesce, făcu o hoţie mică spre a fi judecată şi osândită. Fu prinsă asupra faptuluĭ şi arestată ; atuncĭ ea 'şĭ dete un nume de bărbat. Tóte merseră după pofta eĭ, şi ea fu închisă ca bărbat în penitenciarul de la Richmond şi din întîmplare orĭ după cererea eĭ, chiar în chilia bărbatului sĕŭ. Lucrul acesta fu descoperit maĭ deunăḑĭ şi raportat guvernatoruluĭ Statuluĭ, care vrea să graţieze acum şi pe bărbat şi pe nevastă.

ANECDOTE

Un căpitan, sosind acasă cu iubita luĭ, chiemă pe soldatul de ordonanţă, un recrut noŭ de la ţară, şi 'ĭ ḑise :

— Du-te la cafenea şi cere douĕ cafele.

După jumĕtate de oră soldatul se întórce însă fără cafele.

— Dar cafelele, întrebă căpitanul.

— Să trăiţĭ, d-le căpitan, le-am bĕut.

Spice din Străinătate

Crimă spăimêntătóre

In satul Le-Lieu din Elveţia treĭ copiĭ muriră fără de veste după ce bĕuseră zer. Al patrulea frate al lor, muma şi bunica sunt bolnavĭ greŭ.

Lumea bănui şi aratâ ca vinovat de crima asta chiar pe tatăl copiilor. Acesta fu arestat în starea luĭ obicinuită de beţie complectă.

Doctoriĭ ce aŭ examinat pe ceĭ treĭ morţĭ şi pe ceĭ treĭ bolnavĭ recunoscură simptomele otrăvireĭ arsenicale. Facultatea de medicină din Lausana examinéză măruntaele copiilor morţĭ,

Populaţia e indignată de acéstă crimă.

Ultime Sciri

Berlin, 31 August.

„Monitorul imperiuluĭ“ publică nota adresată de la Varzin la 31 August, de către d. de Bismarck, comiteluĭ de Solms la Madrid, ca rĕspuns la Nota spaniolă de la 19 August, în care guvernul protestă contra procedărilor Germanilor în insulele Caroline. Nota d-luĭ de Bismarck constată că numeróse stabilimente comerciale germane sunt stabilite de mult timp în insulele Caroline. De maĭ multe orĭ aceste stabilimente aŭ cerut guvernuluĭ german să ia aceste insule supt protecţiunea sa ; ele însă de sigur că n'ar fi adresat acéstă cerere dacă ar fi creḑut că aceste insule ar putea fi reclamate ca teritor spaniol.

Cestiunea, de altmintrelĭ, nu e aşa de însemnată pentru ca guvernul imperiuluĭ să se determine a se depărta de tradiţiunile împăciuitóre şi amicale pe care le-a urmat în tot-d'auna în politica sa faţă cu Spania.

D. de Solms a remis, la 4 Septembre, o copie a acesteĭ note ministruluĭ afacerilor strĕine al Spanieĭ.

Londra, 20 August.

Times ḑice că nota guvernuluĭ spaniol mulţumeşte pe deplin pe Germania.

Terenul este astfel curăţat pentru negociările privitóre la cestiunea principală.

Bucurescĭ, 31 August.

*Cu ocasiunea serbăreĭ de 30 August, s'aŭ adresat M. S. Regeluĭ, la Königstein, telegrame de felicitare din partea consiliuluĭ de miniştri, a d-luĭ ministru de resbel, a d-lor comandanţĭ de corpurĭ precum şi a altor persóne.

* Ierĭ d. general Al. Cernat, comandantul corpuluĭ II de armată, pentru ḑiua d-sale a primit visita tuturor d lor oficerĭ din garnisóna capitaleĭ.

* Pentru turburările întêmplate la Urlaţĭ, d. procuror Zenide, pecum am ḑis, s'a transportat la faţa loculuĭ unde anchetéză căsul şi de unde se va întórce mâine.

Starea civilă a Capitaleĭ

Pe ḑiua de 29 August

Născuţĭ 12.

Morţĭ 8.

Căsătoriĭ 11, adică :

D. Ión Minculescu cu d-ra Elisabeta Th. Ion ; d. Gheorghe Stroe cu d ra Ilinca Ión ; d. Nicolae Chiriac cu d ra Maria Mănescu; d. Rudolf Iacob F. Kroblach cu d-ra Julie Agnet; d. Nicolae Nicolae cu d-ra Ión Tudor ; d. Ión Teodorescu cu d ra Stefana Voiculescu; d. Al. Coengiopulo cu d-ra Elena Nicolescu; d. Ion Şerban cu d ra Paraschiva R. Călin; d. Tudor Nicolae cu d-ra Joe Petre; d. Dumitru Ionescu cu d ra Sofiţa Tănăsescu; d. Ştefan C. Dima cu d-ra Elisabeta P. Dima.

Inserţii şi Reclame

D-le Redactor,

Pênă ce veţĭ fi în posesiunea raportuluĭ ce d-nu d r. Bernhard, şeful laboratoruluĭ chimic al universităţeĭ nóstre, va presenta póte chiar astăḑĭ consiliuluĭ de higienă publică, relativ la analisa hârtielor de ţigară *Gloria Românieĭ* şi *Les dernières Cartouches*, făcute de sub-semnatul, am onóre, d-le redactor, a vĕ ruga să bine-voiţĭ, în interesul general, a da ospitalitate în stim. d-v. ḑiar, întêmpinareĭ ce fac celor ḑise de d-niĭ fraţi Braunstein, fabricanţiĭ hârtieĭ de ţigare *Dernières Cartouches.*

De ar fi fost vorba numaĭ de graţiositătile ce numiţiĭ mĭ-aŭ adresat şi de brevetul de incapacitate ce 'şĭ aŭ luat libertatea de a 'mĭ da, n'aş fi ḑis nimic, dar fiind că aceĭ domnĭ nu s'aŭ oprit acĭ, luând sciinţa drept marfă de tarabă, mĕ găsesc dator a lua cuvêntul spre a releva următórele :

Este adevĕrat că hârtia de ţigare *Dernières Cartouches* în anul 1879 a fost analisată de laboratoriul nostru şi că într'adevĕr la acea epocă 120 foiţe conţineaŭ $2 \cdot 10^{0}$ mg. cenuşă şi 7 mg. corpurĭ estractive şi astfel s'a găsit acea hârtie ca cea maĭ bună de cât cele aflate atuncĭ în comerciŭ, dar nu este maĭ puţin adevĕrat că imediat după acea analisă, d niĭ Braunstein aŭ schimbat hârtia, ce o produsese *de ocasie* negreşit, şi tocmaĭ ca să obţie acea analisă ce urma să le serve de certificat în diferitele împrejurărĭ prin care avea să trécă. Ca probă despre acésta este destul a se observa analisa d-luĭ profesor Pohe, făcută la Viena în anul 1884 şi se va vedea că resultatul de atuncĭ nu este altul de cât acela al analiseĭ făcute de mine astăḑĭ.

Astfel dar cinstiţiĭ negustorĭ, de la 1879 frustréză în continuŭ pe fumătorĭ cu ḑece foĭ la fie-care caet, dându-le în acelaş timp o hârtiă de ţigară ce conţine *de 3 orĭ maĭ multă cenuşă şi de 5 orĭ maĭ multe corpurĭ estractive de cât susţin dênşiĭ.*

Mulţumindu-vĕ de ospitalitatea ce aţĭ bine-voit a da acestor rênḑurĭ, vĕ rog să primiţĭ încredinţarea distinseĭ nóstre consideraţiunĭ.

Minovicĭ
Sub-directorul laboratoriuluĭ chimic al Universităţeĭ din Bucurescĭ.

Califug Lasz

Remediŭ infailibil contra orĭ căruĭ fel de bătăturĭ.

Flaconul leĭ 1.30

Se vinde la adm. „Universul“, calea Dorob. No. 8. Cu adăogare de 40 banĭ se trimite franco în tótă ţara.

Foiţa „Universuluĭ“

84

Bucătarul Regelui

PARTEA DOUA

V

(Urmare)

— Maĭ înainte de tóte să stăm jos, adăogă don Francisc cu graţie. Nu mĕ cunósceţĭ şi nu e de mirat ; d-vóstră aţĭ trăit departe de sgomotele lumeĭ, şi eŭ tot în mijlocul glóteĭ, chiar când am fost închis.

La acéstă vorbă o impresie neplăcută se arată pe faţa mândreĭ stariţe.

— Când ḑic închis, urmă don Francisc, pricina e că în Spania şi maĭ ales într'unele clase ale societăţeĭ trebue să fie cine-va temnicer saŭ întemniţat. In fine, senora, eŭ mĕ numesc don Francisc de Quevedo y Villegas, senior a nu sciŭ câte turnurĭ, şi autor a nu sciŭ ce cărţĭ.

— Ah ! esclamă stariţa, a căreia faţă se însenină, şi ce motiv vĕ aduce aicĭ ?

— Maĭ 'nainte de tóte voiam să vĕḑ pe amabila d-vóstră verişóră... pe care trebue s'o consult asupra unor afacerĭ ce privesc pe Majestatea Sa... voiam apoĭ să cer donneĭ Catalina favórea d'a mĕ întroduce la d-vóstră.

—N'aveţĭ trebuinţă de presentaţiune... numele d-vóstră era de ajuns.

—Trebuia să nu se scie că aveam necesitate să vĕ vorbesc, de óre ce, când e vorba de conspiraţii...

— De conspiraţiĭ ? dar contra cuĭ se conspiră ?

— Contra cuĭ se póte conspira, dacă nu contra acelora ce aŭ puterea în mână?

— Puterea supremă e regele... şi nu e, pe cât sciŭ eŭ, în Spania, nimenĭ care să conspire contra regeluĭ !

— Eĭ, senora... ceĭ ce conspiră contra duceluĭ de Lerma nu conspiră contra Majestăţeĭ Sale ?

— Se ḑice însă că ducele de Lerma v'a ţinut închis, observă stariţa, simţitóre la interesul ce arăta Quevedo pentru unchiul eĭ.

— Aşa e, şi tocmaĭ pentru că el a făcut să fiŭ liberat, mĕ interesez de dênsul; generositatea luĭ m'a mişcat... şi nu sciŭ cum să 'ĭ arĕt recunoscinţa mea. Tocmaĭ asta spuneam adinéorea conteseĭ de Lemos, fiica luĭ.

— Aşa este, ḑise donna Catalina redevenind stăpână pe sine.

— Asta 'ĭ-am spus în anticamera Majestăţeĭ Sale regina unde ea era de serviciŭ, unde nimenĭ nu ne putea vedea şi asculta şi unde donna Catalina a putut judeca prin probe de sinceritate vorbele mele... nu e aşa contesă ?

— Da, da, don Francisc, aşa este, ḑise contesa de Lemos, roşindu-se puţin.

— Nu e aşa, senora, că cu tótă părerea rea ce póte aveţĭ despre mine, aţĭ trebuit să credeţĭ cuvintele mele ? că aveţĭ acum încredre în mine ? că, mulţumită acesteĭ încrederĭ, v'aţĭ schimbat cu totul părerea asupră mĭ, şi aţĭ consimţit să veniţĭ împreună cu mine ca să vorbim nobileĭ d-vóstră verişóre ?

— Nu pot tăgădui; este aşa.

— Vedeţĭ, nobilă stariţă, că daca donna Catalina se încrede în mine puteţĭ să'mĭ acordaţĭ aceeaşĭ favóre.

— Dar de ce să nu vĕ duceţĭ de a dreptul la unchiul meŭ ? observă stariţa.

— Ducele de Lerma mi a dat libertatea... nu pot, nu trebue să schimb aşa de repede în faţa lumeĭ.., în faţa duceluĭ chiar... Ierĭ séră donna Catalina mi-a dat o scrisóre de la ducesa de Gandia către tatăl sĕŭ... şi el, creḑêndu mĕ încă vrăjmaş al sĕŭ, vroia să mĕ atragă în partea sa.

— Era un prilej bun.

— Dacă m'aş fi folosit de dênsul, ducele probabil s'ar fi îndoit despre mine.

— Purtarea d-vóstră i-ar fi dat, cred, probe contrariĭ.

— Eĭ bine, senora, eŭ vorbiĭ duceluĭ de Lerma aşa în cât el mĕ crede acum maĭ mult ca orĭ când duşmanul sĕŭ.

— Şi de ce ?

— Ca ducele să mĕ crédă duşmanul sĕŭ... nu'mĭ pasă; eŭ nu sciŭ să cedez.... Póte mĕ înşel, pentru că sunt om, dar nu spun nicĭ o dată acésta persóneĭ faţă cu care m'am putut înşela... Când însă e vorba de d-vóstră, senora, şi de contesa de Lemos, sigur cum sunt de discreţia amândora... lucrul se schimbă. Viŭ la d vóstră spre a ajuta pe marele om în mâna căruia se află încredinţată guvernarea ţăreĭ nóstre; veţĭ fi mijlocitórele prin care vor ajunge la el efectele prieteniei mele leale şi tainice. [Va urma]

Girant responsabil *George Minculescu*

CURSUL BUCURESCI

CASA DE SCHIMB
TOMA ȚACIU
No. 60. Strada Lipscani, No. 60.
Pe ḑiua de 30 August 1885.

	Cumpăr.	Vêndute
5% Rentă Amortisabile .	93 1/2	94 1/4
5% Rentă Rom. perpetuă.	89 1/2	90 1/4
6% Obligaţiĭ de Stat . .	89 1/4	90 —
6% „ C. F. R. R.	— —	— —
5% „ Municipale .	77 1/2	78 1/2
10 fr. „ Caseĭ p. 300 l.	212 —	216 —
5% Scr. funciare Rurale.	87 —	87 1/2
7% „ „ „ .	102 —	102 3/4
5% „ „ Urbane.	84 —	85 —
6% „ „ „ .	92 1/2	93 1/4
7% „ „ „ .	99 —	100 —
Im. cu prime Buc. 20 l. buc.	30 —	32 —
Acţ. Bănc. Naţ. a Rom. 500 l.	— —	— —
„ Soc. Cr. Mob. Rom. 250 l.	— —	— —
„ „ Rom. de Cons. 500 l.	— —	— —
„ „ de Asig. D.-R. 200 l.	— —	— —
„ „ „ Naţionale 200 l.	— —	— —
5% Municipale nuoĭ. . .	— —	— —
Acţ. Banca Prevederea. .	— —	— —
DIVERSE		
Aur contra Argint	11 —	11 40
„ „ Bilete bancă.	11 —	11 40
Florinĭ Wal. Austr. . . .	2 03	2 05
Mărcĭ Germane.	1 23	1 25
Bancnote francese	99 1/2	100 1/2

APĂ DE GURĂ
și Prafurĭ de dinţĭ
Dr. Lempart
Dentist american
8. Bulevardul Elisabeta Dómna, 8
Se află în deposit la drogueria I. Ovessa str. Academieĭ 39; magasinul Á la menagere calea Victorieĭ 22 și en detail la d nu Bruss, pharmacist, calea Victorieĭ 26, Brandușĭ, pharmacist, str. Clemenţeĭ, și în tóte pharmaciile maĭ bune din ţéră. Preţul uneĭ sticle fr. 3, uneĭ cutiĭ fr. 2.

Laureta Sterle renumita cărtură-résă sosită de curênd în Capitală și domiciliată în Calea Plevneĭ No. 52, la sfîrșitul Bulevarduluĭ Elisabeta Dómna face cunoscut arta sea de a ghici trecutul, presentul și viitorul cu cărţile, și dupe semnele pălmeĭ. 12—10

Alcool de minta piparata specific superior contra indigestiilor, durerile de stomac, durere de inimă și de cap. Băutură fórte igienică și întăritóre în timpul marilor căldurĭ ale vereĭ. Cel maĭ bun dintre alcoolurile cunoscute, fiind destilat din foĭ de mintă próspete și nu făcut cu esenţă cum se face de obiceiŭ leĭ 2.50.
Se vinde numaĭ la Administraţia „Universuluĭ“, Calea Dorobanţilor, No. 8, în dosul Episcopieĭ, Bucurescĭ.

Tinctura igienică (cosmetic) Cel maĭ comod și maĭ simplu cosmetic cunoscut pînă acum spre a văpsi la moment pĕrul și barba în castaniu, blond și negru perfect, e de sigur *cosmeticul miraculos*. Nu pătéză pelea nicĭ rufele. Se întrebuinţéḑă ca un simplŭ cosmetic de tualetă; nu trebue spălătură. El e cu drept preferit tutulor celor l'alte tincturĭ, avênd în vedere comoditatea și efectul garantat.
Orĭ-ce bucată pentru 5 lunĭ, cu instrucţiune leĭ 6.
Se vinde numaĭ la Administraţia „Universuluĭ“, Calea Dorobanţilor, No. 8, în dosul Episcopieĭ, Bucurescĭ.

Praf dentifrice de coraliu. Preparaţie specială care curăţă repede dinţiĭ ceĭ maĭ negligiaţĭ, și le dă tótă albéţa isvoruluĭ, precum și impedică stricăciunea și tóte bólele relativ la dinţĭ leĭ 1.30
Se vinde numaĭ la Administraţia „Universuluĭ“, Calea Dorobanţilor, No. 8, în dosul Episcopieĭ, Bucurescĭ.

Pastile pentru fumătorĭ Aceste pastile se recomandă d-lor fumătorĭ și celor care din vre-o mică indigestie séŭ bóle speciale aŭ miros urît în gură; încomodare fórte grea stând în companie. Cutia leĭ 1.
Se vinde numaĭ la Administraţia „Universuluĭ“, Calea Dorobanţilor, No. 8, în dosul Episcopieĭ, Busurescĭ.

GLORIA ROMANIEI
Cea maĭ bună hârtie de ţigarete, și adevĕrată
PRODUCTIUNE FRANCESA
A CASEI I. SABATOU (PARIS)
(Sistem brevetat)
Care, în urma analiselor făcute la *Paris* și *Bucurescĭ* s'a constatat că e una din cele maĭ bune.
☞ Atragem atenţiunea fumătoruluĭ, atât asupra calităţiĭ cât și asupra moduluĭ practic cu care se *detașéză foiţa din caet fără a o atinge*.
☞ A se observa pe fie-care foiţă numele I. Sabatou.
Depoul general la d-nul **A. KEPICH**
calea Victorieĭ 15bis.
și de vînḑare la debitele de tutun.

La Eftinătate
Atelier de Tapiţerie și Magasin cu Mobile gata
Calea Văcărescĭ. No. 21
Avem onóre a înștiința pe onor. public că am deschis un atelier de tapiţerie în calea Văcărescĭ No. 21. lângă Ochiĭ albĭ unde se efectuéză orĭ-ce comandă de tapiţerie, precum: mobile, perdele, covóre, mușamale, etc. etc., se fac instalărĭ, aranjărĭ, tóte după sistemele cele maĭ nouĭ din Paris și cu preţurile cele maĭ ieftine.
Asemenea suntem în stare a aranja case complecte adică cu mobile de stejar, Birourĭ, bibliotecĭ, bufeturĭ, și tot ce atârnă de acéstă branche. Bazându-ne pe ieftinătatea preţurilor nóstre și prompitudinea nóstră rugăm pe onor. public de a veni să visiteze magasinul nostru și de a ne da bine voitorul concurs. Sperând într'o vizită numerósă cu tóte acestea nu ne depărtăm de sistemurile nóstre de a lucra bine și solid și a vinde cu un mic beneficiŭ. Pe lângă acésta maĭ avem și garniturĭ cu stofe de lână și de mătase gata tapiţate și înbrăcate, adică: 1/2 garnitură de păr, lemn negru gechelt, cu preţu de leĭ noĭ 350 1/2 garnitură demi fason leĭ 250. Mare asortiment de garniturĭ faţa nuculuĭ, garnitură de stejar englezeștĭ, garnitură medalion și diferite garniturĭ, tot cu proţurĭ moderate. Fotoliurĭ de birourĭ de stejar cu mușama spatele capitonat cu preţu de leĭ noĭ 70; sofale gata cu stofe de lînă îmbrăcate cu preţ de leĭ noĭ 90; asemenea se găsesc diferite fantazivrĭ lemn nevizibil, trompeturĭ, garniturĭ, perne, Maria Antoinette, bibeurĭ și șezlungurĭ, șangleurĭ, scaune turcescĭ, otomane, etc. etc., cu preţurile cele maĭ reduse. Oglinzĭ de pĕr negru. Diferite oglinzĭ poleite. Paturĭ de bronz și de lemn.
24—8 Cu stimă: **E. Taubman & R. Davidsohn**

FLEUR DU BOUQUET DE NOCE
Spre a înfrumuseţa pelea

Pentru a face să strălucéscă faţa de o frumuseţe fermecătóre, și pentru a da mâinilor, umerilor și braţelor o albéţă fără seamăn, întrebuinţaţĭ **Fleur du bouquet de Noce** care dă mirosul plăcut și culórea delicată a crinuluĭ și a trandafiruluĭ. E un lichid higienic și lăptos. E fără rival pe lume spre a preserva și reda frumuseţea tinereţeĭ.
Flaconul leĭ 5.
Se vinde numaĭ la Administraţia „Universuluĭ“ Calea Dorobanţilor, No. 8. Bucurescĭ în dosul Episcopieĭ.

Conurĭ mirositoare Spre a parfuma și desinfecta salele. Se întrebuinţéză aprinḑêndu le vêrful. Rĕspândesc un miros fórte plăcut și igienic care curăţă aerul stricat. O cutie cu 24 conurĭ 80 banĭ.
Se vinde numaĭ la Administraţia „Universuluĭ„, Calea Dorobanţilor, No. 8, în dosul Episcopieĭ, Bucurescĭ.

Tinctura frecceri redă în puţine ḑile perilor albĭ și surĭ culórea primitivă a juneţeĭ într'un mod atât de natural, în cât ochiul cel maĭ espert nu 'ĭ póte cunósce, fără a'ĭ cănĭ și fără trebuinţă de a'ĭ spăla făcându'ĭ flecsibilĭ și lucitorĭ. Acéstă tictură împedică căderea pĕruluĭ și redă rădăcineĭ viaţa și vigórea perdută. Flaconul leĭ 4.
Se vinde numaĭ la Administraţia „Universuluĭ“, Calea Dorobanţilor, No. 8, în dosul Episcopieĭ, Bucurescĭ.

Sticla solubilă Cea maĭ potrivită spre a ipi cristale rupte, porcelane, pământurĭ și orĭ-ce gen asemenea. Obiectul lipit cu astă preparaţie câștigă o putere sticlósă așa în cât nu se maĭ rupe. Efecte garantate. Flaconul 1 leŭ.
Se vinde numaĭ la Administraţia „Universuluĭ“, Calea Dorobanţilor, No. 8, în dosul Episcopieĭ, Bucurescĭ.

Poleitor instantaneŭ
pentru aur, argint, aramă, pacfond, bronz, alamă. Flaconul leĭ 1.20.
Se vinde numaĭ la Administraţia „Universuluĭ“, Calep Dorobanţilor, No. 8, în dosul Episcopieĭ, Bucurescĭ.

Lustraline Lichid care comunică orĭ-căreĭ pelĭ o magnefică strălucire. Neîntrecut spre a lustrui ghetele fără a întrebuinţa peria. Se întrebuinţéză apoĭ cu mare succes spre a da o lucire frumósă cingătorilor, tecelor negre ale săbiilor, cozorócelor de la chipiurĭ, rănițelor, sacurilor de voiagiŭ, hamurilor trăsurlor etc. Acéstă specialitate neconţinând acidurĭ, nu arde pelea, ba încă o apără și evită de a se păta pantaloniĭ domnilor, iér dómnele nu 'ș maĭ pztéḑă rochiile. Flaconul leĭ 2.50.
Se vinde numaĭ la Administraţia „Universuluĭ“, Calea Dorobanţilor, No. 8, în dosul Episcopieĭ, Bucurescĭ.

Scolarina Noua descoperire infailibilă spre a face să dispară la moment pe orĭ-ce hârtie séŭ ţesătură albă petele de cernélă saŭ de culóre. Indinspensabilă spre a corege orĭce scriere fără a altera culórea și grosimea hârtieĭ. Tóte birourile ar trebui să se aprovisionate. Flaconul leĭ 1.20.
Se vinde numaĭ la Administraţia „Universuluĭ“, Calea Dorobanţilor, No. 8, în dosul Episcopieĭ, Bucurescĭ.

Anatherina *Elixir pentru dinţĭ, pentru bólele gureĭ și dinţilor.* Acéstă licóre prin puterea ingredientelor din care e compusă este cel maĭ puternic preservativ pentru igiena gureĭ și pentru a face plăcut mirosul resuflăreĭ. Se compune din tonicĭ salutarĭ și e cel maĭ eficace leac pentru a preveni durerea dinţilor și stricarea lor. E fórte potrivit pentru ca să cureţe și săîntărésca dinţiĭ și pentru ca să păstreze curat smalţul lor; întăresce gingiile și e chiar un puternic leac contra inflamaţilor de gingiĭ. Flaconul într'o elegantă cuie 2 leĭ.

Abonamente cu premiĭ extra-ordinare

De la 15 Septembre
„UNIVERSUL“
FÓE POLITICA ILUSTRATĂ

va începe a publica un noŭ și interesant roman; de la acéstă dată i-se va îmbunătăţi și redacţia; menagerele și ómenĭ de tóte stările vor găsi în acest ḑiar partea lor folositóre și recreativă; în fie-care Duminecă vor avea o cronică literară și o ilustraţie satirică. Cu acéstă ocasie Administraţia deschide, cu premiĭ importante, următórele abonamente:

Pentru	1	lună	Leĭ 1.50
„	2	lunĭ	„ 3.
„	3	„	„ 4.50
„	6	„	„ 9.
„	12	„	„ 18.

PREMII
Toţĭ abonaţiĭ pentru un an primesc ca premiu 2 bilete de la *Loteria Ateneuluĭ*, care se va trage în Noembrie, și douĕ frumóse romane ilustrate.
Abonaţiĭ pentru 6 lunĭ vor primi ca premiŭ 3 frumóse romane ilustrate saŭ un bilet de la *Loteria Ateneuluĭ* și un frumos roman.
Ceĭ ce se abonéză pentru treĭ lunĭ vor primi ca premiŭ 2 frumóse romane ilustrate saŭ un bilet de la *Loteria Ateneuluĭ*.
Abonaţiĭ pentru 2 lunĭ vor primi ca premiŭ un frumos roman ilustrat.
In fine abonaţiĭ pentru o lună 2 frumóse povestirĭ în valóre de 1 leŭ.
NB. Domniĭ abonaţĭ anualĭ și semestrialĭ vor trimite 50 banĭ în plus pentru portul premiuluĭ, ceĭ pentru 3 lunĭ 15 banĭ în plus. Abonaţiĭ vor fi publicaţĭ în ḑiar.

„Tesaurul Familieĭ“
Revistă bi-lunară ilustrată. Anul II.
Acéstă revistă publică romane, povestirĭ, poesiĭ, articole de sciinţă, de igienă, curierul modeĭ cu ilustraţiunĭ, cele maĭ frumóse diverse, inventiunile și descoperirile, gândirĭ și maxime, reţete pentru familiĭ, anecdote, jocurĭ de petrecere etc.
Pentru un an. . . . . leĭ 3.
Premiĭ la abonaţĭ
De acum înainte orĭ-ce abonat, care ne va trimite 50 banĭ în plus peste abonament, va primi ca premiŭ un roman ilustrat saŭ un bilet de la *Loteria Ateneuluĭ*.

☞ Important ☜
Premiĭ la cine ne va procura abonamente
☞ Orĭ-cine ne va procura 2 abonamente la *Tesaurul Familieĭ* va primi gratis un bilet de la *Loteria Ateneuluĭ* saŭ un frumos roman.
☞ Orĭ-cine ne va procura abonamente pe suma complexivă de 50 francĭ la ambele ḑiare orĭ la unul separat va primi ca premiŭ 5 bilete de *Loteria Ateneuluĭ* și 2 frumóse romane.
Se trimit liste dupĕ cerere.

Regenerator al pĕruluĭ
De Fraţii RIZZI

Acéstă preparaţie, fără să fie o tinctură redă progresând culórea primitivă a pĕruluĭ lucrând d'a dreptul și treptat asupra bulbilor, întărind rădăcina pĕruluĭ, făcênd móle și oprindu'ĭ căderea; ĭ redă tóte puterile organice perdute din causa vre-uneĭ bóle a vêrsteĭ etc. nu pătéză rufăria. Din causa acestor calităţĭ se recomandă continuarea întrebuinţărcĭ luĭ deja primită și în străinătate, recunoscêndu-se ca cel maĭ bun **Regenerator** și ca cel maĭ eftin.
Leĭ 5 flaconul.
Se vinde numaĭ la Administraţia „Universuluĭ“, Calea Dorobanţilor, No. 8, în dosul Episcopieĭ, Bucurescĭ.

Cernélă neștérsă spre a însemna rufele fără nicĭ o preparaţie. Nu se descoloréză prin spălare, și nu piere cu nicĭ o procedare chimică. Sticluţa conţine aprópe 20 gr. de cernélă spre a însemna o mie și maĭ bine de rufărie leĭ 1.

☞ Orĭ-ce comandă a acestor specialităţĭ de la 20 leĭ în sus se trimite franco în orĭ-ce parte a ţĕreĭ, iar comande de la 10 leĭ la 20 se trimeranco cu augument de 1 leŭ.—Cererile din provincie se fac numaĭ la adm. „Universuluĭ“ Calea Dorobanţilor No. 8 Bucurescĭ.

ANUL II. No—308 5 BANI IN TOATA ȚÉRA.—Un numĕr vechiŭ 10 banĭ. Luni şi Marți, 2—3 SEPTEMBRE 1885.

UNIVERSUL

ABONAMENTE:

Pe an: In tótă România leĭ 18.—
6 luni: „ „ „ 9.—
3 luni: „ „ „ 4.50

Apare în tóte ḑilele de lucru la 7 ore diminéța.

REDACȚIA ŞI ADMINISTRAȚIA:
CALEA DOROBANȚILOR. No, 8. BUCUREŞCI.

Inserțiunr şi reclame 2 leĭ linia.
Anunciurĭ pe pagina 4-a 60 banĭ linia.
Scrisorĭ nefrancate se refusă.
Articole nepublicate nu se înapoézĕ.

☛ Citiți pe pag. 4-a premiile escepționale ce acordăm la abonații ḑiarelor „Universul“ şi „Tesaurul Familiei.“

Bucuresci. 1 Septembre 1885.

O instituție de prisos

Dacă este o instituție în țara nóstră care dă róde maĭ rele, acea instituție e de sigur consiliul general al instrucției publice.

Acest consiliŭ, care dupĕ lege ar trebui să fie un fel de parlament particular al școlelor, lucrézĕ şi primesce diurne fără de nicĭ un folos.

Nu că consiliul general nu lucrézĕ, nu că membriĭ sĕĭ nu'şĭ împlinesc datoriile, dar avisurile pe care acest consiliŭ le dă rĕmân maĭ în tot d'auna literă mórtă.

In fie-care an, la 1 Septembre, consiliul îşĭ deschide şedințele. Consiliul permanent îĭ propune cestiunile pe care le are de studiat şi acest mic parlament procede—sub președința ministruluĭ instrucției—la studiarea lor.

Resoluțiile luate de consiliul general se pun apoĭ, de ministru, în contra legiĭ, în sfintele archive, şi consiliul permanent al instrucțiuniĭ şi cu ministrul iaŭ alte mĕsurĭ care adese orĭ sunt în absolută contrazicere cu cele votate de consiliul general.

Astfel, vom cita regulamentul calculăreĭ notelor, care e în opositie cu cele hotărîte de consiliul general, care a votat în sesiunea trecută ca media de promovare să fie cincĭ la fie-care obiect şi în general.

Şi acesta nu e singurul cas. Am putea cita o sută.

Ar fi bine ca, în proectul de lege al instrucțiuniĭ care se va propune Camerelor, să se dea o sancțiune hotărîrilor consiliuluĭ general saŭ ca acest consiliŭ—de se socóte nefolositor—să se desființeze.

Cu sistema actuală, profesoriĭ îşĭ pierd în zadar timpul, statul cheltuesce banĭ fără de nicĭ un folos şi nu se póte de cât compromite seriositatea așeḑămintelor publice.

DIN ROMA

(*Corespondența „Universului“*)

29 August

Voluntarĭ pentru Spania.—*Kölnische Zeitung*, vorbind despre faptele din Madrid, ḑice:

„Aflând despre ocuparea Carolinelor, poporul de jos din Madrid a fost apucat de un acces de furie ce se póte *compara în brutalitate* cu aceea a coreligionarilor sĕĭ de pe Sena. — Departe de noĭ ideea, ḑice acelaş ḑiar—d'a face responsabil pe poporul spaniol de excesele unor furioşĭ, refus al stradelor ; dar e sigur că toți ceĭ ce s'aŭ făcut promotorĭ aĭ agitațiuneĭ şi aĭ sbieretelor, aŭ contribuit la cócerea fructelor ce culeg acum“.

Acestea sunt gingășiile ce marele organ germanic adresézĕ autorilor demonstrațiilor din Madrid.

Eĭ bine, eŭ vĕ pot asigura că aceste fapte aŭ găsit în Italia un ecoŭ favorabil. Alaltă-ierĭ sĕră s'a ținut aicĭ, în Roma, o reuniune a veteranilor garibaldienĭ spre a vedea dacă în prevederea isbucnireĭ unuĭ rĕsboiŭ între Spania şi Germania nu trebue să se organiseze o expediție de voluntarĭ italienĭ spre a se duce în ajutorul Spanieĭ.

In reuniune s'a decis de o cam dată a se trimete, prin mijlocul fostuluĭ căpitan Garibaldian Galliano, următórea scrisóre ilustruluĭ patriot spaniol Castelar:

„In durerea ce încercăm eŭ şi tovarășiĭ meĭ, fidelĭ ligeĭ latine, ne grăbim a vĕ înscinția, şi a înscinția tot de o dată pe fraților spaniolĭ, că suntem gata să formăm avant-garda Ligeĭ Latine pe teritoriul spaniol, spre a împiedica, întru cât depinde de noĭ, ca Barbarosiĭ contimporanĭ să repete, la pólele Pirineilor, faptele antice.

„Siguri că lângă noĭ vom avea pe fraților din tóte națiunile latine, vom face tot pentru ca ceĭ ce până ierĭ aŭ fost numiți barbarĭ, să nu ridice toasturĭ cu vinurile de Alicante şi de Valența.

„Cu un cuvênt, dispuneți de noĭ, ilustre Castelar, pentru că nu toți luptătoriĭ din Vosgi aŭ murit.“

Scrisorile luĭ Garibaldi.— Editorul Brigola publică acum, în douĕ volume, scrisorile luĭ Garibaldi, scrise în timpiĭ din urmă.

Am citit întĕiul volum, apărut deja, şi am găsit o scrisóre adresată alegĕtorilor sĕĭ din Roma.

Intr'acéstă scrisóre se expune cu de amănuntul programa sa. El termină cu următórele propuneri, pe care aş dori fórte mult măcar întru ce privesce prima parte, să le vĕd puse în practică nu numaĭ de către Italia, dar de tóte Statele ce doresc binele popórelor lor. Garibaldi propunea:

Gheorghe Lecca.—(Vedĭ pag. 3)

„Să se înlocuiască armata permanentă cu națiunea armată; se vor avea astfel douĕ milióne de militarĭ, în loc de 3 saŭ 4 sute de miĭ soldați. Forța acesteĭ miliții consistă, după ideea luĭ Garibaldi, în respândirea tragerilor la semn. El ḑicea: Când fie-care din noĭ va fi capabil să lovéscă un sbir la 500 pași, vom rîde de ceĭ ce ne amenință.

„Se daŭ 62 milióne pe an popilor, vrăjmașĭ învierșunați aĭ Italieĭ. Asta e o rușine, un sacrilej.

„Dacă ar fi puternicĭ, popiĭ ne-ar arde. Eŭ nu vreaŭ să fie tratați așa. Ba chiar cred că trebuesc lăsați să trăéscă: popilor neputincioşi să li se dea o farfurie de supă; celor sănătoşi, un plug şi un car, întrebuințându-i la atâtea lucrărĭ folositóre de care are nevoie Italia..“

Scirĭ sanitare. – Scirile sanitare sunt maĭ bune adĭ, pentru că se micşorézĕ bănuelile.

In provincia Caserta, într'o casă isolată, departe de satul Teano, se bolnăvi o bătrână. Rudele, temêndu-se să n'aibă holeră, fugiră. Bătrâna fu îngrijită de jandarmĭ ; acum e maĭ bine.

In provincia Parma muriră doĭ din bolnaviĭ bănuiți. Un jandarm lovit de bólă merge spre bine.

Expeditie.—Aŭ plecat adĭ diminéță 370 soldați din regimentele 1°, 20° şi 37° de infanterie şi din regimentul 3° de geniŭ destinați corpuluĭ din Africa.

Congresul profesorilor.—Din Turin se depeşézĕ că azĭ a fost ultima şedință a Congresuluĭ național al profesorilor elementarĭ. Sala era plină.

Unĭ congresiştĭ aŭ propus ca, în viitórea sesiune, Camera să voteze de urgență un proect de lege care să ridice minimul lefilor profesorilor comunalĭ la 1200 leĭ.

Discuțiile aŭ fost viĭ.

Naufragiŭ.—Din Savona se depeşézĕ că ierĭ sĕră pleca din Genova vaporul frances *Ville de Malaga*. Avea pe dênsul pasagerĭ şi boĭ.

Pe drum boiĭ, rupênd tuniile cu care eraŭ legați pe covertă, se repeḑiră cu toțiĭ într'o parte, producând o inclinare a vaporuluĭ care trebuia să 'ĭ fie fatală.

Cu tóte sforțările echipajuluĭ, pe la miezul nopței vaporul se scufundă.

Pasagerii şi echipajul scăpară pe îmbarcațiĭ, dar, ne-avênd lopețĭ cu eĭ, ar fi murit toți fără ajutorul unor pescarĭ din Savona.

Din 93 de persóne ce se aflaŭ pe vapor 40 lipsesc şi nu se scie ce s'aŭ făcut.

Italicus.

Spice din țară

Logodne.—Se zice că fiica d-luĭ N. Bujoreanu, senator de la Bârlad, s'a logodit cu d-l inginer Țâpârdea. D. Lupu Costache, prefectul județuluĭ Tutova, s'ar fi logodit cu fiica d-luĭ Juvară, mare proprietar de la Bĕrlad.

—x—

Sdrobit în bătae.—In ḑiua de 16 August s'a găsit, la depărtare ca $2^1/_2$ kilometri de comuna Brezoaia din județul Ilfov, cadavrul luĭ Marin Ciobanu. El purta la cap maĭ multe lovituri de ciomag şi creeriĭ eraŭ cu totul risipiți. Pe dată fu încunoscințat parchetul şi d. procuror intrând în cercetărĭ a constatat că cu câte-va ḑile înainte se ivise între mort şi tovarășiĭ sĕĭ de la stână, Dumitru Dumnică, Marin Ion Natrapazu şi Cristea Stan o ură neîmpăcată; că eĭ se bătuse cu ciomegele şi spărsese capul luĭ Marin.

—x—

Meserie cu câștig.—Pavel Ionescu, din Galați, autorul furtuluĭ celor doĭ boĭ de pe câmpul Brateșuluĭ, despre care am vorbit, a făcut o nouă şi complectă declarațiune comisaruluĭ, care a anchetat faptele sale. Din luna Ianuar, anul c. şi până în ḑiua de Lunĭ, 26 August, când a fost prins, el a furat, a ucis şi jupuit

de pele 4 vacĭ, 23 boĭ și 10 caĭ, iar peile acestor 46 vite le-a vêndut tóte la tăbăcăria luĭ I Bradea.

Acest fur îndrăsneț a denunciat și pe ceĭ doĭ tovarășĭ de meserie ce avea: unul e *Vasile Vazar*, în etate de 26 anĭ fără altă ocupațiune, și altul desertorul *Sefan Vasile Rață*, în etate de 30 anĭ, și care a făcut la Bisericanĭ osindă de 2 anĭ de țile.

—x—

Inaugurarea nouei clădiri a liceului din Bârlad am spus că va avea loc astădĭ 1 Septembre. Aflăm că d. Chenciu, directorul lyceuluĭ, și d. Ión Popescu, profesor la lyceŭ și directorul școleĭ normale, vor ținea câte un discurs. Tóte autoritățile locale precum și școlele și cetățenĭĭ din Bârlad sunt invitațĭ la acea inaugurare.—La cele 2 discursurĭ vor respunde prefectul și primarul orașuluĭ Bârlad.

—x—

Bătae Tălhărésca. — Diarul *Tutova* scrie că la 25 ale curenteĭ, în améza mare, venind într'o căruță cu treĭ caĭ, învĕțătorul *George Țară-lungă*, împreună cu comerciantul *Vartan*, în dreptul satelor Chetreni și Păcurescĭ, când urcaŭ un dél, în mijlocul pădureĭ le ieși înainte un individ necunoscut, îĭ opri în loc cerêndu-le banĭ; apoĭ dete un semnal și maĭ ieșiră din pădure încă alțĭ *cincĭ* banĭ diță purtând în mâinĭ nisce ciomege apucând la bătaĭ pe nenorociții călĕtorĭ. Bietul învĕțător, și comerciantul fură desbrăcați pênă la piele și li s'a luat tot ce aveaŭ în trăsură, ast-fel că veniră în Bârlad aprópe goĭ. Banditĭĭ, după ce-ĭ despoiară, le maĭ aplicară vre-o câte-va loviturĭ și dispărură unul câte unul prin desișul pădureĭ. Pacienții aŭ denunțat faptul autorității locale; eĭ declară că 5 din banditĭ eraŭ îmbrăcațĭ milităresce.

George Lecca

O scire tristă ne-a sosit de la Ungurenĭ: d. George Lecca, ministrul nostru de finance, a încetat din viață Vinerĭ la orele 5 după amiazĭ.

D. George Lecca e născut la Tecucĭ în 1831; a făcut studiele secundare în Iașĭ, și pe urmă la Paris până la 1852 când intră în școla de Stat major. După terminarea eĭ la 1854, a urmat campania de pe Dunăre pe lângă armatele otomane contra celor rusești. Incheindu-se pacea, a intrat în armata moldovénă în regimentul de lăncerĭ. La 1858 fu înaintat la gradul de căpitan și atașat la școla militară din Iașĭ.

Mulțumită talentuluĭ și activitățeĭ sale, fu numit în 1862 director al școlelor militare întrunite din Iașĭ și Bucureștĭ. Se retrase însă după puțin timp din armată, dându-și dimisiunea și intrâ în viața politică.

La 1871 fu ales deputat și fu vice-președinte al Adunăreĭ deputaților. De la 1876 fu ales continuŭ senator la coleg. I. al județuluĭ Bacăŭ și în patru sesiunĭ fu vice președintele senatuluĭ.

In 1882 intră în cabinetul d-luĭ I. Brătianu ca ministru de finanțe, care funcțiune o ocupă până la mórte.

Fie'ĭ țĕrâna ușóră.

Noutăți Telegrafice

Madrid, 30 August.

Ministerul, țiarele și întrĕga națiune sunt în deplin acord că chestiunea ce privesce onórea Spanieĭ nu trebue supusă unuĭ arbitragiŭ. In Madrid se ascéptă cu nerăbdare veștile de la vasele care aŭ fost trimise la 25 August cu însărcinarea ca să reia în posesie insula Yap. La manifestările anti germane din Valencia, armura de la consulatul german a fost ruptă și lemnul stéguluĭ a fost făcut în bucățĭ. O manifestațiune anti-germană a avut loc și în Saragoza. La Puerta del Sol s'aŭ întîmplat nelinisci ușóre care aŭ fost reprimate de poliție. Regele Alfons a făcut ierĭ o plimbare prin ulițele Madriduluĭ și ne avênd nicĭ o însoțire. In tóte părțile a fost salutat cu căldură și respect de către populațiune. Negocierile cu Germania se urmézĕ amicalmente. Acum se pregătesce răspunsul la ultima notă germană. Se crede că abritagiul propus de Germania nu va da nicĭ un resultat. Opinia publică începe a se linisci.

Paris, 30 August.

Journal officiel publică un decret prin care alegerile generale sunt hotărîte pentru 4 Octombre.

Madrid 30 August.

In tótă Spania domnesce o linisce complectă. Oficial e cunoscut că vaporul german *Iltis* a sosit la 7 August în Manila și că a urmat cursul sĕŭ spre Singapore și că nu a întâlnit acolo vasul *Velasco*, care a rĕmas în Yap.

Madrid 31 Septembre.

Orĭ ce desordine a încetat pe strade, iar spiritele tind a se liniști.

Guvernul spaniol cere ca Germania să declare maĭ nainte de tóte că ea renunță la stăpânirea insulelor Caroline, și atuncĭ i se va acorda reparare pentru insulta făcută drapeluluĭ german.

Londra, 31 August.

Protocolul anglo-rus privitor la regularea graniteĭ Afganistanuluĭ s'a semnat ierĭ.

Paris, 31 August.

Se semnalează furtunĭ pe oceanul Atlantic.

CRONICA BUCURESCEANA

Duminică, 1 Septembre.

Sosiri.—Aŭ sosit în capitală d. Ordega, ministru plenipotențiar al Franciei, d. D. Olănescu, secretar general al ministeruluĭ afacerilor străine, d. Poteca, prefectul județuluĭ Vlașca, d. Gr. Tocilescu, profesor la Universitate și inspector general al școlelor, d. C. I. Zamfirescu, deputat; d. S. Populeanu, procuror general la curtea de apel, d. C. C. Arion și d. colonel Cruțescu, comandantul reg. 1 de linie. D. S. Populeanu a fost la Turnu Măgurele și la Ruși de Vede unde a inspectat tribunalele și judecătoriile de ocóle.

Plecări.—Aŭ plecat din capitală d niĭ ministrĭ Ion Brătianu, Radu Mihaĭ, St. Fălcoyanu și A. Stolojan; d. N. Crețulescu, ministru plenipotențiar al țĕreĭ la Petersburg; d. G. Cantacuzino, directorul general al căilor ferate; d. Ciru Economu, procuror de secțiune la Inalta Curte de Casație și d. Al. Beldiman agent diplomatic al țĕreĭ la Sofia.

—o—

Consiliul comunal al capitalei a încuviințat deschiderea unuĭ credit de 23 miĭ leĭ pentru terminarea lucrărilor Dâmboviței.

—o—

Curtea cu jurați din Ilfov se va deschide mâine Lunĭ. Pentru Ilfov sunt 2 sesiunĭ, una de la 1 la 15 și alta de la 15 la 30 Septembre.

—o—

Audiență.—D. Dim. Sturdza a primit în audiență pe d. G. Berceanu, primarul Brăileĭ și pe d. Al. G. Djuvara, deputat, carĭ aŭ înmânat d. ministru al școlelor o petiție prin care un mare numĕr de cetățenĭ din acel oraș cer restabilirea fostuluĭ gimnasiŭ clasic în locul actualuluĭ gimnasiŭ real. D. Sturdza a promis că se va ocupa de acéstă importantă chestiune.

—o—

Relativ la Cocoș.—Până ierĭ procurorul a constatat cupóne furate pentru suma de 30,000 de leĭ; dar cercetarea nu 'ĭ sfîrșită. Se crede că maĭ are complicĭ și că dênșiĭ vor fi descoperiți. Fiind că s'a găsit cupóne și la locuința luĭ Cocoș, părintele sĕŭ a fost arestat. De asemenea s'a arestat și o amantă a luĭ. Joia trecută o septămână s'a vĕzut Cocoș petrecênd la Bordeĭ; numaĭ șampanie a bĕut și spărgea sticlele maĭ înnainte d'a le sprăvi. Se află în companie cu maĭ mulțĭ prietenĭ.

—o—

Mutarea cancelarielo**r divisiei militare** din curtea poliției în fosta școlă militară după strada Griviței a început ierĭ.

—o—

Alegerea consiliuluĭ de disciplină al corpuluĭ avocaților din capitală se va face adĭ. După obiceiŭ, d. procuror general pe lângă Curtea de apel a făcut acésta cunoscut prin afișurĭ, convocând pe membriĭ baroulUĭ în una din sălile Curțiĭ de apel. Ceĭ aleșĭ trebue să întrunéscă condițiunile următóre: a) Să aibă treĭ-decĭ de anĭ împliniți; b) să aibă o vechime de 3 anĭ în baroŭ.

—o—

Noui mărci poștale.—Direcțiunea postelor a pus în circulațiune o nouă emisiune de mărcĭ postale de 1 și jumĕtate ban și de 15 banĭ. Aceste mărcĭ aŭ valórea însemnată în țifre marĭ la ambele unghiurĭ și sunt lucrate după modelul celor de 3 banĭ verdĭ, carĭ deja eraŭ puse în circulațiune. Mărcile cele vechĭ vor avea curs numaĭ până la 1 Decembre 1885.

—o—

D. Iordache Tocilescu, părintele d-luĭ Gr. Tocilescu, profesor la Universitate și inspector al școlelor, și a d-luĭ G. Tocilescu, a încetat din viață în Bucurescĭ, și înmormêntarea a avut loc ierĭ la cimitirul Belu. Aducem condoleanțele nóstre nemângâiaților sĕĭ fiĭ.

—o—

O întrebare primăriei capitalei. — Póte să ni se spună pentru ce nu se maĭ încheie procese verbale pentru lipsă de pâine pe la brutarĭ, cum sunt ceĭ din délul Spireĭ? lucrul e lesne de aflat, dar așteptăm răspunsul de la onorabila primărie, căcĭ se cam vorbește multe întru acésta menajare, maĭ cu sémă a brutarilor din délul Spireĭ, de către poliția comunală .... In curând maĭ adunând informațiunĭ sigure vom reveni.

—o—

Procesul Kirilov-Constantinescu.—Ierĭ secțiunea I a Curțeĭ de Apel a respins apelul d-luĭ Kirilov și a confirmat sentința tribunaluluĭ.

—o—

Bani falșĭ.—Vinerĭ în gara de Nord s'a arestat individul Dumitru Boțan și soția sa, Flórea, la carĭ s'a găsit o piesă de 2 leĭ falșă. S'aŭ găsit asupră-le 400 leĭ în bilete de bancă și 22 leĭ în argint.

—o—

O rectificare.—Relativ la ceea ce am țis despre d. *I Enescu*, ex-comisar de urmărire și actualmente șef al biurouluĭ de servitorĭ din capitală, în cestiunea unor banĭ luațĭ de un individ anume Chiriță, pripășit la comisia secțieĭ 3-a, adică că d. Enescu ar fi tolerat acel abus, după informațiunile luate de la parchet, afirmăm că d-sa nu știe de acel abus.

—o—

Cum umblă norocu. — D, I. A. trecênd pe strada Dionisie a zărit un pachet pe jos; ridicându'l 'l desfăcu și găsi în el cincĭ bilete d'ale loterieĭ artelor decorative din Paris. Se presupune că unul din acele bilete ar fi câștigător al sumeĭ de 100,000 leĭ. Cu tóte astea d. I. A. s'a dus la poliție și a depus acele bilete spre a putea fi luate de cel ce le a perdut.

—o—

Hoț prins.—Ioniță Bădescu, de când spărsese o casă pe strada Traian, nu maĭ avea pic de odihnă, slăbise grozav, somnul 'l maĭ prindea și mâncarea 'ĭ făcea rĕŭ; numaĭ îmbătându-se maĭ ațipea câte puțin. Dar în fine ierĭ a scăpat de grijă; poliția a pus mâna pe el și se țice că omul se ducea la arest c'un fel de voie bună; nu 'ĭ pare rĕŭ de alt ceva de cât că s'a muncit o nópte aprópe cu pustia de casă până s'o spargă și când colo cu ce s'a ales?

ACTE OFICIALE

* S'a revocat d. Grigore Dimitrescu din postul de oficiant sanitar la punctul S-tu Gheorghe-Noŭ din jud. Tulcea.

Foița „Universuluĭ„

263

MIETTA

PARTEA PATRA

DOAMNA JORAMIE

XIII.

Arestarea.

(Urmare)

Mourillon scóse un al doilea suspin și se urcă în trăsura împreună cu comisarul și cu un agent. Un alt agent țise birjaruluĭ:

— La carcera prefecturei.

Birjarul biciui caiĭ, mulțimea se dete la o parte și trăsura porni repede.

Atuncĭ Lucian, revenindu'și în fire din uimirea sa, făcu vre-o câțĭ-va pașĭ, îndreptându se spre pórta caseĭ. Dar tresări și, numaĭ de cât, se retrase iute înapoĭ și, mulțumită miceĭ sale staturĭ, isbuti să se ascundă după nisce ómenĭ maĭ înalțĭ ca dênsul.

Vĕțuse, într'un grup de persóne ce se grămădise la pórta caseĭ, pe tatăl sĕŭ și pe Jacques Vernier.

XIV

Duelul

Ținêndu-se la distanță și strecurându-se printre șirurile de curioșĭ, cari se retrăgeaŭ încet, Lucian nu perdea un singur moment din ochĭ pe ceĭ doĭ ómenĭ care 'ĭ produseseră o gróză asa de mare.

Observă, ceea ce 'l uimi fórte mult, că amândoĭ eraŭ bine îmbrăcațĭ; apoĭ aveaŭ un aer vesel și mulțumit care nu scăpă privireĭ sale.

Lucian maĭ observă încă că nu se amestecaŭ nicĭ de cum în vorbele celor-l-alțĭ, dar că ascultaŭ și nu perdeaŭ o silabă din tot ce se spunea în prejurul lor.

Ce vra să țică asta? cugeta băiatul; de ce se găsesc aicĭ?

Aŭ arestat pe un biet bĕtrân și eĭ par mulțumițĭ.

E curios; lucrul acesta mĕ pune pe gândurĭ.

Oh! țise de o dată bătându'și fruntea, ce idee! Dar de ce nu! Iĭ cunosc bine, sunt în stare să facă și asta!

Rĕmase puțin gânditor și pe urmă reluă:

— Da, nu sciŭ ce 'mĭ spune că nu sunt streinĭ de arestarea bietuluĭ Mourillon. Vor fi fost plătițĭ pentru asta; pentru banĭ eĭ fac orĭ-ce! Dar ce ticăloșie aŭ născocit spre a face să se aresteze bietul bătrân? Și de ce să facă a 'l aresta? Asta n'o pot pricepe. Mourillon la închisóre! In interesul cuĭ? Al domnuluĭ Ector Durosoy póte! O răsbunare mișelésca! Oh! vreaŭ să sciŭ! Da, da, în tóte astea e ceva întunecos, o monstruositate, o mârșevie ale căreia instrumente sunt domnul Jacques și tată-meŭ!

Dar voiŭ sci, voiŭ sci!

In timpul acesta curioșiĭ plecaŭ încet, încet.

Lucian, temêndu-se să nu fie vĕțut de ceĭ duoĭ ómenĭ, ceea ce ar fi putut pune piedica planuluĭ ce se născuse în capul sĕŭ, se depărtă și se ascunse sub o pórtă.

Peste puțin, înaintea numĕruluĭ 12 din strada Linée, numaĭ rĕmaseseră de eât puține persóne.

Din când în când, Lucian scotea capul și se uita.

Jacques Verniér și Morel eraŭ tot acolo. Isolându-se de ceĭ-l-alțĭ, vorbeaŭ încet și pare că urdiaŭ un complot.

In sfîrșit, se depărtară cu pas repede și Lucian îĭ vĕțu dispărênd în colțul uliței Lacépède.

Băiatul scóse un oftat de ușurare și făcu vre-o câțĭ-va pașĭ pe trotuar, întrebându-se ce avea de făcut: să se ducă numaĭ de cât la atelier orĭ a casă la Alexis Mollin saŭ să se ducă maĭ bine la Mietta.

Rĕmase cât va nehotărît, dar, gândindu-se că George și Alexis nu se vor întorna la Paris maĭ înainte de două saŭ treĭ ore după amézĕ, orĭ-care ar fi fost resultatul dueluluĭ, și că prin urmare el avea tot timpul spre a face o visită surorei sale de lapte, se hotărî să nu se depărteze fără să fi vĕțut maĭ întâĭ pe fată.

Trecu decĭ pe lângă fodaia portăreseĭ, care, recunoscêndu-l, 'l chemă.

— Vreți să vedeți pe domnișóra Mourillon? îĭ țise ea?

— Da, răspunse el.

[Va urma].

Emile Richebourg.

Foița „Universuluĭ"

85

Bucătarul Regelui

PARTEA DOUA

V

(Urmare)

— Ah! senor, cât vĕ sunt de recunoscătóre! Și d-vóstră sciți..... ați descoperit?....

— O conspirație îngrozitóre.

— Dar cum?...

— Ierĭ séră, unul din prietenĭĭ meĭ un tînĕr nobil, sosit de curând la curte, a avut o întâlnire neplăcută, din causa uneĭ dame, cu don Rodrigo Calderon.

— Don Rodrigo, pe cât mi-a spus duhovnicul meŭ, e greŭ rănit, și e o nenorocire....

— O fericire, din potrivă, senora; don Rodrigo era un trădător.

— Don Rodrigo e un miserabil, adăogă donna Catalina, aducêndu'și aminte de biletul obraznic ce el îĭ scrisese, și de care am vorbit la începutul povestireĭ nóstre.

— Unchiul meŭ avea într'ênsul tótă încrederea.

— Ducele de Lerma se încrede prea ușor.

— El însă e destul de prudent.

— Don Rodrigo scie să'l amăgéscă, el ar vroi să se urce pe spinarea altuia.

* D. C. S. Preotescu, actual împiegat în serviciul exterior al vămilor, și d. Vasile Schina, actual împiegat în serviciul de intreposite, sunt premutați unul în locul altuia.

* D. Petre Ionescu se numesce, la casieria județuluĭ Suceava, în funcțiunea de copist.

* D. I. V. Praja, licențiat in matematicĭ de la facultatea din Iași, se numesce profesor cu titlu provisoriŭ la catedra de matematicĭ de la școla comercială din Iași.

Cartea Vieței

Gelosia

Este una din pasiunile cele maĭ formidabile ce pot prigoni pe bărbat saŭ pe femee. Gelosia însă are un efect cu totul diferit asupra spiritului femeiĭ, de cât asupra spiritului bărbatuluĭ.

Femeea, după cum a observat Descuret, de obiceiŭ iartă bărbatuluĭ infidelitățile pe care le descopere, și aruncă tótă ura asupra rivalelor sale; bărbatul iartă maĭ lesne pe rivalul sĕŭ și caută să se rĕsbune asupra aceleia ce'l necinstesce. Gelosul exagerézĕ tot; el se bucură creându-și chinurĭ și silindu-se să găséscă subiectul mâhnireĭ sale spre a avea siguranța că e nenorocit.

Un scriitor ilustru a zugrăvit admirabil gelosia.

„Gelosia, ḑice el, e una din bólele psihologice cele maĭ constituționale și dacă ne nascem cu ea, greŭ ne vom putea desbăra de dênsa. Sórta bine-voitóre să vĕ ferească de gelosie. Ea otrăvesce bucuriile cele maĭ scumpe ale vieței; pătrunde în fie-ce por al peleĭ; își varsă fierea în fie-ce bucățică de pâine, în fiece picătură de apă; transformă pe omul ce iubesce într'un jandarm, necontenit armat, necontenit cu ochiĭ și urechile gata ca să audă și să vadă. Și omul gelos spionéză necontenit, sufere necontenit, se teme necontenit; rescolesce trecutul, presentul și viitorul; în desmierdare caută minciuna, în sărutare caută nepăsarea; în amor se teme tot-d'auna de ipocrisie! Ce viață nesuferită! De o sută de orĭ e maĭ bine să móră cine-va de cât să iubéscă ast-fel.

Primirea extraordinară a luĭ Castelar

Imparțial, ḑiar din Madrid, primesce din Cornua cu data de 22 corent:

„Mare și general e entusiasmul ce domnesce într'acest oraș pentru sosirea luĭ Castelar. Intr'o adunare literară ținută la dómna Pardo Bazan, marele orator primi demonstrațiĭ nemărginite de afecție.

Ieri séra fu o *velada* (academie) literară în teatru.

Aspectul săleĭ, plină de lume, era împunĕtor.

Când intră Castelar în teatru fu aclamat și sĕrbătorit călduros.

După ce dómna Pardo citi un discurs critic asupra poesieĭ din Galliția, după care veni distribuirea premiilor la autoriĭ celor maĭ bune poesiĭ în dialectul gallițian, Castelar luâ cuvîntul. Enumĕră serviciile ce Cornua a adus Spanieĭ și libertățeĭ, aminti faptele de la 1820, desființarea sclavieĭ, lupta eroică pentru integritatea patrieĭ. Afirmă că locuitoriĭ *galegos* sunt ceĭ maĭ puțin fanaticĭ din tótă Spania.

Vorbi de atitudinea colonisătóre a poporuluĭ spaniol, demonstră inepția germanilor pentru colonisare și, atingând conflictul ispano-german, afirmă că Germania a violat un drept internațional.

El fu aplaudat la fie ce moment.

Aceluiași ḑiar i-se depeșézĕ din Terreol cu data de 23 corent:

„Pe un vapor împodobit cu ghirlande și bandiere intră ierĭ la 5 după améză, în portul acesta, Castelar venind de la Cornua. Fu primit de delegațiile *Tertulieĭ* (Casino saŭ Societate ale asociațiilor uvriere, ale nouluĭ Liceŭ, de deputatul Becerra și de multĭ fostĭ deputațĭ. Entusiasmul ferreolienilor la vederea capuluĭ democrațieĭ spaniole fu la culme; primirea fu magnifică.

„La debarcare *las gaitas* (Cimpoieriĭ) întonară musica ținutuluĭ în mijlocul aplauselor.

„Mulțimea ce ocupa stradele era așa de mare în cât Castelar abia putu s'o străbată spre a ajunge la casa domnuluĭ Lopez Pardo, unde e găzduit.

„Balcónele de pe uliță eraŭ ocupate de dómne elegante care aruncară florĭ și poesiĭ asupra mareluĭ Tribun.“

Consiliŭ practic

Sos de pătlăgele roșiĭ.— Sosul de pătlăgele roșiĭ, spre a fi conservat pentru érnă, se face în modul următor. Se prăjesc două uncii de unt, o țelină, un morcov tăiat felióre, puțin pătrunjel, o fóe de dafin. Apoĭ se adaogă 24 uncii de pătlăgele roșiĭ tăiate bucățĭ și presărate cu sare și piper. Se fierbe încet, până ce sosul se îngróșă. Atuncĭ se strecóră, se pune în sticle bine astupate, și aceste sticle se fierb în apă două zecĭ de minute.

Inmormêntarea luĭ G. Lecca

Inmormêntarea va avea loc azĭ la Bacăŭ. Trupele din acel oraș vor face marĭ onoruri funerariĭ.

M. S. Regele va trimite un adjutant spre a represinta Curtea la ceremonia înmormêntării

Ieri de diminéță două telegrame aŭ fost trimise d-neĭ G. Lecca la Bacăŭ, una din partea d-luĭ Toma I. Brătianu, secretarul ministeruluĭ de finance, și alta din partea întregului personal al aceluĭ minister.

Un drapel negru s'a arborat d'asupra balconuluĭ palatuluĭ ministeruluĭ.

D. Iorgu Radu, prefectul jud. Vasluiŭ, care se afla în capitală a însoțit pe d. prim-ministru care a plecat a-séra la Bacăŭ. Aŭ plecat asemenea la Bacăŭ spre a asista la înmormântarea d luĭ G. Lecca, d niĭ miniștriĭ Rădu Mihaĭ și Fălcoianu. Județul Bacăŭ, ministerul de finanțe și alte persóne aŭ trimis coróne frumóse pentru sicriu.

Mania Omucidă

Lockie, din Johnson City, Texas (Statele-Unite), Marția sĕptămâneĭ trecute a săvârșit singur în câte va ore un măcel îngrozitor. A început prin a împușca pe fratele sĕŭ Berry Lockie, și pe nevasta acestuia. Pe când săvârșea aceste două omoruri, trecea călare pe acolo un óre-care John Nicholson, și A. Lockie l'a obligat să se întórcă înapoĭ și să 'l însoțéscă la M. Stokes, pe care asemenea l'a ucis. Din momentul acela nu s'aŭ maĭ avut sciri despre Nicholson, și se teme că a fost ucis și el de furiosul acela.

A. Lockie s'a înturnat apoĭ a casă și a ucis pe nevasta fiuluĭ sĕŭ, Enric Lockie, și apoĭ a întors arma asupra dómneĭ Stokes, căreia 'ĭ ucisese bărbatul, și a omorît'o dintr'o împușcătură. In sfirșit a vrut să 'și împusce și nevasta, dar acésta a putut scăpa, numaĭ pentru că îndrăcitul bărbat numaĭ avea cu ce să 'și încarce pușca.

Atuncĭ el s'a rănit pe sine însuși cu un cuțit la gât. Insă a avut destulă putere ca să încalice pe cal și să fugă spre a se depărta de Johnson City. Pe când fugea s'a întîlnit cu Thomas Druns-Wick; a sărit la el, și l'a omorît cu cuțitul. După aceea a reluat drumul orașuluĭ, dar a fost arestat maĭ înainte d'a ajunge într'ênsul.

Nota satirică a ḑileĭ

Ce se întêmplă când 'ți ducĭ femeea la vênătóre

Femeea. Auleo, cine 'ĭ acolo?
Amantul. Bărbatu-tĕŭ.
Femeea. Vaĭ! Sunt perdută!
Amantul. Nu veḑĭ ce córne are?
Femeea. Șiretule, ce m'amăgeștĭ.

ANECDOTE

Un om bogat fiind greŭ bolnav, familia chiemă treĭ doctorĭ. Aceștia tocmaĭ când ajunseră omul murise. Cel maĭ tênĕr dintre medicĭ ḑise atuncĭ câtre tovarășiĭ sĕĭ:

— Domnilor, am venit de geabă, nu maĭ avem ce face.

— D-ta, care eștĭ maĭ tênĕr, să nu ieĭ vorba înainte, rĕspunse medicul cel bĕtrân.

Apoĭ, apropiindu-se de mort 'ĭ luă mâna ca și cum ar fi fost viŭ și scrise rĕțeta. Familia plăti. Pe când eșeaŭ, medicul cel bĕtrân ḑise celuĭ tênĕr:

— Veḑĭ, d-le, că n'am venit de géba.

***

Stăpânul: Ioane!
— Aud, cucóne.
— Aicĭ eștĭ?
— Aicĭ.
— Da ce facĭ?
— Șed.
— Dar tu, Petre, acolo eștĭ?
— Aicĭ, cucóne.
— Da ce facĭ?
— Ajut luĭ Ion.
— Bine. Când vețĭ isprăvi să veniți încóce.

O dramă în mare

Luna trecută la Jersey, domnul Couche, inginer șef al servicinluĭ apelor la Paris, aruncându-se în mare spre a da ajutor unuĭ băiat al sĕŭ de 15 anĭ, muri împreună cu el pe când nevasta și fiica sa, de pe țârm, asistaŭ la lupta înspăimântătóre cu valurile, care 'ĭ înghițiră pe amêndoĭ.

Slepul engles *Mistletok*, venindu-le în ajutor, nu le putu lua de cât cadavrele.

Ultime Sciri

Pesta, 31 August.

Regina, Regele și principele moștenitor aŭ sosit. Eĭ aŭ visitat esposițiunea. Mulțimea le-a făcut o ovațiune.

Constantinopole, 31 August.

Ședința anglo-turcă de la 5 Septembre a fost cu totul nulă. Pare că aŭ procedat pe dibuite pentru a găsi o intrare în materie. In sfârșit ședința s'a rădicat fără resultat și fără nicĭ o propunere din partea luĭ sir Drummond Wolf.

Berlin 31 August.

Comitele Benomar, ministru plenipotențiar al Spanieĭ la Berlin, aștéptă curierul care va aduce scusele guvernuluĭ spaniol în privința insulteĭ făcute drapeluluĭ german la Madrid.

Palermo 31 August.

Populațiunea se arată fórte emoționată din causa aparițiuneĭ cholereĭ. Mulțimea cere ca autoritățile să nu lase ca vapórele să tragă la țĕrm. Liniscea publică pare conpromisă.

Constatninopol 31 August.

Cu tóte scirile contrariĭ, Sultanul a ratificat comanda din urmă de tunurĭ făcută la casa Krupp.

Constantinopole 31 August.

Suleyman pașa, adjutantul Sultanuluĭ a plecat să ducă marele cordon *Imtiaz* regeluĭ Danemarceĭ, și marele cordon *Osmania* principeluĭ moștenitor.

Se observă în óre carĭ cercurĭ că sosirea luĭ Suleyman paşa la Copenhaga va coincide cu presința în acest oraș a principeluĭ de Galles, a Țarineĭ și a Regeluĭ Grecieĭ.

Bucurescĭ, 1 Septembre.

* Se vorbesce de o reînoire ministerială în care va intra și d. general de brigadă Alexandru Anghelescu ca ministru de resbel.

* Se ḑice că d. Damé Friderik se va retrage de la ziarul „L'independance Roumaine“ și va trece la ziarul „Ecoul Dunăreĭ“ dirigiat de d. G. G. Lahovari.

* Se vorbesce de numirea d-luĭ deputat N. Ionescu ca ministru plenipotențiar la Roma în locul d-luĭ Văcărescu.

* Se vorbesce din noŭ despre numirea d-luĭ Goga ca șef al poliției comunale în locul d-luĭ Sache Ionescu care va trece în locul ocupat deja ca inspector al poliției capitaleĭ.

* Se ḑice că parchetul ar fi descoperit astă-ḑi 2 complicĭ armenĭ, dintre care unul funcționar, în afacerea luĭ Sarmabuik cu cupónele.

* Comisarul Batâr a prins a séra pe un hoț consemnat ce a evadat de la Ocnă.

El se numesce Vlăsceanu. In fuga sa de la penitenciar fiind împușcat puțin în picior jos, s'a condus la spitalul Colțea până la însănătoșire.

* Aḑĭ d. C. Nacu, ministru al justițieĭ, se va reîntórce în Capitală.

* Din Buzĕŭ se telegrafiază către „Voința Națională“ că ieri arestanții din penitenciar s'aŭ revoltat. Motivul acesteĭ revolte ar fi rĕul nutriment ce li s'ar fi dând. Patru dintre arestanțĭ sunt rănițĭ cu cuțitul; ranile unuia din eĭ sunt chiar mortale. Procurorul local anchetézĕ faptul.

* Primăria din Craiova a contractat cu societatea de basalt din Bucurescĭ construcțiunĭ de trotuare până la concurența de 300000 leĭ. Aflăm că ministerul de interne a aprobat acest contract-

Califug Lazs

Remediŭ infailibil contra orĭ căruĭ fel de bătăturĭ.

Flaconul leĭ 1.30

Se vinde la adm. „Universul“, calea Dorob. No. 8. Cu adăogare de 40 banĭ se trimite franco în tótă țara.

Tip. Română-Italiană Calea Dorobanților No. 8, Bucurescĭ, esecută 100 Cărți de Visită cu prețul de la leĭ 1.80 până la leĭ 2.50.

Girant responsabil *George Minculescu*

— Și de cine se servia?
— De contele de Olivares.
— Ḑĕŭ! acest don Gaspar de Gusman nu are nicĭ credință, nicĭ nimic... El datorește tot unchiuluĭ meŭ, și caută să surprindă inima regeluĭ.
— Caută ce-va și maĭ rĕŭ... vrea să se facă stăpân pe inima prințuluĭ.
— Ce vreți să ḑiceți cu asta.
— Nu aspiră cine-va la favórea unuĭ prinț de cât numaĭ când îl crede în ajun d'a deveni rege.

Starița se îngălbeni.

— Ar fi óre în stare!... dar aveți probe? ḑise ea.
— Nu le am, dar le-am vĕḑut.
— Continuați, don Francisc, dar explicați-vĕ lămurit.

Deja v'am spus că ura prietenuluĭ meŭ contra luĭ don Rodrigo s'a născut din causa uneĭ dame; eĭ bine, ierĭ séră prietenul meŭ se folosi de prilej spre a da o bună lovitură de spadă luĭ don Rodrigo... și vrênd apoĭ să se asigure dacă don Rodrigo n'avea asupră-și vre-o dovadă despre amorurile sale... găsi...

— Ce a găsit?
— Nisce scrisorĭ... proba celeĭ maĭ marĭ trădărĭ...
— Scrisorĭ... de la cine?
— De la diferite persóne.
— Este, din întîmplare, și vre-una de la Contele de Olivares?
— Da... de sigur, rĕspunse Quevedo.
— Ce s'aŭ făcut acele scrisorĭ?

Prietenul meŭ le-a dus la palat... ca să le dea regeluĭ.

— El nu va fi putut ajunge până la rege. Acele scrisorĭ se găsesc póte și acum la prietenul d-vóstră. Trebue să le cumpărăm.
— Aŭ fost și date.
— Cuĭ?
— Regineĭ... care a vĕḑut pe rege în nóptea trecută. Ducele scie acésta, de óre-ce a petrecut mare parte din nópte la palat.
— Dar cum a putut prietenul d-vóstră să dea, ierĭ séră, scrisorile acelea regineĭ?
— El e nepotul bucătarului-șef al regeluĭ și e în relațiĭ cu o persónă de pe lângă regina.
— Mĕ uimițĭ, don Francisc. Și noĭ credeam că scim tot...
— Vedeți bine că sunt multe lucrurĭ pe care nu le sciți.
— Maică stariță, ḑise intrând în momentul acela o călugăriță, iată o scrisóre pentru d vóstră.
— Dă-mi-o... să vedem.

Călugărița înnaintă, dete stariței scrisórea și se depărtă.

— Iartă-mĕ verișóră... cu voia d-vóstră, don Francisc.

Quevedo și donna Catalina se înclinară. Starița deschise repede scrisórea.

— De la cine să fie scrisórea asta? își ḑise Quevedo.

Starița citi scrisórea, o îndoi la loc și o puse în buzunar; apoĭ, întorcându se cu o înfățișare rece și reservată spre Quevedo 'ĭ ḑise:

(Va urma)

Em. Fernandez y Gonzales.

Abonamente cu premiĭ extra-ordinare

De la 15 Septembre

„UNIVERSUL“

FÓE POLITICA ILUSTRATĂ

va începe a publica un noŭ și interesant roman; de la acéstă dată i-se va îmbunătăți și redacția; menagerele și ómeniĭ de tóte stările vor găsi în acest ḑiar partea lor folositóre și recreativă; în fie-care Duminecă vor avea o cronică literară și o ilustrație satirică. Cu acéstă ocasie Administrația deschide, cu premiĭ importante, următórele abonamente:

Pentru 1 lună	Leĭ	1.50
„ 2 lunĭ	„	3.
„ 3 „	„	4.50
„ 6 „	„	9.
„ 12 „	„	18.

PREMII

Toțĭ abonațiĭ pentru un an primesc ca premiu 2 bilete de la *Loteria Ateneuluĭ*, care se va trage în Noembrie, și două frumóse romane ilustrate.

Abonații pentru 6 lunĭ vor primi ca premiŭ 3 frumóse romane ilustrate saŭ un bilet de la *Loteria Ateneuluĭ* și un frumos roman.

Ceĭ ce se abonéză pentru treĭ lunĭ vor primi ca premiŭ 2 frumóse romane ilustrate saŭ un bilet de la *Loteria Ateneuluĭ*.

Abonații pentru 2 lunĭ vor primi ca premiŭ un frumos roman ilustrat.

In fine abonațiĭ pentru o lună 2 frumóse povestirĭ în valóre de 1 leŭ.

NB. Domniĭ abonațĭ anualĭ și semestrialĭ vor trimite 50 banĭ în plus pentru portul premiuluĭ, ceĭ pentru 3 lunĭ 15 banĭ în plus. Abonațiĭ vor fi publicațĭ în ḑiar.

„Tesaurul Familieĭ“

Revistă bi-lunară ilustrată. Anul II.

Acéstă revistă publică romane, povestirĭ, poesiĭ, articole de sciință, de igienă, curierul modeĭ cu ilustrațiunĭ, cele maĭ frumóse diverse, invențiunile și descoperirile, gândirĭ și maxime, rețete pentru familiĭ, anecdote, jocurĭ de petrecere etc.

Pentru un an. . . . . . leĭ 3.

Premii la abonați

De acum înainte orĭ-ce abonat, care ne va trimite 50 banĭ în plus peste abonament, va primi ca premiŭ un roman ilustrat saŭ un bilet de la *Loteria Ateneuluĭ*.

Important

Premiĭ la cine ne va procura abonamente

Orĭ-cine ne va procura 2 abonamente la *Tesaurul Familieĭ* va primi gratis un bilet de la *Loteria Ateneuluĭ* saŭ un frumos roman.

Orĭ-cine ne va procura abonamente pe suma complexivă de 50 francĭ la ambele ḑiare orĭ la unul separat va primi ca premiŭ 5 bilete de *Loteria Ateneuluĭ* și 2 frumóse romane.

Se trimit liste după cerere.

CURSUL BUCURESCI

CASA DE SCHIMB TOMA ȚACIU

No. 60. Strada Lipscani, No. 60.

Pe ḑiua de 31 August 1885.

	Cumpăr.		Vêndute	
5% Rentă Amortisabile .	93	1/2	94	—
5% Rentă Rom. perpetuă.	89	1/2	90	—
6% Obligațiĭ de Stat . .	89	—	90	—
6% „ C. F. R. R.	104	—	105	—
5% „ Municipale .	—	—	—	—
10 fr. „ Caseĭ p. 300 l.	77	1/2	78	1/2
5% Scr. funciare Rurale.	212	—	215	—
7% „ „ „ .	87	—	87	3/4
5% „ „ Urbane.	102	1/2	102	3/4
6% „ „ „ .	84	—	84	3/4
7% „ „ „ .	92	1/2	93	1/2
Im. cu prime Buc. 20 l. buc.	99	—	100	—
Acț. Bănc. Naț. a Rom. 500 l.	30	—	32	—
„ Soc. Cr. Mob. Rom. 250 l.	—	—	—	—
„ „ Rom. de Cons. 500 l.	—	—	—	—
„ „ de Asig. D.-R. 200 l.	—	—	—	—
„ „ „ Naționale 200 l.	—	—	—	—
5% Municipale nuoĭ. . .	—	—	—	—
Acț. Banca Prevederea. .	—	—	—	—
DIVERSE				
Aur contra Argint. . . .	11	01	11	35
„ „ Bilete bancă.	11	10	11	35
Florinĭ Wal. Austr. . . .	2	02	2	05
Márcĭ Germane.	1	23	1	25
Bancnote francese	99	1/2	100	1/2

GLORIA ROMANIEI

Cea maĭ bună hârtie de țigarete, și adevărată

PRODUCTIUNE FRANCESA

A CASEI I. SABATOU (PARIS)

(Sistem brevetat)

Care, în urma analiselor făcute la *Paris* și *Bucurescĭ* s'a constatat că e una din cele maĭ bune.

Atragem atențiunea fumătoruluĭ, atât asupra calitățiĭ cât și asupra moduluĭ practic cu care se *detașéză foița din caet fără a o atinge.*

A se observa pe fie-care foiță numele I. Sabatou.

Depoul general la d-nul A. KEPICH calea Victorieĭ 15bis.

și de vînḑare la debitele de tutun.

Atelier de Tapițerie și Magasin cu Mobile gata

L a Intrăte — Calea Văcărescĭ No. 21

Avem onóre a înștiința pe onor. public că am deschis un atelier de tapițerie în calea Văcărescĭ No. 21, lângă Ochii albĭ unde se efectuéză orĭ-ce comandă de tapițerie, precum: mobile, perdele, covóre, mușamale, etc. etc, se fac instalărĭ, aranjărĭ, tóte după sistemele cele maĭ nouĭ din Paris și cu prețurile cele maĭ ieftine.

Asemenea suntem în stare a aranja case complecte adică cu mobile de stejar, Birourĭ, biblotecĭ, bufeturĭ, și tot ce atârnă de acéstă branche. Bazându-ne pe ieftinătatea prețurilor nóstre și prompitudinea nóstră rugăm pe onor. public de a veni să visiteze magasinul nostru și de a ne da bine voitorul concurs. Sperând într'o vizită numerósă cu tóte acestea nu ne depărtăm de sistemurile nóstre de a lucra bine și solid și a vinde cu un mic beneficiŭ. Pe lângă acésta maĭ avem și garniturĭ cu stofe de lână și de mătase gata tapițate și înbrăcate, adică: 1/2 garnitură de păr, lemn negru gechelt, cu prețu de leĭ noĭ 350 1/2 garnitură demi fason leĭ 250. Mare asortiment de garniturĭ fața nuculuĭ, garnitură de stejar englizeștĭ, garnitură medalion și diferite garniturĭ, tot cu prețurĭ moderate. Fotoliurĭ de birourĭ de stejar cu mușama spatele capitonat cu prețu de leĭ noĭ 70; sofale gata cu stofe de lînă îmbrăcate cu preț de leĭ noĭ 90; asemenea se găsesc diferite fantaziurĭ lemn nevizibil, trompeturĭ, garniturĭ, perne, Maria Antoinette, bibeurĭ și șezlungurĭ, angleurĭ, scaune turcescĭ, otomane, etc. etc., cu prețurile cele maĭ reduse. Oglinzĭ de pĕr negru. Diferite oglinzĭ poleite. Paturĭ de bronz și de lemn.

24—9 Cu stimă: **E. Taubman & R. Davidsohn**

De vânḑare La Tipografia „*Universuluĭ*“ Calea Dorobanților, No. 8, *Bilete de închiriat* pentru lipit la case. Bucata 5 banĭ.

LICEUL „ALECSANDRI“

(fost Institutul „Heliade“)

Strada Armeană, No. 1, Bucurescĭ.

INTERNAT SI EXTERNAT

Cursurĭ primare și liceale. — Preparațiunĭ pentru bacalaureat și scolĭ speciale.

Local anume clădit pentru Institut.

Dormitóre și sălĭ de studiŭ spațióse și bine aerate; tóte condițiunile igienice de aprópe și serios observate. — Băĭ în institut, calde și recĭ. — Aparat de sudație, dușĭ, etc. — Gimnastică de iarnă. — Gimnastică de vară. — Infirmerie. — Refectoriŭ organisat după sistemul cel maĭ noŭ. — Bibliotecă. — Museŭ cu obiecte de studiŭ. — Grădină botanică.

Cursurile se fac conform programelor oficiale.

Limbele francesă și germană sunt obligatorie, cele-l-alte rĕmân facultative.

Liceul posedă un bogat material pentru cercurile de intuițiune și profesoriĭ daŭ cunoscințelor matematice și naturale, o întindere reclamată de progresul sciințelor positive.

Studiile Liceuluĭ coprind următórele secțiunĭ:

1. Cursul primar complet cu limba francesă și germană obligatorie;
2. Cursul liceal;
3. Preparațiunĭ pentru examenele scóleĭ militare, comerciale și bacalaureat.

Plata anuală variază de la 500 leĭ la 1,500 leĭ dupe etatea și clasa ce frecuentă elevul. Prospecte deslușitóre se trimit prin postă la orĭ-ce cerere.

Pentru informațiunĭ a se adresa de la orele 8—10 a. m. și de la 4—6 p. m. la cancelaria Liceuluĭ.

Director-Proprietar: **ST. VELLESCU.**

Germandrée

POUDRE DE BEAUTE (FRUMUSEȚIA) brevetée **s.g.d.g.**

PENTRU ALBIREA și INDULCIREA PELEI

De uă aderență absolută, GERMANDREA este *higienică, fortifiantă,* plăcută și discretă; înlocuește cu mari avantagiurĭ tóte dresurile și prafurile de orez a cărora inconveniente lipsesc acestuĭ escelent produs (*Germandrea*). — MIGNOT-BOUCHER, 19, rue Vivienne, Paris, și la Bucuresci în cele mai bune și renumite case.

INSTITUTUL „PERSEVERENȚA“

Strada Stelea No. 17.

Face cunoscut d-lor părințĭ de familie că de la 1 Septembre încep cursurile primare și grădina de copiĭ. Inscrierile se fac în tóte ḑilele.— Programa Ministeruluĭ Instrucțiuneĭ publice. Se predă limbele română, francesă, germană, grécă și italiană. Ca arte de agrement: piano, musica vocală, desemn, gimnastică și lucru de mână.

10-dmv-6 Directóră R. BORYSLAWSKA

HOTEL TRANSILVANIA

No. 8.— Strada Gabroveni.— No. 8.

— BUCURESCI —

Situat în centrul capitaleĭ și al comerciuluĭ, de la 23 Aprilie a. c. trecut sub o nouă administrație ce nu a crușat nimic pentru a 'l înzestra cu tot confortul dorit. Din noŭ aranjat cu sonerie electrică, etc. Se găsesce camere cu prețurĭ moderate. Serviciul prompt și consciincios.

26-d j.-4 Cu stimă **D. Russo.**

LIBRĂRIA UNIVERSALĂ LEON ALCALAY

No. 18.—Calea Victorieĭ.—No. 18.

Asortiment complect de cărțĭ scolastice, romane, francese, latine, germane și helene, cât și orĭ-ce obiecte necesare de scris, desemn, pictură și studiŭ. *Prețurĭ convenabile.* 15—2—7

Laureta Sterle renumita cărturăresă sosită de curênd în Capitală și domiciliată în Calea Plevneĭ No. 52, la sfîrșitul Bulevarduluĭ Elisabeta Dómna face cunoscut arta sea de a ghici trecutul, presentul și viitorul cu cărțile, și dupe semnele palmeĭ. 12—11

Jocurĭ de Petrecere

ȘARADA de d. I. N. Iordanian, loco.

Din două părțĭ eŭ mĕ compun,
Luațĭ a minte cum vĕ spun:
Partea ântêia sunt culóre
La multe dame de favóre;
A doua sunt nume de bărbat
La noĭ românĭ mult usitat,
Iar întregul de 'l vețĭ citi,
O frumósă flóre vețĭ găsi,
O flóre plăcută, mirositóre
Ce se află în case la multe cititóre.

Orĭ-ce persónă care ne va trimite deslegarea esactă a aceste şarade până Vinerea viitóre va concura prin tragere la sorțĭ la un premiŭ de un frumos roman.

Deslegarea Șaradeĭ din „Universul“ de Dumineca trecută

Oglinda

Aŭ deslegat:

Bucurescĭ: d-niĭ P. Alexandrescu, L. Aronovicĭ, M. P. Florinescu, I. F. Landaŭ, Iacob I. Maler, N. Cornénu, G. Demetrescu, A. Orange, A. N. Mihăilescu, M. Teodorescu, I. L. Cornea, V. T. Costin, D. Rădulescu cadet, G. și F. Bulgărescu, H. Schvarzman, G. și L. Tacorian, I. Rosenfeld, M. Sherer, B. I. Fränkel, C, Costescu, G. Fischer, I. E. Feder, D, Weinberg, I. Gluckman, Cr. Georgescu, I. Voiculescu, S. Kimelu.

D-rele Aneta și Marióra V. Nicola, Cristina Zarafescu, Berta Călmănescu, Irina P. Anghelide, Marie Rădulescu, Friderica Orange, Sofia Herzman, Mali Sveizer, Rachelle Mayer, Maria Ștefănescu.

Buzĕŭ: d-niĭ I. Avrămescu, I. L. Avram, A. I. Grünfeld.

Craiova: d-rele Janeta Manea, Iulia N. Ungureanu, P. M. Pally.

Bacăŭ: d-niĭ D. Vasiliu, P. Lerner, I. Movilă, N. Nicolau.

Brăila: d-ra Regina Predinger.

Folticenĭ: d. Gv. Poppescu.

Galațĭ: d-niĭ Isidor Rotemberg, D. I. Buescu, N. Lucănescu; d-rele Mali și Elisa Rotman.

Giurgiu: D-niĭ Al. Constantinescu, G. Lalu, A. Benșoan, C. Aristides, C. Carnabatu, A. Dimitrescu, Cr. Michail; d. rele Alexandrina Pavlovicĭ, Elena Cristescu.

Iașĭ: D-niĭ S. Langmantel, E. Margulies, W. Haim, I. Braunstein, Gh. Landes, V. Sava, P. G. Cernătescu, C. Vasiliu, I. Caufman, A. Andreiescu, Gr. Nicolescu, I. Bojinca, B. Margulies, Rosenescu și d-șóra Mathilde Landes.

Mizil: d-niĭ N. P. Dumitrescu, M. Panaitescu.

Ploescĭ: d-ra Mali A. Schvarzman.

Piteștĭ: d-niĭ R. D. Mușetescu, P. Feldstein.

Slatina: d-na Eugenia Atanasiu.

Tecuciŭ: d. I. Efrim.

Premiul s'a câștigat de d. I. Bojinca din Iașĭ.

PARFUMERIA LUBIN

55, Strada St-Anna, 55, Paris

DD. **Félix PROT & C-ie, Succesori lui LUBIN,** *invită pe clienți lor să se ferească de numerósele imitațiunĭ ale produselor lor, și în particular* **LAVANDA REGALA** *din flori, actualminte rĕspândită în Orient.— D-lor îĭ rógă a nu se adresa pentru comande de cât la case bine cunoscute.* 26—24

Anunciŭ

Puĭ în vênḑare casele mele din strada Foișoru, No. 17, compuse din 4 odăĭ, 1 bucătărie, 1 magazie și un beciŭ cu locul lor în întindere de 30 stînjenĭ fața, 5 stînjenĭ 35 palme fundu ce rĕspunde în strada Vitanu, 60 stj. 88 palme lungimea. Doritoriĭ se vor adresa la locul indicat. 3—3—1

La Giurgiŭ

Sunt decis a vinde cu un preț moderat casele mele cu un etagiŭ din strada Portuluĭ, dintre d. Marceti și d. Dăscălescu, și cele din strada Serurie No. 16, vis a vis de d. Bădulescu, împreună cu 2 magaḑiĭ de producte, în total săŭ și în parte cu locul lor deosebit și spațios.

Doritoriĭ se pot adresa acolo saŭ în Bucureștĭ la proprietarul lor,

D. Callussa
str. Lipscanĭ No. 80.

Dr. L. Robinson

DENTIST

Strămutându'șĭ domiciliul din Berlin în Bucurescĭ, anunță că locuesce str. Smârdan No. 29. 4—2—3

Tipografia Română-Italiană, L. Cazzavillan, Calea Dorobanților, No. 8.—Bucurescĭ.

ANUL II. No—310 5 BANI IN TOATA TĖRA.—Un numĕr vechiŭ 10 banĭ. JOUI, 5 SEPTEMBRE 1885.

UNIVERSUL

FOAIA POLITICA ILUSTRATA

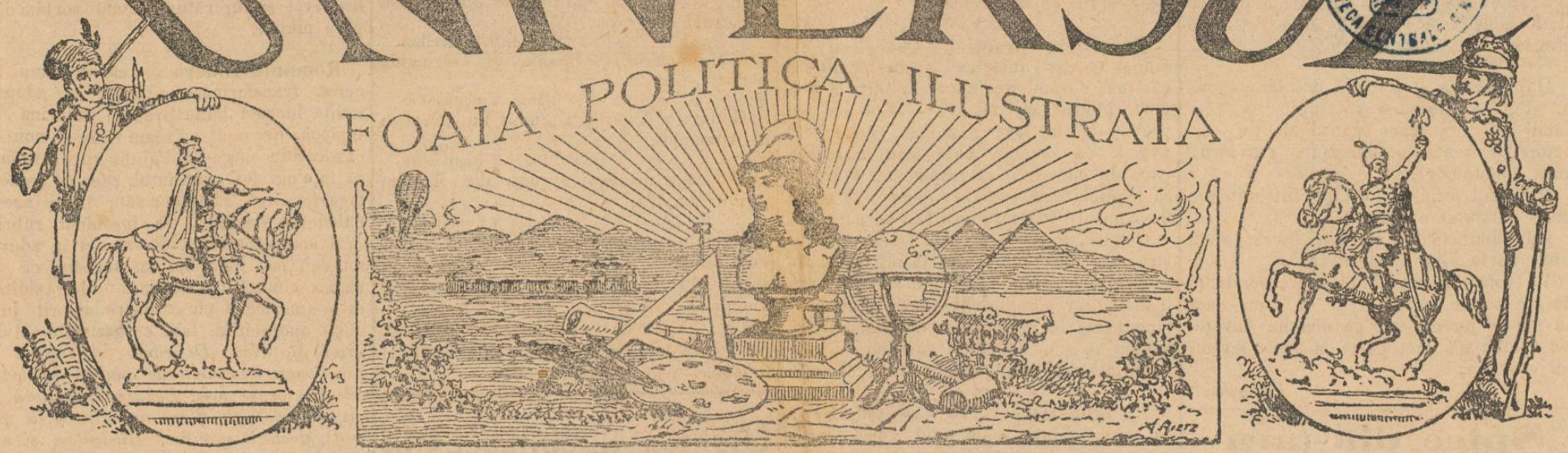

ABONAMENTE:

Pe an: In tótă România leĭ 18.—
6 lunĭ: „ „ „ 9.—
3 lunĭ: „ „ „ 4.50

Apare în tóte ḑilele de lucru la 7 ore diminéța.

REDACȚIA ȘI ADMINISTRAȚIA:
CALEA DOROBANȚILOR. No, 8. BUCURESCI.

Inserțiunĭ și reclame 2 leĭ linia.
Anunciurĭ pe pagina 4-a 60 banĭ linia.
Scrisorĭ nefrancate se refusă.
Articole nepublicate nu se înapoéză.

☞ Citiți pe pag. 4-a premiile escepționale ce acordăm la abonații ḑiarelor „Universul“ și „Tesaurul Familiei.“

Bucuresci, 4 Septembre 1885.

Isgonirea scolarilor

Reformele întroduse în urmă de către d. ministru al școlelor și avênd de scop de a îndepărta din școle un mare numĕr de elevĭ, vor avea de efect împuținarea miculuĭ numĕr de școlarĭ pe care'ĭ avem.

Pe când tótă stăruința autorității școlare ar trebui să tindă la atragerea unuĭ numĕr cât maĭ mare de copiĭ în școle, căcĭ în proporție cu poporația ţĕriĭ nóstre prea puținĭ sunt aceĭ care învață carte, în vremile din urmă—printr'o nejustificată rigóre—ministerul școlelor îșĭ pune tóte puterile ca să gonéscă și pe puținiĭ care învață la noĭ carte.

Acéstă tendință nu póte fi îndestul condamnată.

Se scie, în adevĕr, că nu în tot-d'auna (ba chiar rare-orĭ) școlariĭ ceĭ cu notele cele maĭ bune sunt aceia carĭ sciŭ carte maĭ multă și devin maĭ folositorĭ societății prin aptitudinele lor intelectuale.

Ba, din contră, s'ar putea susține ideea, paradoxală póte, că tocmaĭ inteligența este în deobște maĭ leneșă și prostia, stupiditatea este silitóre și încăpăținată în silințele sale.

Ast-fel, printr'o ciudată întórcere a rolurilor, de multe orĭ ceĭ maĭ proștĭ sunt întâĭ din clasă, iar ceĭ maĭ deștepțĭ rĕmân maĭ la códă.

Ce efecte pot avea dar mĕsurile autorității scolare ?

Gonirea—în regulă generală—a celor inteligențĭ din școle și păstrarea pentru ceĭ silitorĭ numaĭ a putinței de a învĕța carte.

Și funeste pot fi ródele acesteĭ evoluțiĭ! Puținele capacitățĭ pe care le avem vor dispare, dând loc *bucherilor* carĭ aŭ isbutit printr'o muncă mecanică a'șĭ băga în cap tot felul de noțiunĭ nerumegate și pe care apoĭ nu le va putea întrebuința.

E urgentă nevoia reformăriĭ pe d'a întregul și într'un chip rațional a legiĭ organice a învĕțământuluĭ public.

Póte vom avea fericirea de a vedea că parlamentul va satisface acéstă nevoiă.

DIN FRANCIA

(Corespondența particulară a „Universuluĭ“)

Havre, 28 August.

Congresul internațional al profesorilor elementari. — Vre-o douĕ miĭ cincĭ sute de profesorĭ, profesóre, directorĭ, inspectorĭ scolarĭ se adunară din Francia și din străinătate spre a ține un Congres solemn într'acest oraș. Intêia idee a acesteĭ opere frumóse se datorește domnuluĭ Siegfried, primarul din Havre, om cu ideĭ înalte și vrednic d'a fi în capul unuĭ oraș bogat și întreprinḑĕtor ca Havre.

Se studiă proectul și se procedă numaĭ de cât la formarea unuĭ comitet organisator, care fu compus din ómeniĭ ceĭ maĭ competințĭ din Havre și din Francia în materie de instrucție publică.

Comitetul este împărțit în treĭ sub comisiunĭ: 1° Pedagogie și publicațiunĭ; 2° călĕtoriĭ, adápost, hrana; 3° visite, excursiunĭ.

Mica Spălătorésă.—(Veḑi pag. 3)

Președința congresuluĭ a fost compusă astfel: Președintele consiliuluĭ de ministri și ministrul instrucțiuneĭ publice și al Artelor frumóse, președințĭ de onóre; Faure, Penlevey și Périer deputațĭ, Buisson consilier de stat, Hendlé prefect al Seneĭ, Zevort, rector al Academieĭ din Caen, vice-președințĭ de onóre. Președintele efectiv este Gréard, membru al Institutuluĭ; vice-președințĭ sunt: Mundella, membru al consiliuluĭ de educație din Englitera; Couvreur, fost vice-președinte al Camereĭ deputaților din Belgia; Droz, membru al consiliuluĭ federal elvețian, scriitor didactic renumit; Dittes, director al ḑiaruluĭ *Stadt Pedagogium* din Viena.

Congresul e împărțit în treĭ secțiunĭ și se ține în treĭ locurĭ diferite ale orașuluĭ afară de cele douĕ adunărĭ generale, cu secțiunile reunite, care se vor ține întâia în Teatrul cel Mare și a doua la circul Franklin.

Tesele ce se vor trata sunt:

Secțiunea *A*.

1. Despre folosul Congreselor naționale și internaționale, ale congreselor de profesorĭ elementarĭ;

2. Despre munca manuală în scóla elementară ca compliment al instrucțiuneĭ primare. Despre organisarea scólelor profesionale și de ucenicie.

Secțiunea *B*.

Despre plata profesorilor și profesórelor elementare în diferitele ţĕrĭ.

In ce mĕsură ar trebui să contribue Statul și Comuna.

Secțiunea *C*.

Scóle Normale.—Rolul ce trebue să aibă în educarea generală și în pregătirea profesională a profesorilor și profesórelor elementare.

Intâia secțiune e președată de domnul Jost, inspector general; a doua de domnul Lenient, directorul Scóleĭ normale din Paris; a treia de domnul Brouard, inspector general.

Toți congresiștiĭ sunt apădostițĭ gratuit pe socotéla orașuluĭ, carĭ în oteluri, carĭ pe bord, carĭ în case particulare.

*

Duminecă a avut loc în Teatrul cel Mare deschiderea solemnă a Congresuluĭ față cu ministrul instrucțiuneĭ publice domnul Goblet, care ocupa locul de onóre, între prefectul Seneĭ și rectorul Academieĭ din Paris; pe urmă, ședeaŭ primarul, sub-prefectul, un delegat al Belgieĭ, câțĭ-va consilierĭ din Havre și alțĭ câțĭ va funcționarĭ înalțĭ aĭ instrucțiuneĭ publice.

Sub prefectul salută municipalitatea, pe ministru, pe toți óspeții, și făcu un elogiŭ scurt dar călduros orașuluĭ Havre, care și a desvoltat așa de mult instrucțiunea. Primarul citi un discurs care ar merita să fie tradus și trimis tuturor primăriilor din lume, ce socotesc instrucțiunea ca o agravare a bugetuluĭ. E o programă întregă de civilisație.

Incepu urând bună venire profesorilor și profesórelor elementarĭ alergați la apelul orașuluĭ Havre, exprimându și în particular recunoscința sa celor ce aŭ venit din străinătate. Desvoltă cu mult meșteșug însemnătatea Congresuluĭ și a chestiunilor ce trebuesc tratate, și sfîrși deliniând sarcina ce Republica Francesă da întîilor sĕĭ educatorĭ: „Veți sci s'o îndepliniți, ḑise el, saŭ maĭ bine, o îndepliniți deja; dar lăsați-mĕ să sfîrșesc spunênd, în numele întreguluĭ oraș Havre, câtă stimă, afecție și recunoscință avem noĭ pentru toți aceia cari, în orașele marĭ ca și în cătunele modeste, îșĭ consacră mintea, inima, viața acesteĭ cause, într'adevĕr sfîntă a instrucțiuneĭ și educațiuneĭ naționale.“

Il aplaudară frenetic.

După dênsul vorbi ministrul și fu și el eficace maĭ ales când spuse că sub nicĭ un alt regim nu s'ar fi putut vedea un Congres internațional liber de educatorĭ. Vorbind apoĭ despre cele patru tese puse la ordinea ḑileĭ pentru Congres, deplânse lipsa directorilor de scóle normale, cărora le revenia maĭ ales tratarea celeĭ d'a 4 a tese, care privesce aceste scóle.

Ḑise că guvernul lăsa congresiștilor deplină libertate de discuție și că el va examina cu luare aminte hotărîrile congresuluĭ. Chemă apoĭ pe un profesor elementar, domnul Veel, care e de 35 de anĭ învățător la Rueil, ca să primească decorația Legiuneĭ de onóre, pe care președintele Republiceĭ i-o conferea ca unuia ce a bine-meritat de la instrucțiune. *(Aplause prelungite)*

Fu un episod mișcător.

Se sculă apoĭ represintantul Belgieĭ ca să vorbéscă în numele învățătorilor din ţara sa, și făcu mare impresie, maĭ ales când compară „pe Francia ce 'șĭ deco-

ézâ învăţătorii, cu Belgia ce'i dă pe uşe afară."

Atunci ministrul se credu dator să reia cuvêntul spre a mulţumi oratoruluĭ de elogiile ce adusese Franciei şi guvernuluĭ Republicei, dar voi să declare că „guvernul belgian este liberal şi prieten al Franciei". Firesce, fie-care 'şĭ face meseria

*

După acésta se declară deschis congresul şi glóta imensă a asistenţilor se răspândi prin oraş care, impodobit de sărbătóre, presenta o înfăcişare extraordinară, impunătóre.

Ministrul primi autorităţile într'una din sălile palatuluĭ primărieĭ.

Adĭ diminéţă se reîncep lucrările în treĭ puncte diferite ale oraşuluĭ.

Vă voiŭ informa în altă corespondenţă despre aceste lucrări; de o cam dată nu pot să nu mĕ mir că nicĭ un învăţător român n'a luat parte la acest însemnat congres.

Lagarde.

Spice din ţară

Inecat.—In ţiua de 22 August, un copil, în etate ca de 11 anĭ, al femeeĭ Maria Ghindescu din comuna Bălteni, judeţul Olt, jucându se împreună cu un alt copil pe lângă o fântână, a alunecat şi a căţut în puţ de unde a fost scos mort.

—x—

Un noŭ observator meteorologic.—Sâmbătă, 24 August, s'a dus în oraşul Craiova d-nu Stefan Hepites directorul observatoruluĭ meteorologic din capitală, spre a instala în Craiova în localul liceuluĭ un ast-fel de observator. Duminecă diminéţă s'a făcut observaţiunile preliminarii si Lunĭ 26 corent a început a funcţiona. Observaţiunile se fac de treĭ orĭ pe ţi: la 8 ore diminéţa, la 2 ore după amiazĭ şi la 8 ore séra. Domnu profesor G. Constandinescu şi director al aceluĭ liceŭ este însărcinat cu facerea şi transmiterea observaţiunilor.

—x—

Ucidere.—Către sfîrşitul luĭ Iunie trecut, sârbul Dumitru Naum din com. Filiaş jud. Dolj a încercat să asasineze cu cuţitul pe locuitorul Dumitru Ivănoi din Filiaş. Acest locuitor a denunţat faptul primărieĭ care a şi dresat proces verbal, pe care 'l a înaintat sub-prefectureĭ locale, împreună cu sârbul. Sub-prefectul însă a pus actul la dosar, iar sârbuluĭ i'a dat drumul. După câte-va, ţile pe la începutul luĭ Iulie, acelaşĭ sârb, Dumitru Naum şi-a îndeplinit scopul, tăind cu cuţitul pe locuitorul Ion Ivăncĭ, făcându se imediat nevĕzut.

—x—

Asprime.— D. ministru al instrucţiuniĭ a trimis ordin direcţiunilor seminarielor, scrie *V. Covurluiuluĭ*, ca să excludă din aceste scóle pe elevii ce aŭ rĕmas repetenţi saŭ chiar corigenţi. Măsura d-luĭ ministru este inumană. Am înţelege-o în privinţa repetenţilor, dar a o întinde şi la corigenţi e prea mult. Credem că destulă pedépsă era perderea burseĭ. Pentru ce să se sfărîme viitorul unuĭ tînĕr ce a terminat cursul seminarial şi a rĕmas corigent la unul saŭ două objecte, lipsindu'l de dreptul de a corigea?

—x—

Consilierĭ practicĭ.—Consilierii comuneĭ Galaţi caută să se despăgubéscă cât maĭ curând de banĭ cheltuiţi la alegerĭ, pentru ca nu vr'o disolvare neprevĕţută să'ĭ lase păgubaşĭ. Ast-fel cĭ avênd, ca ómenii, case prin mahalale, care de care maĭ derăpânate, stăruesc să le închirieze comuneĭ pentru localurĭ de comisiĭ orĭ de judecătoriĭ de pace etc.

Comisia cuartaluluĭ al 4-lea avênd a se strămuta din vechiul sĕŭ local, comisarul respectiv a găsit case bune pe strada Traian, dar administraţiunea comunală se face surdă la propunerile comisaruluĭ, de vreme ce sunt consilierĭ care aŭ case neînchiriate tot cam pe-acolo, scrie *Galaţii*.

—x—

Un monstru.—Ni se scrie din Peatra că femeea Maria soţia unuĭ evreŭ botezat a nume Ion (maĭ înainte Simona născut un copil monstru, care are doĭ obrajĭ unul dinainte şi unul dinapoĭ, fie-care obraz are câte un ochiŭ; nasul şi gura sunt fórte largĭ.

Noutăţi Telegrafice

Paris, 1 Septembre.

Agenţieĭ Havas se telegrafiéză din Hue cu data de astă-ţi: primul regent Thuong a fost arestat marţi şi dus la închisórea din Pulscondor. (?) El este înlocuit de către prefectul din Ha Noĭ. Prin provinciele Quin-Hon şi Tourane aŭ avut loc o mulţime de măceluri. Thuyet tot se maĭ află cu regele prin munţiĭ din Than-Hoa. Prin Anam nu maĭ sunt pavilióne negre, Hué e liniscit, epidemia cholereĭ scade. Ierĭ aŭ murit 24 de persóne. Trupele se află într'o stare fórte bună. Generalul Courcy conduce operaţiunile.

Paris, 2 Septembre.

Din Madrid se anunţă că peste douĕ miĭ persóne din cercurile politice ale Madriduluĭ aŭ fost la primiréa din palat de ţiua naşterei princeseĭ de Austria. Comitele Solms a fost primitcu deosebită distincţiune. Se luaseră tóte măsurile necesare de a lungul stradelor pe unde aveaŭ să trécă apre a ajunge la palat.

Berlin 1 Septembre.

Aflăm că nota guvernuluĭ spaniol a sosit ierĭ şi că a fost remisă séra ministruluĭ afacerilor străine.

Bruxelles 1 Septembre.

Inainte de închiderea sesiuniĭ, institutul pentru dreptul ginţilor a numit o comisiune internaţională pentru studierea cestiuniĭ dacă dreptul de expulsiune póte fi mărginit în mod legal şi în ce graniţe?

Krakovia, 1 Septembre.

Ştirile din Posen spun că hotărârile de expulsiune se execută acum cu o severitate şi maĭ mare de cât în trecut. Numĕrul polonilor ruşĭ şi austriacĭ, carĭ sunt ameninţaţi de expulsiune, atinge deja ţifra de 35.000 persóne.

Londra, 1 Septembre.

Graniţa indo-afgană se găseşte în mare neliniste în urma certelor dintre triburile de la graniţă, din care adese orĭ se nasc încăerărĭ sângeróse.

Madrid, 2 Septembre.

Tensiunea între Spania şi Germania persistă.

Hue, 2 Septembre.

Generalul Courcy a numit un noŭ rege al Anamuluĭ.

Paris 2 Septembre.

Holera a dispărut aprópe din Toulon şi din Marsilia.

Roma 2 Septembre.

Buletinul oficial spune că de la 6 August până la 12 Septembre, aŭ fost în Italia 146 casurĭ de holeră din cari 86 morţi.

La 13 Septembre s'aŭ constatat 4 morţi, de holeră la Palermo şi împrejurimi şi 5 morţi în provincia Parma.

CRONICA BUCURESCEANA

Mercurĭ, 4 Septembre.

Sosiri.—Aŭ sosit în capitală d. B. P. Hăsdeŭ, profesor la facultatea de litere; d. Piersiceanu, prefectul jud. Gorj; d. senator Isaia Lerescu; d. N. Săveanu, deputat şi primar al oraşuluĭ Focşanĭ. D. N. Săveanu s'a întors chiar a séră la Focşanĭ.

—o—

Plecări.—Aŭ părăsit Bucurescĭ d. prim ministru Ion Brătianu şi d. Iorgu Radu, pretectul jud Vasluĭ.

—o—

Consiliul superior sanitar a ţinut a séră o intrunire la ministrul de interne.

—o—

Prefacerea ministerială despre care am vorbit, va avea de sigur loc îndată după sosirea M. S. Regeluĭ. Maĭ mulţi membrĭ influenţi din partidul liberal ar fi cerut a se oferi d-luĭ Kogălniceanu un portofoliŭ în cabinet, nu se scie însă dacă d. Kogălniceanu va primi. D. G. Cantacuzin ar lăsa direcţiunea drumurilor de fer şi s'ar face ministru de finance iar generalul Al. Angelescu va lua portofoliul rĕsboiuluĭ.

—o—

A doua tragere la sorţi a titlurilor împrumutuluĭ comunal de 16,000,000 leĭ s'a făcut Lunĭ la primărie. S'aŭ tras la sorţi 42 titlurĭ de câte 500 leĭ şi 8 de câte 2500 leĭ, în total 41,000 leĭ.

—o—

Societatea Concordia română va începe la 7 curent seria seratelor sale dansante în localul din strada Calvină No. 3 la 9 ore. Inceputul va fi la nouĕ ore şi jumĕtate séra şi musica militară va cânta în tot timpul serateĭ.

—o—

Despre tramvay se vorbesce cam des de la o vreme încóce. Alaltă-ierĭ conductorul vagonuluĭ 63, beat fiind, s'a apucat la cértă c'un muştereŭ. De la cértă aŭ venit lucrurile la bătaie, şi conductorul, în fierbinţéla sa, a lovit pe muştereŭ. Tótă pricina era de la plata saŭ neplata uneĭ curse. De casul acesta vorbim fiindcă s'a întâmplat bătaie, dar de casurile de certe şi înjurăturĭ nu maĭ vorbim fiind prea multe.

—o—

România Liberă de cât-va timp încércă transformărĭ adâncĭ; a adoptat multe lucrurĭ bune precum rădăcina de tapioca, dar maĭ cu sémă rubrice nouĭ al căror titlu singur e d'ajuns spre a te face să înţelegĭ tot conţinutul, ceea ce credem, face fericirea clienţilor sĕĭ; între aceste rubricĭ e vrednică de însemnat rubrica *Maĭ noŭ*; găsesce cine-va aicĭ în adevĕr tot ce'ĭ maĭ noŭ, ba, mărturisim, că am rĕmas uimiţi de sistemul de rapiditate estra-americană cu care redactoriĭ junimiştĭ daŭ scirile. Iată ce găsim în cel din urmă *Maĭ-Noŭ*: *De când aŭ început să funcţioneze burourile de analisă chimică în cele treĭ oraşe Iaşĭ, Bucurescĭ, Craiova, aŭ dispărut de prin diare anunciurile de pomeţi, doctorii specifice, miraculóse şi universale* etc. etc. După sistemul vechiŭ, aceste biurourĭ vor începe a funcţiona de la 1 Ianuarie viitor şi noĭ cestia-l alţi avem să suferim banalităţile timpuluĭ până să putem da acéstă scire; eĭ o daŭ cu 4 lunĭ maĭ din vreme ca să nu le-apuce nimenĭ inainte. Acum să maĭ ţică cineva că *Maĭ-Noŭ* nu se justifică.

—o—

Agitările ovreesci.—D. Armand Levy a fost bătut alaltăierĭ pe când trecea pe str. Lipscanĭ. Sărind gardistul să'ĭ despartă agresorul a rupt'o de fugă pe str. Smârdan; gardistul l'a luat la gónă şi ajungêndu'l în dreptul posteĭ s'aŭ luat la luptă, dar bătăuşul tot a scăpat, fugind pe calea Victorieĭ; s'aŭ luat şi alţi gardişti după el însă l'aŭ perdut. Gardistul de lângă hotel de France spune că la podul cel vechiŭ al Dâmboviţeĭ fugarul s'ar fi întâlnit cu un alt individ cu care ar fi vorbit ovreesce.

—o—

Un gardist îngrijat de apropierea ierneĭ, s'a gândit să 'şi încerce norocul la cutia cu banĭ a perceptoruluĭ de la bariera 13 Sept. Dar norocul rĕŭ l'a servit căcĭ pe când avea numaĭ un cuĭ să maĭ scótă a sosit perceptorul şi l'a prins. Se ţice că bietul gardist a înmărmurit de ruşine. Tot a fost luat însă şi dus la arest după ce 'ĭ aŭ luat revolverul şi tesacul. D. procuror a intrat în cercetare.

—x—

Hoţi nătărai.—Nicolae Cătălin şi Mitică Georgescu s'aŭ întovărăşit să fure ceva şi aŭ brodit-o tocmaĭ în băcănia luĭ Iordache Anastasiu de pe str. Sfinţilor No. 82, băcănie care pe cât se ţice n'are nicĭ marfă nicĭ banĭ în ea. Pe când ómeniĭ intraseră şi se uitaŭ în tóte părţile minunându-se că nu era nimic de luat, tronc maĭ vine gardistul Blidu Petre, şi 'ĭ înhaţă la poliţie, fără ca ómeniĭ să fi pus măcar mâna pe vr'un mezel.

—o—

Foiţa „Universuluĭ„

265

MIETTA

PARTEA PATRA

DOAMNA JORAMIE

XIV.

Duelul

(Urmare)

Când domnul Varinot se coborî jos, George Ramel îl întrebă dacă el şi soţii luĭ trebuiaŭ asemenea să se cobóre.

— Nu, nu, rămâneţĭ, ţise domnul Varinot.

Casa, care se zărea în apropiere, între copacĭ, avea tóte oblónele închise, semn că stăpânii lipseaŭ.

Varinot sună la pórtă.

Peste un moment, un om, care era tot de o dată grădinarul şi portarul vileĭ, alergă la pórtă, în mână cu o greblă şi purtând un şorţ de pânză albastră care avea un buzunar mare în faţă.

— Ah! d-vóstră sunteţĭ, domnilor, ţise el recunoscênd pe Varinot. Sciţĭ că stăpânii nu's aicĭ?

— Sciŭ prea bine; viŭ cu nisce prietenĭ ce vor să vaţă vila.

— Dar, domnule, casa e închisă...

— Vrem să vedem numaĭ grădina şi parcul.

— Atuncĭ, domnule, este alt-ceva. Şi grădinarul scóse din buzunarul şorţuluĭ o legătură de cheĭ şi deschise pórta.

— Ecă pentru d-ta, ţise Varinot, dându-ĭ un napoleon.

Grădinarul nu scia cum să'ĭ maĭ mulţuméscă.

— Putem intra cu trăsura, nu 'ĭ aşa?

— De sigur, domnilor, cunósceţi aleea bătută ce duce în pare şi sciţi că în parc se póte umbla pretutindenĭ cu trăsura.

— De altminterĭ, poţi să n'aĭ nicĭ o grijă, nu vom face stricăciunĭ.

— Oh! nu mĕ tem d'asta.

— Incă o vorbă: nu trebue să te ocupĭ de noĭ, şi te poţi apuca din noŭ de lucru.

— Voĭ lăsa pórta deschisă, ca să puteţi eşi când veţi voi, fără să aveţi nevoie d'a mĕ chema.

— Iţi mu ţumesc de acéstă atenţie.

Varinot se sui din noŭ în trăsură şi cele douĕ echipagiurĭ intrară în vilă şi porniră repede spre parc, străbătênd aleea fórte frumósă, ce şerpuia printr'o livede.

Trăsurile intrară în curând în parc şi, peste un moment, se opriră într'un loc maĭ liber. Toţi se deteră jos. Se salutară politicos. Numaĭ Durosoy şi Alexis Mollin îşĭ întórseră spatele.

— Domnilor, pe aicĭ, dacă bine-voiţĭ, ţise Varinot.

— Se depărtară de trăsurĭ şi, urmând o alee îngustă, ajunseră într'un pătrat mare liber.

— Domnilor, vĕ convine locul acesta pentru duel? întrebâ Varinot.

— Nicĭ că putea fi ales maĭ bine, rĕspunse George.

Ceĭ l'alţi se înclinară ca semn de aderare.

— Atuncĭ, domnilor, nu vom maĭ căuta altul. Acum, daeă sunteţi de părerea asta, vom încărca armele.

Ceĭ patru martorĭ se adunară la un loc.

Varinot deschise o cutie, pe care o avea la subţióră, şi dete un pistol mare luĭ George, şi altul celuĭ de al doilea martor al luĭ Alexis.

— Examinaţi-le, domnilor, ţise el; sunt ale mele, le cunosc, şi vĕ garantez că sunt minunate amêndouĕ.

— Ne încredem în d-vóstră, domnule.

— Acum, domnule George Ramel, reluâ Varinot, vĕ rog să mĕsuraţi distanţele. Cum ne-am învoit, ambiĭ adversarĭ vor fi aşeţaţi la cincĭ-ţecĭ de paşĭ departe unul de altul, şi fie care va avea dreptul să înainteze cincĭ-spre-ţece paşĭ, aşa că adevĕrata distanţă va fi numaĭ de douĕţecĭ de paşĭ.

„Cu tóte astea, cum am spus, şi unul şi cel-l-alt din adversarĭ vor putea trage maĭ înainte d'a ajunge la locul peste care nu vor putea trece. Veţi spune acésta domnuluĭ Alexis Mollin, după cum şi eŭ o voiŭ repeta-o domnuluĭ Ector Durosoy

— Primiţi, domnule Ramel, de unde vreţi să porniţi.

George făcu vre-o câţi va paşĭ, se opri şi ţise:

— Plec d'aicĭ.

Varinot, care avea la el patru vergele de lemn, înţepeni una în pământ. George înumĕră cincĭ pre zece paşi. Varinot puse a doua vergea. George făcu apoĭ douĕzecĭ de paşĭ, dintre care cel din urmă fu însemnat cu o a treia vergea. Continuând d'a umbla, artistul înumĕră încă cincĭ-spre-zece paşĭ, şi Varinot împlântă în pământ a patra vergea.

Ector Durosoy în timpul acesta vorbea cu doctorul.

Alexis Mollin, se preumbla liniscit fumând o ţigare.

George Ramel se apropiâ de dênsul, şi 'ĭ ţise cu un glas înnăbuşit:

— E gata tot.

— Ah! bine, ţise Alexis cu nepăsare.

George 'l luă de mână şi 'l duse la locul unde trebuia să stea.

Din parte-ĭ, Varinot aşeţase pe Ector Durosoy în faţa adversaruluĭ sĕŭ.

Atuncĭ martoriĭ deteră armele duelanţilor şi le făcură recomandaţiile cuvenite.

Când ceĭ patru martorĭ se depărtară de linie, Varinot luă cuvêntul şi ţise, adresându-se celor duoĭ adversarĭ:

— Domnilor, cred de datorie să vĕ maĭ repet că fie care din d-vóstră are dreptul să facă cincĭ-spre-ţece paşĭ înainte, dar fără ca să fiţi obligaţi d'a 'ĭ face spre a trage.

„La a treia lovitură în palme pe care o va face domnul George Ramel, veţi porni unul contra altuia. Fiţi cu luare aminte, domnilor!

George bătu de treĭ orĭ în palme.

[Va urma].

Emile Richebourg.

Sătul de viață.—Alaltă-séră la orele 7 1/2 individul Nae Nedelcu, stând așa și gândindu se la viață, a găsit'o fórte miserabilă, din care causă s'a hotărît să se spânzure. A închipuluit o fringhie și a găsit un loc potrivit, dar d'abia a băgat gâtul în laț și pe când se pregătea a 'și face vênt, s'a rupt lemnul de care era legată fringhia, ast-fel că omul căd̦ênd tocmaĭ de sus, a făcut sgomot și sgomotul s'a aud̦it din casă; eșind afară alț̦ĭ indivi̯d̦ĭ aŭ putut salva viața luĭ N. Nedelcu. Casul s'a întêmplat în strada Nerva-Traian.

—o—

Bătaie și torturĭ.—„Românul" află că procurorul general și primul procuror ar fi cerut cu insistență de la d. prefect al poliț̦ieĭ capitaleĭ să ia mĕsurĭ pentru a pune capĕt bătăilor și torturelor de tot felul ce sergenț̦ĭĭ de oraș ar suferi din partea comandantuluĭ lor, d. căpitan Stănciulescu. Acelaș demers l'a făcut și pe lângă autoritatea militară de óre-ce d. prefect n'a luat încă nicĭ o mĕsură de îndreptare.

—o—

Dragostea, bat'o s'o bată. — D șóra H. care numĕră numaĭ 16 anișorĭ și care de frumósă ce'ĭ 'ț̦ĭ pare un îngerel (fără aripĭ) s'a aruncat alaltă-ierĭ pe feréstră de la etagiul al doilea al uneĭ case de pe str. Carol, cu gând să móră. Dar de géba, mórtea n'a luat'o ci 'ĭ a lăsat inimióra expusă încă la săgețile pustiuluĭ de Cupidon.

Ingerelul stă în pat acum învelit, bine, cu obrajiĭ aprinșĭ, și surîde cu nevinovăț̦ie la ceĭ ce o întrébă. Rana e puț̦in gravă și se d̦ice a fi la un loc ast-fel că numaĭ fericiț̦ĭĭ aŭ s'o vadă. Ceĭ ce vor detaliĭ să întrebe la secț̦ia 17.

ACTE OFICIALE

* S'a încuviințat numirea d-luĭ G. Dem. Teodorescu, profesor la liceiul Mateiŭ Basarab, ca director al aceleĭ scóle, în locul d-luĭ Ir. Circa, transferat.

Roma port de mare

Revista generală a căilor ferate italiane asigură că un proect d'a converti Roma în port de mare, studiat de inginerul Carlo Gabussi, ce a luat parte la construirea canaluluĭ de Suez, întîmpină o mare favóre pe lângă tehnicĭ.

Inginerul Gabussi cu proectul sĕŭ propune un scop îndoit, pentru că construindu-l accesibil celor maĭ marĭ năvi, atât mercantile cât și de rĕsboĭ, cu un port-canal, cu un avan-port și cu un port fluvial de 50 ectare în întindere, pus în legătură cu Roma, ar face dintr'acest oraș adevărata Londră a Mediteraneĭ, ar transforma-o într'un centru mare de civilisaț̦ie, de comerț̦, de industrie, de sciință, de bogăț̦ie, de splendóre ; și apoĭ ar mări-o și maĭ cu sémă ar popula-o în câț̦ĭ-va anĭ într'o mĕsură asemenea cu a celor-l-alte orașe care, capitale saŭ nu, devenind din terestre maritime, cresc în proporț̦ĭĭ fórte marĭ.

Canalul, dupĕ proectul luĭ Gabussi, ar fi lung de chilometri 25.2 și ar începe dupĕ portul fluvial de la basilica San Paolo până la chilometrul 13 la stânga Tibruluĭ, și pentru că ar străbate acest fluviŭ de maĭ multe orĭ, îl rectifică cu metri 12,440, îl părăsesce pe o lungime de metri 20,070 și 'l micșoréză cursul pe o lungime de metri 7630.

Secț̦iunea transversală a canaluluĭ ar fi de 22 metri în fund, cu 8 metri înălț̦ime.

Canalul ar fi cu apă dulce, luată din Tibru.

Canalul propriŭ d̦is ar fi lung de 23,9 chilometre din care în linie dréptă chilometre 15,776 și în linie curbă chilometri 8,130. Lărgirile pentru întîlnirile năvilor, în numĕr de patru, ar fi de 150 metri în secț̦iune.

Lucrările cele maĭ numeróse ar fi săpăturile de pămênt pe care inginerul Gabussi găsesce chip să le compenseze cu umpluturĭ.

Săpăturile sub apă asemenea s'ar compensa cu umpluturĭ, aruncându-se restul în adâncul mărel.

Costul total al canaluluĭ ar fi de leĭ 185,262,000.

Consiliŭ practic

Cum se conservă castraveț̦ii verd̦ĭ.— Salata de castraveț̦ĭ verd̦ĭ e o delicatesă fórte apreciată. Timpul însă când poț̦ĭ găsi castraveț̦ĭ próspeț̦ĭ, e relativ fórte scurt, așa că cititoriĭ noștri în cea maĭ mare parte a anuluĭ, sunt siliț̦ĭ să se lip séscă de acest fel de salată.

Noĭ însă ne propunem în următórele rânduri să le dăm un mijloc fórte sigur de a conserva castraveț̦ii próspeț̦ĭ, un timp fórte lung.

Să se alégă exemplarele cele maĭ frumóse și maĭ perfecte și să se tae din grădină ast-fel în cât să rămâe o mică codiță, care va servi maĭ târziŭ la atârnat. Castraveț̦ĭĭ ast-fel aleșĭ, trebuesc apoĭ înmuiați de maĭ multe orĭ într'un vas cu apă curată și sterșĭ cu o periuță móle— de tot felul de pămênt, noroĭ saŭ murdărie etc.—O dată curăț̦iț̦ĭ, se ia albuș de oŭ și se unge cu îngrijire fie-care castravete peste tot locul, ast fel în cât să nu rĕmâe nicĭ un punct al suprafeț̦eĭ ne acoperit cu albuș.—Apoĭ se atârnă, și operaț̦ia e gata.—Albușul formézà atuncĭ un fel de pojghiță impermeabilă și aerul ne putênd pătrunde la castravete, acesta se conservà fraged, ne vestesc. „Cultivatorul."

Un îngropat de viu

Corriere Calabrese, d̦iar italian, povestesce :

Tommaso Lucente, din Tirilco, suferea de cât-va timp de o bólă ce 'l făcea să cadă în letargie.

Intr'una din d̦ilele astea bóla veni să'l visiteze, dar nu fu înț̦elésă, și Lucente fu luat drept mort.

Decĭ, pus în cosciug, fu dus la cimitir, unde fu așed̦at în odaea unde se depun cadavrele, fără ca paznicul cimiteriuluĭ să'și fi dat ostenéla d'a deschide cosciugul în care era închis presupusul mort.

Insă peste nópte Lucente se desceptă din letargie, și, văd̦ênd-se închis în cosciug, începu să țipe cât îl lua gura, și se sbuciuma ca să deschidă cosciugul și să ésă.

Dar tóte eraŭ în zadar, și paznicul ce locuesce la cimitir, aud̦ind țipetile luĭ Lucente, cred̦u că veniseră draciĭ să 'l ia și fugi la Tiriolo unde povesti întêmplarea, adăogând că draciĭ eraŭ în cimitir sub forma a patru caĭ, și că vroiaŭ să ia cu sila pe bietul Lucente.

Acest lucru îngrozi tot satul, și a doua d̦i se dusĕră la cimitir cu un popă și, deschid̦ênd cosciugul închis, găsiră pe nenorocitul cu ochiĭ căscaț̦ĭ, eșiț̦ĭ din orbită, cu limba atârnându-i pe piept și cu hainele rupte; nenorocitul murise înăbușit, victimă a prostieĭ pazniculuĭ și a neglijenț̦eĭ rudelor.

Ilustrația nóstră

Când mumă-sa s'a dus să sufle focul, copila curiósă 'i-a luat papucĭĭ în picióre și maiul de bătut cămăș̦ĭ în mână ca să vadă cum se spală cămășile. Dar fiind-că a deranjat cămășile stórse și le-a murdărit de săpun, mumă-sa 'ĭ a aplicat la întórcere o corecț̦iune.

ANECDOTE

La un han, în mijlocul câmpuluĭ, sosiră din două părț̦ĭ opuse douĭ călĕtorĭ, care nu se maĭ vĕduseră nicĭ o dată, dar care eraŭ amêndouĭ buniĭ prieteniĭ cu hangiul. Acesta fiind un șiret câruia îĭ plăcea să 'și petrécă pe socotéla unuia și altuia, 'ĭ puse pe amêndouĭ în aceeași cameră care n'avea de cât un pat, d̦icênd că tóte cele alte camere sunt ocupate. După ce mâncară cu toț̦ĭĭ hangiul trase d'o parte pe cel întâĭ călĕtor și 'ĭ d̦ise :

Domnule, trebue să te înșciinț̦ez că omul cu care o să dormĭ e cam într'o ureche, dar daca nu 'l veĭ supăra și dacă va adormi să n'aĭ nicĭ o grijă, rĕspund eŭ.

Celuĭ-l-alt călĕtor 'ĭ spuse tot ast-fel.

Suindu-se în camera lor, călĕtoriĭ se desbrăcară pe tăcute cătând a nu se supĕra unul pe altul apoĭ se lungiră și dupĕ ce stinseră lumînarea aștepta fie-care din eĭ să adórmă cel-l-alt.

Unul din eĭ vĕd̦ênd că tovarășul sĕŭ nu maĭ adórme se întinse la bĕț̦ ca să și 'l pue maĭ aprópe. Cel-l-alt 'l apucă de braț̦ d̦icându'ĭ :

— Ce te miscĭ?

— Vreaŭ să 'mĭ iaŭ bĕț̦ul.

— N'aĭ nevoie de bĕț̦ spre a dormi.

— Dar am trebuinț̦ă să mĕ apăr de nebunĭ.

— Ce spuĭ!

— Lasă-mĕ să 'mĭ iaŭ bĕț̦ul.

— Să nu te miscĭ că daŭ.

— Ia încércă. Atuncĭ se reped̦iră amândoĭ din pat prin întunerec ca să 'și caute beț̦ele și s'ar fi încăerat de sigur dacă hangiul care se umfla de rîs la ușă, n'ar fi intrat repede cu lumînarea ca să'ĭ împace spuindu-le șiretenia.

Spice din Străinătate

Copil omucid

La Montario în Italia un copil de 5 anĭ numit Marin Josef, luând o pușcă atârnată în peretele odăieĭ tatăluĭ sĕŭ, se juca cu dânsa, dar arma luă foc și un alt copil de vre-o 4 anĭ fu lovit la cap și remase mort pe dată.

Testamentul amiralului Courbet

Acest testament a fost comunicat d̦ilele astea contra-amiraluluĭ marchis de Montaignac, președintele Societăț̦eĭ centrale francese de salvare. Conț̦ine următórele liniĭ :

„*Pescadores*, 28 Martie.—Las Societăț̦eĭ centrale de salvare a naufragiaț̦ilor tóte economiile mele în banĭ și valorĭ mobiliare. Aceste economiĭ provenind din leafa mea și surorile, cumnatele și nepoț̦ĭ meĭ fiind destul de bogaț̦ĭ, cred că me vor aproba."

Ultime Sciri

Bucurescĭ 4 Septembre.

* Precum am d̦is maĭ dinainte, d. N. Fleva, primarul Capitaleĭ, pleacă aț̦ĭ în străinătate pentru vre o 15 d̦ile. D. consilier-ajutor Gr. Cerkez va ț̦ine locul de primar până la reîntórcerea d-luĭ Fleva care se duce la Viena spre a consulta pe d. dr. Bilrroth pentru bóla de care sutĕră.

* D. comite Tornielli, ministru plenipotențiar al Italieĭ, 'și va lua un cengediŭ și va pleca în curând în străinătate.

* D. dr. Comăneanu, unul din ceĭ mulț̦ĭ cari aŭ demisionat din armată în urma nouluĭ regulament interior a fost se d̦ice numit medic primar al spitaluluĭ Slatina din județ̦ul Suceava.

* In d̦iua de 24 Septembre d. general-adjutant Fălcoianu va inspecta regimentele de cavalerie, concentrate pe câmpia Cotrocenĭ, după care apoĭ imediat aceste regimente se vor desconcentra.

Starea civilă a Capitaleĭ

Pe d̦iua de 2 Septembre

Născuț̦ĭ 17.
Morț̦ĭ 15.
Căsătoriĭ nicĭ una.

Girant responsabil *George Minculescu*

Foița „Universuluĭ"

87

Bucătarul Regelui

PARTEA DOUA

VI

(Urmare)

— Mĕ tem că m'am purtat cam fără judecată și póte unchiul meŭ presupune ceea ce nu este în realitate... murmură în sine stariț̦a. Catalina are dreptate..... dacă eĭ se iubesc ce ar căuta aicĭ ? Casul cel maĭ rĕŭ care ar putea fi e ca Quevedo să iubéscă pe vară-mea și să vrea a și-o atrage arătându-se prietenul unchiuluĭ meŭ. Părintele Jose deja mi-a destăinuit lucrurĭ ce se potrivesc cu ceea ce mi-a spus Quevedo. Un major, slugă plecată a luĭ Rodrigo, e în relaț̦ĭĭ intime cu nevasta bucătaruluĭ-șef al majestăț̦eĭ sale. Bucătarul are un nepot care dă o lovitură de spadă luĭ Calderon pentru o femee; acest nepot găsesce asupra luĭ don Rodrigo Calderon nisce scrisorĭ ale luĭ Olivares, scrisorĭ ce dovedesc că el trădéză pe unchiul meŭ... Alonzo del Camino, primul valet de cameră al regeluĭ, s'a dus ierĭ séră în secret la mănăstirea de Athocha precum mi-a spus părintele Jose. Duhovnicul regeluĭ, de și vrăjmaș al unchiuluĭ meŭ, a fost numit Mare Inchisitor... Ce-va adevĕrat trebue să fie în destăinuirile luĭ Quevedo... Lucrurile aŭ luat altă faț̦ă, fără îndoială; dar datoria nóstră e să sprijinim pe ducele de Lerma. Și dacă Quevedo a fost sincer în propunerile luĭ d'a 'l sprijini, don Francisc e cam de valóre ! In orĭ-ce cas, e bine să previŭ pe unchiul meŭ... și el, în înț̦elepciunea sa, va sci ce să facă.

Stariț̦a eși din parlator, chemă pe sora servitóre și o întrebă cine adusese scrisórea.

— Senorul Francisc Montino.

— Ah! bucătarul regeluĭ... și este în că aicĭ ?

— Da, senora... ascéptă un rĕspuns.

— D̦i 'ĭ să intre, soră Ignați̯o.

Stariț̦a reintră în parlator, se așed̦ă înnaintea uneĭ mese și începu să scrie.

In timpul acesta Quevedo, care ajunsese la pórtă, vĕd̦u o umbră ascund̦ându-se după pórtă, ca și cum n'ar fi vrut să fie vĕd̦ută. Quevedo se duse drept la pórtă și recunoscu pe bucătarul-șef.

— Cine se ascunde se teme, d̦ise Quevedo.

— Și de ce m'așĭ teme de d-vóstră, rĕspunse Montino înnaintând.

— Aĭ venit aicĭ cu gânduri rele.

— Eŭ !

— D-ta, da... nu este îndoială măcar ; și sciŭ ce faptă rea aĭ făcut... Aĭ adus stariț̦eĭ o scrisóre de la ducele de Lerma.

— Cum ?... ce lucru ?... eŭ...

— O scrisóre care vorbesce rĕŭ de mine.

— Dar, don Francisc, vĕ jur..

— Stariț̦a mi-a citit'o... și sciŭ ce escĭ la nazarul ticălosuluĭ de Lerma.

— Vĕ jur că eŭ... Nu sciŭ.. ducele m'a trimis...

— O să sfîrșescĭ rĕŭ, senor Montino.

— Vina e a nepotuluĭ meŭ... El e causa tuturor neliniștelor mele... luĭ tóte 'ĭ merg bine... pe când eŭ n'am noroc la nimic.

— Ț̦i se va întîmpla și maĭ rĕŭ, dacă nu veĭ avea deplină încredere în mine.

— Dar... don Francisc.

— Este o conspiraț̦ie... nepotul d-tale e unul din capiĭ eĭ.

— O conspiraț̦ie ?... nepotul meŭ ?...

— Retrage-te, ascunde-te repede...

Quevedo 'l împinse dupĕ pórtă. Aud̦ise foșnetul uneĭ rochiĭ de mătase și un pas ușor pe scară. Intr'adevĕr, în curînd se arătă și contesa de Lemos.

Aț̦ĭ mințit în zadar, d̦ise ea zărind pe Quevedo. Vară-mea a ghicit tot.

— Tot ?... atât maĭ bine!

— Da, atât maĭ bine ; pentru că eŭ sunt hotărîtă... Și ce 'mĭ pasă de altminterĭ ? Când iubesc pe un bărbat ce se chiamă Quevedo, n'am de ce să roșesc !

— Dumned̦eŭ să vĕ binecuvinteze gura !

— Vĕ ascept.

— Când ?

— Astă séră... în grădină.

— Ce lungă 'mĭ va părea d̦iua!

— Am avea mult de vorbit împreună.

— Nopț̦ile sunt lungĭ acum.

— Pe di séră decĭ. Și la ce oră ?

— La *las animas*.

— Eĭ! d̦ise contesa unuia din lacheiĭ ce asceptaŭ la pórtă, aduceț̦ĭ lectica.

Contesa se sui într'însa și lectica se puse în mișcare.

Quevedo era îngrijat ; nu îndrăznise să opréscă pe contesă d'a vorbi, și bănuia că bucătarul va fi aud̦it ce-va, de și vorbiseră încet.

— Eș̦ĭ... d̦ise el luĭ Montino, care se grăbi să ésă afară, și haide cu mine.

— Și Quevedo luă la braț̦ pe bucătar.

— Imĭ pare rĕŭ, don Francisc, dar nu vĕ pot însoț̦ĭ... am trébă...

— Senor Francisc Montino ! d̦ise din curte sora Ignați̯a.

— Ascultaț̦ĭ, don Francisc, ascultaț̦ĭ... mĕ chémă. Viŭ, viŭ, maică!

Și se apropie de ferestruia porț̦eĭ.

— Maica stariț̦a vĕ rógă să vĕ urcaț̦ĭ în parlator.

— Indată, îndată.... Vedeț̦ĭ, don Francisc....și sui repede scara ca un om care fuge.

— Du-te ! te ascept jos, d̦ise Quevedo.

(Va urma)

Em. Fernandez y Gonzales.

Pomadă Italiană

(Veḑĭ) pag. 4.

Al patrulea certificat

Domnule,

Pomada italiană 'mĭ-a redat din pĕrul capuluĭ și sprincenele la vêrsta de 56 anĭ ; vĕ rog bine voiț̦ĭ a 'mĭ maĭ trimete patru borcane și primiț̦ĭ banĭ în sumă de leĭ 19 (adică leĭ opt-spre-d̦ece) prin mandat postal.

Cu stimă **Const. Pisca.**

Craiova, Iulie, 1885.

Abonamente cu premiĭ extra-ordinare

De la 15 Septembre

„UNIVERSUL“

FÓE POLITICA ILUSTRATĂ

va începe a publica un noŭ și interesant roman; de la acéstă dată i-se va îmbunătăți și redacția; menagerele și ómeniĭ de tóte stările vor găsi în acest ziar partea lor folositóre și recreativă; în fie-care Duminecă vor avea o cronică literară și o ilustrație satirică. Cu acéstă ocasie Administrația deschide, cu premiĭ importante, următórele abonamente :

Pentru	1	lună	Leĭ 1.50
„	2	luni	„ 3.
„	3	„	„ 4.50
„	6	„	„ 9.
„	12	„	„ 18.

PREMII

Toți abonații pentru un an primesc ca premiu 2 bilete de la *Loteria Ateneului*, care se va trage în Noembrie, și două frumóse romane ilustrate.

Abonații pentru 6 luni vor primi ca premiŭ 3 frumóse romane ilustrate saŭ un bilet de la *Loteria Ateneului* și un frumos roman.

Ceĭ ce se abonéză pentru treĭ luni vor primi ca premiŭ 2 frumóse romane ilustrate saŭ un bilet de la *Loteria Ateneului*.

Abonații pentru 2 luni vor primi ca premiŭ un frumos roman ilustrat.

In fine abonații pentru o lună 2 frumóse povestiri în valóre de 1 leŭ.

NB. Domniĭ abonați anuali și semestriali vor trimite 50 bani în plus pentru portul premiuluĭ, ceĭ pentru 3 luni 15 bani în plus. Abonații vor fi publicați în ziar.

„Tesaurul Familieĭ“

Revistă bi-lunară ilustrată. Anul II.

Acéstă revistă publică romane, povestiri, poesii, articole de sciință, de igienă, curierul modeĭ cu ilustrațiuni, cele mai frumóse diverse, invențiunile și descoperirile, gândiri și maxime, rețete pentru familii, anecdote, jocuri de petrecere etc.

Pentru un an. . . . . leĭ 3.

Premii la abonați

De acum înainte orĭ-ce abonat, care ne va trimite 50 banĭ în plus peste abonament, va primi ca premiŭ un roman ilustrat saŭ un bilet de la *Loteria Ateneului*.

Important

Premiĭ la cine ne va procura abonamente

Orĭ-cine ne va procura 2 abonamente la *Tesaurul Familieĭ* va primi gratis un bilet de la *Loteria Ateneului* saŭ un frumos roman.

Orĭ-cine ne va procura abonamente pe suma complexivă de 50 francĭ la ambele ziare orĭ la unul separat va primi ca premiŭ 5 bilete de *Loteria Ateneului* și 2 frumóse romane.

Se trimit liste după cerere.

CURSUL BUCURESCI

CASA DE SCHIMB

TOMA ȚACIU

No. 60. Strada Lipscani, No. 60.

Pe ziua de 3 Septembre 1885.

	Cumpăr.	Vêndute
5% Rentă Amortisabile .	93 1/2	94 —
5% Rentă Rom. perpetuă.	89 1/2	90 —
6% Obligații de Stat . .	89 —	90 —
6% „ C. F. R. R.	104 —	105 —
5% „ Municipale .	77 1/4	77 3/4
10 fr. „ Caseĭ p. 300 l.	214 —	215 —
5% Scr. funciare Rurale.	87 1/4	88 —
7% „ „ „ .	102 —	102 3/4
5% „ „ Urbane.	84 —	84 3/4
6% „ „ „ .	92 1/2	93 1/2
7% „ „ „ .	99 —	100 —
Im. cu prime Buc. 20 l. buc.	30 —	32 —
Acț. Bănc. Naț. a Rom. 500 l.	— —	— —
„ Soc. Cr. Mob. Rom. 250 l.	— —	— —
„ „ Rom. de Cons. 500 l.	— —	— —
„ „ de Asig. D.-R. 200 l.	— —	— —
„ „ „ Naționale 200 l.	— —	— —
5% Municipale nuoĭ. . .	— —	— —
Acț. Banca Prevederea. .	— —	— —
DIVERSE		
Aur contra Argint. . . .	11 10	11 40
„ „ Bilete bancă.	11 10	11 40
Florini Wal. Austr. . . .	2 02	2 04
Mărci Germane.	1 23	1 25
Bancnote francese	99 1/2	100 1/2

GLORIA ROMANIEI

Cea mai bună hârtie de țigarete, și adevărată

PRODUCTIUNE FRANCESA

A CASEI I. SABATOU (PARIS)

(Sistem brevetat)

Care, în urma analiselor făcute la *Paris* și *Bucurescĭ* s'a constatat că e una din cele mai bune.

Atragem atențiunea fumătoruluĭ, atât asupra calității cât și asupra moduluĭ practic cu care se *detașéză foița din caet fără a o atinge.*

A se observa pe fie-care foiță numele I. Sabatou.

Depoul general la d-nul **A. KEPICH**
calea Victorieĭ 15bis.

și de vîndare la debitele de tutun.

Atelier de Tapițerie și Magasin cu Mobile gata

Ia Eftinătate

Calea Văcărescĭ. No. 21

Avem onóre a înștiința pe onor. public că am deschis un atelier de tapițerie în calea Văcărescĭ No. 21. lângă Ochiĭ albĭ unde se efectuéză orĭ-ce comandă de tapițerie, precum: mobile, perdele, covóre, mușamale, etc. etc., se fac instalărĭ, aranjărĭ, tóte după siste mele cele mai nouĭ din Paris și cu prețurile cele mai ieftine.

Asemenea suntem în stare a aranja case complecte adică cu mobile de stejar, Birourĭ, bibliotecĭ, bufeturĭ, și tot ce atârnă de acéstă branche. Bazându-ne pe ieftinătatea prețurilor nóstre și promptitudinea nóstră rugăm pe onor. public de a veni să visiteze magasinul nostru și de a ne da bine voitorul concurs. Sperând într'o vizită numerósă cu tóte acestea nu ne depărtăm de sistemurile nóstre de a lucra bine și solid și a vinde cu un mic beneficiŭ. Pe lângă acésta mai avem și garniturĭ cu stofe de lână și de mătase gata tapițate și îmbrăcate, adică: 1/2 garnitură de păr, lemn negru gechelt, cu prețu de leĭ noĭ 350 1/2 garnitură demi fason leĭ 250. Mare asortiment de garniturĭ fața nucului, garnitură de stejar englizești, garnitură medalion și diferite garniturĭ, tot cu prețurĭ moderate. Fotoliurĭ de birourĭ de stejar cu mușama spatele capitonat cu prețu de leĭ noĭ 70; sofale gata cu stofe de lînă îmbrăcate cu preț de leĭ noĭ 90; asemenea se găsesc diferite fantazivrĭ lemn nevizibil, trompeturĭ, garniturĭ, perne, Maria Antoinette, bibeurĭ și șezlungurĭ, fotleurĭ, scaune turcescĭ, otomane, etc. etc., cu prețurile cele mai reduse. Oglinzĭ de pĕr negru. Diferite oglinzĭ poleite. Paturĭ de bronz și de lemn.

24—10 Cu stimă: **E. Taubman & R. Davidsohn**

De vânzare

La Tipografia *„Universului“* Calea Dorobanților, No. 8, *Bilete de închiriat* pentru lipit la case. Bucata 5 banĭ.

LICEUL „ALECSANDRI“

(fost Institutul „Heliade“)

Strada Armeană, No. 1, Bucuresci.

INTERNAT SI EXTERNAT

Cursurĭ primare și liceale. — Preparațiunĭ pentru bacalaureat și scolĭ speciale. Local anume clădit pentru Institut.

Dormitóre și sălĭ de studiŭ spațióse și bine aerate; tóte condițiunile igienice de apróne și serios observate. — Băĭ în institut, calde și reci. — Aparat de sudație, duși, etc. — Gimnastică de iarnă. — Gimnastică de vară — Infirmerie — Refectoriŭ organisat după sistemul cel mai nouŭ. — Bibliotecă. — Museŭ cu obiecte de studiŭ. — Grădină botanică.

Cursurile se fac conform programelor oficiale.

Limbele franceză și germană sunt obligatorie, cele-l-alte rĕmân facultative.

Liceul posedă un bogat material pentru cercurile de intuițiune și profesoriĭ dați cunoscințelor matematice și naturale, o întindere reclamată de progresul sciințelor positive.

Studiile Liceuluĭ coprind următórele secțiunĭ:

1. Cursul primar complet cu limba franceză și germană obligatorie;
2. Cursul liceal;
3. Preparațiunĭ pentru examenele scóleĭ militare, comerciale și bacalaureat.

Plata anuală variază de la 500 leĭ la 1,500 leĭ dupe etatea și clasa ce frecuentă elevul. Prospecte deslușitóre se trimit prin postă la orĭ-ce cerere.

Pentru informațiunĭ a se adresa de la orele 8—10 a. m. și de la 4—6 p m. la cancelaria Liceuluĭ

Director-Proprietar: ST. VELLESCU.

INSTITUTUL „PERSEVERENȚA“

Strada Stelea No. 17.

Face cunoscut d-lor părinți de familie că de la 1 Septembre încep cursurile primare și grădina de copiĭ. Inscrierile se fac în tóte zilele.—Programa Ministeruluĭ Instrucțiuneĭ publice. Se predă limbele română, francesă, germană, grécă și italiană. Ca arte de agrement: piano, musica vocală, desemn, gimnastică și lucru de mână.

10-dmv-7 Directóră R. BORYSLAWSKA

Anunciŭ

Puĭ în vêndare casele mele din strada Foișoru, No. 17, compuse din 4 odăĭ, 1 bucătărie, 1 magazie și un beciŭ cu locul lor în întindere de 30 stînjenĭ fața, 5 stînjenĭ 35 palme fundu ce rĕspunde în strada Vitanu, 60 stj. 88 palme lungimea. Doritoriĭ se vor adresa la locul indicat.

3—3—2

LIBRĂRIA UNIVERSALĂ LEON ALCALAY

No. 18.—Calea Victorieĭ.—No. 18.

Asortiment complect de cărți scolastice, române, francees, latine, germane și helene, cât și orĭ-ce obiecte necesare de scris, desemn, pictură și studiŭ. *Prețurĭ convenabile.* 15—2—8

Pulbere contra insectelor

Succes infailibil, cu acéstă renumită specialitate e distrug tóte insectele, ca pureci, păduchĭ de lemn (ploșnițe) și altele.

Servesce asemenea și pentru țânțarĭ, punând o 1/2 linguriță de pulbere pe cărbunĭ. Usul asesteĭ pulbere este fórte simplu, este destul a presăra pe albiturĭ, pe saltele paturĭ și peste ouĕle de păduchĭ de lemn. Prețul 50 banĭ.

Se vinde numaĭ la Administrația "Universuluĭ“, Calea Dorobanților, No. 8, în dosul Episcopieĭ, Bucurescĭ.

Săculețe Velutină

Singurele spre a parfuma albiturile, având un miros fórte delicat care se păstréză mult timp.—Prețul leĭ 1.

Se vinde numaĭ la Administrația „Universuluĭ“, Calea Dorobanților, No. 8, în dosul Episcopieĭ, Bucurescĭ.

Săpun de Oleiŭ de Reținâ

Cel mai bun din săpunurĭ pentru cualitățile sale de a înmuia, de a înfrăgezi și pentru plăcutul eĭ miros. Cutia cu treĭ bucățĭ leĭ 3.50.

Se vinde numaĭ la Administrația „Universuluĭ“, Calea Dorobanților, No. 8, în dosul Episcopieĭ, Bucurescĭ.

Tinctura igienică (cosmetic)

Cel maĭ comod și maĭ simplu cosmetic cunoscut pînă acum spre a văpsi la moment pĕrul și barba în castaniu, blond și negru perfect, e de sigur *cosmeticul miraculos.* Nu pătéză pelea nicĭ rufele. Se întrebuințéză ca un simplŭ cosmetic de tualetă; nu trebue spălătură. El e cu drept preferit tutulor celor l'alte tincturĭ, având în vedere comoditatea și efectul garantat.

Orĭ-ce bucată pentru 5 lunĭ, cu instrucțiune leĭ 6.

Se vinde numaĭ la Administrația „Universuluĭ“, Calea Dorobanților, No. 8, în dosul Episcopieĭ, Bucurescĭ.

Alcool de minta piparata

specific superior contra indigestiilor, durerile de stomac, durere de inimă și de cap. Băutură fórte igienică și întăritóre în timpul marilor căldurĭ ale vereĭ. Cel maĭ bun dintre alcoolurile cunoscute, fiind destilat din foĭ de mintă próspete și nu făcut cu esență cum se face de obiceiŭ leĭ 2.50.

Se vinde numaĭ la Administrația „Universuluĭ“, Calea Dorobanților, No. 8, în dosul Episcopieĭ, Bucurescĭ.

Pastile pentru fumătorĭ

Aceste pastile se recomandă d-lor fumătorĭ și celor care din vre-o micâ indigestie séŭ bóle speciale aŭ miros urît în gură; încomodare fórte grea stând în companie. Cutia leĭ 1.

Se vinde numaĭ la Administrația „Universuluĭ“, Calea Dorobanților, No. 8, în dosul Episcopieĭ, Busurescĭ.

Conurĭ mirositoare

Spre a parfuma și desinfecta salele. Se întrebuințéză aprinzându-le vêrful. Rĕspândesc un miros fórte plăcut și igienic care curăță aerul stricat. O cutie cu 24 conurĭ 80 banĭ.

Se vinde numaĭ la Administrația „Universuluĭ„, Calea Dorobanților, No. 8, în dosul Episcopieĭ, Bucurescĭ.

Tinctura frecceri

redă în puține zile perilor albĭ și surĭ culórea primitivă a junețeĭ într'un mod atât de natural, în cât ochiul cel maĭ espert nu 'ĭ póte cunósce, fără a'ĭ cănĭ și fără trebuință de a'ĭ spăla făcându'ĭ flecsibilĭ și lucitorĭ. Acéstă tictură împedică căderea pĕruluĭ și redă rădăcineĭ viața și vigórea perdută. Flaconul leĭ 4.

Se vinde numaĭ la Administrația „Universuluĭ“, Calea Dorobanților, No. 8, în dosul Episcopieĭ, Bucurescĭ.

Pomadă Italiană

cu basă vegetală' infailibilă pentru a face să reiasă pĕrul pe capul cel maĭ complectamente pleșuv, în timp de 50 zile, pênă la etatea de 50 anĭ, dacă rădăcina pĕruluĭ nu este cu totul stârpită. Acéstă pomadă opresce căderea pĕruluĭ, orĭ care ar fi causa ce a produs'o.

După cură

„ **Pomada Italiană** îmĭ redă viața pĕruluĭ, rog trimiteți mĭ un vas. Recunoscință eternă. Locotenent Catul. Câmpu-Lung

„ **Pomada Italiană** 'mĭ redă viața pĕruluĭ; aveți bună-voință a'mĭ maĭ trimete două flacóne. Nu pot îndestul a vĕ mulțumi. — Niculescu, Babadag. “

Prețul unuĭ borcan leĭ 4.50.

Se vinde numaĭ la Administrația „Universuluĭ“, Calea Dorobanților, No. 8, în dosul Episcopieĭ, Bucurescĭ.

Depilator

Acéstă compositiune absolut nevătămătóre, are constatată proprietatea de a ridica în câte-va minute toți aceĭ perĭ ce se cred netrdbuincioși. Leĭ 3.

Se vinde numaĭ la Administrația „Universuluĭ“, Calea Dorobanților, No. 8, în dosul Episcopieĭ, Bucurescĭ.

Tipografia Română-Italiană, L. Cazzavillan, Calea Dorobanților, No. 8.—Bucurescĭ.

ANUL II. No—312 5 BANI IN TOATA ȚĖRA.—Un număr vechiŭ 10 baniĭ. SAMBATA, 7 SEPTEMBRE 1885.

UNIVERSUL

FOAIA POLITICA ILUSTRATA

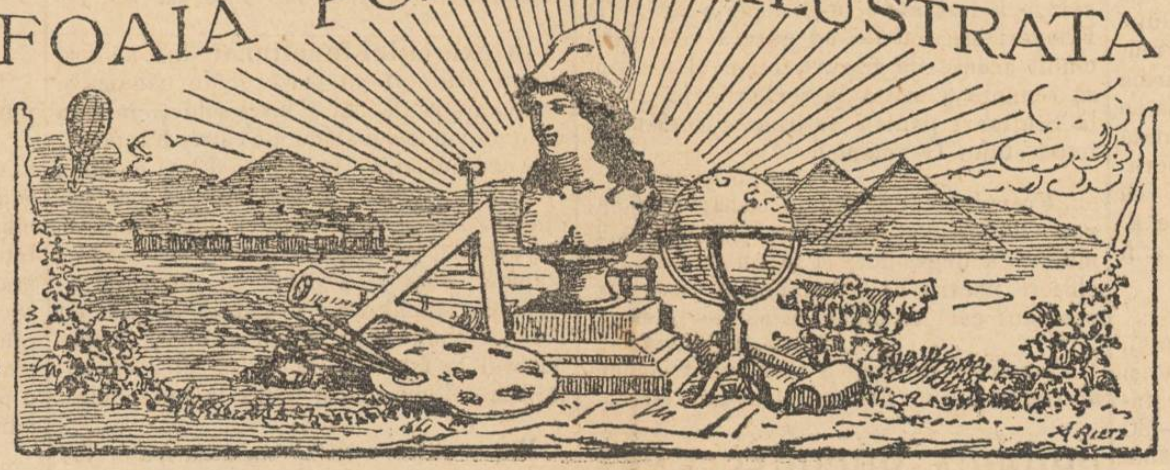

ABONAMENTE:

Pe an: In tótă România leĭ 18.—
6 luniĭ: „ „ „ 9.—
3 luniĭ: „ „ „ 4.50

Apare în tóte ḑilele de lucru la 7 ore diminéța.

REDACȚIA ȘI ADMINISTRAȚIA:
CALEA DOROBANȚILOR. No, 8. BUCUREȘCI.

Inserțiunĭ și reclame 2 leĭ linia.
Anunciurĭ pe pagina 4-a 60 baniĭ linia.
Scrisorĭ nefrancate se refusă.
Articole nepublicate nu se înapoéză.

Bucurescĭ, 6 Septembre 1885.

Cestiunea ovreiască

Intrunirile din urmă, cea de la sinagogă maĭ întêi apoĭ aceea din sala Barascheum, aŭ atras atenția tuturor asupra cestiuneĭ ovreescĭ.

Ultima protestare sgomotósă și caraghiósă care s'a făcut la Londra în contra persecuțiilor a căror victime ar fi ovreiĭ din România, a arĕtat de ce simțiminte sunt animațĭ mulțĭ ovreĭ față cu *patria lor,* primitórea și blânda țéră românéscă.

Imediat după acéstă protestare bufonă, și ca o consecință a eĭ, a depeșat în Bucurescĭ un domn Armand Lévy, politician și scriitor francez de mâna a treia, care a venit să *organiseze ovreimea* într'un corp, cu o *representație* a sa, care să 'ĭ apere interesele față cu guvernul și cu străinătatea.

D. Lévy a venit în numele Alianțeĭ israelite, cea maĭ neîndurată dușmană a țĕreĭ nóstre, și face paradă de simțiminte simpatice față cu România, lucrând ca să formeze o organisație dușmană statuluĭ acestuia.

Numaĭ, ovreimea săracă, ovreimea în adevĕr legată prin nevoĭ și comune suferințe de acéstă țară, maioritatea ovreilor, a protestat în contra încercăreĭ dușmane lor și țĕreĭ care le dă de muncă în contra gheșeftarilor ovreĭ bogațĭ și cosmopolițĭ.

Acéstă admirabilă protestare trebue să ne deschidă la toțĭ ochiĭ. Dușmaniĭ noștriĭ și aĭ Românieĭ sunt ovreiĭ bogațĭ carĭ și-aŭ făcut avere prin escrocheriĭ și jocurĭ scandalóse la bursă, iar prietenĭ ne sunt mulțĭ din smerițiĭ muncitorĭ evreĭ, care 'șĭ daŭ copiĭ la scóla românéscă și sunt gata—siguri suntem—să'șĭ verse sângele pentru acéstă nenorocită țară.

In numĕrul de mâine ne vom sili a arĕta cum să luptăm în contra dușmanilor noștri și cum să putem deosebi de dênșiĭ pe ceĭ prietenĭ nouĕ—pe care și noĭ trebue să'ĭ iubim, să'ĭ respectăm și să le ușurăm mijlócele oneste de a'șĭ câștiga pâinea cea négră de tóte ḑilele.

DIN PARIS

(Corespondența particulară a „Universuluĭ")

1 Septembre.

Holera la Marsilia.—Situația sanitară, după scirile ce sosesc din Marsilia, întru cât privesc epidemia holerică se póte ḑice că s'a îmbunătățit într'adevĕr.

In cele din urmă douĕ-ḑecĭ și patru de ore decesurile holerice nu s'aŭ suit nicĭ la cifra de 8, dar cifra decesurilor ordinare este tot mare, decĭ starea sanitară a Marsilieĭ lasă încă mult de dorit.

Micșorarea numĕruluĭ casurilor nu permite să credem, pe de altă parte, că morbul asiatic va dispărea așa de curênd. Cum se constată și acum un an, morbul deveni maĭ furios tocmaĭ când îl credeaŭ stins, chiar și doctoriĭ.

La 7 August 1884, de pildă, nu fură de cât 30 de decesurĭ din carĭ 5 de holeră, și cu tóte astea peste șépte ḑile mortalitatea se urcă la 47 cu 20 decesurĭ holerice și la 30 ale aceleașĭ lunĭ maĭ crescu încă cu 30 de casurĭ și cu 15 decesurĭ holerice.

Din aceste date e ușor de observat că morbul asiatic e fórte capricios, și nu permite nicĭ o inducțiune seriósă.

La 7 August anul trecut, cum s'a vĕḑut, decesurile holerice fură numaĭ 5. Tot atâtea fură și peste o lună, adică la 7 Septembre, și cu miile maĭ mult la aceeașĭ dată în Octombrie, la sfîrșitul căruia bola se putea ḑice stinsă, de și maĭ făcu victime și la începutul luĭ Noembrie.

Comisiunea de ajutor pentru victimele holereĭ, din care fac parte primarul, prefectul, comandantul corpuluĭ XV de armată, episcopul—ca președinte onorific—rabinul și un preot protestant, începu să împartă provisoriŭ ajutóre bănescĭ.

Orfanilor de tată și de mumă, lipsițĭ de orĭ ce sprijin, hotărî să dea:

Unuĭ orfan singur 60 leĭ; — la doĭ orfanĭ 110 leĭ; — la treĭ orfanĭ 150; — la patru orfanĭ 180; — la cincĭ orfanĭ 200 leĭ.

Uneĭ vĕḑuve 'ĭ dă 60 leĭ și 30 leĭ unuĭ vĕḑuv.

Copiilor 20 de francĭ în casul decedăreĭ tatăluĭ saŭ mumeĭ.

Capuluĭ de familie ce a perdut un fiŭ, un bunic saŭ o rudă ce locuia sub acelaș acoperiș, 20 leĭ.

Distribuirea se face în urma cereriĭ.

Fac parte din comisiune directoriĭ și redactoriĭ principalĭ aĭ ḑiarelor cotidiane locale.

De câte-va ḑile Marsilia și a relua mișcarea sa obicĭnuită pe strade, în cafe

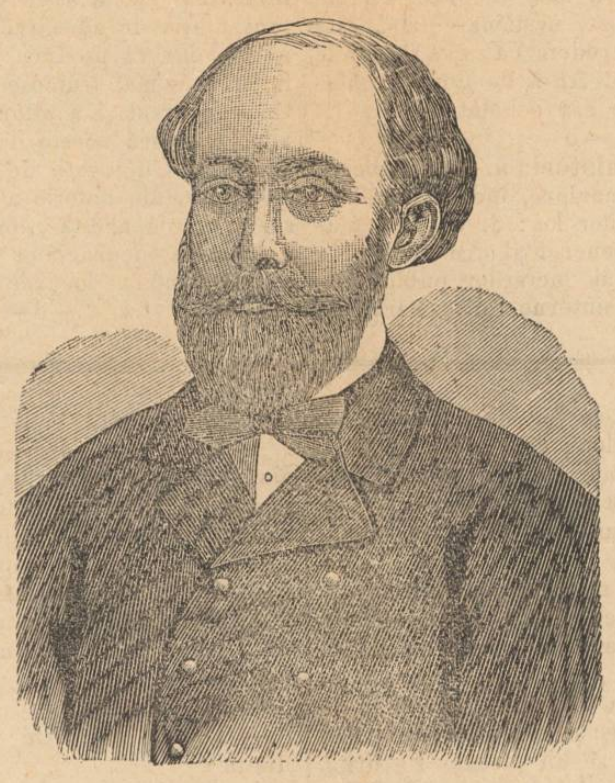

Octave Feuillet (Veḑĭ pag. 3)

La 7 August anul trecut, cum s'a vĕḑut, decesurile holerice fură numaĭ 5. Tot atâtea fură și peste o lună, adică la 7 Septembre, și cu miile maĭ mult la aceeașĭ dată în Octombrie, la sfîrșitul căruia bola se putea ḑice stinsă, de și maĭ făcu victime și la începutul luĭ Noembrie.

Comisiunea de ajutor pentru victimele holereĭ, din care fac parte primarul, prefectul, comandantul corpuluĭ XV de armată, episcopul—ca președinte onorific—rabinul și un preot protestant, începu să împartă provisoriŭ ajutóre bănescĭ.

Orfanilor de tată și de mumă, lipsițĭ de orĭ ce sprijin, hotărî să dea:

Unuĭ orfan singur 60 leĭ; — la doĭ orfanĭ 110 leĭ; — la treĭ orfanĭ 150; — la patru orfanĭ 180; — la cincĭ orfanĭ 200 leĭ.

Uneĭ vĕḑuve 'ĭ dă 60 leĭ și 30 leĭ unuĭ vĕḑuv.

Copiilor 20 de francĭ în casul decedăreĭ tatăluĭ saŭ mumeĭ.

Capuluĭ de familie ce a perdut un fiŭ, un bunic saŭ o rudă ce locuia sub acelaș acoperiș, 20 leĭ.

Distribuirea se face în urma cereriĭ.

Fac parte din comisiune directoriĭ și redactoriĭ principalĭ aĭ ḑiarelor cotidiane locale.

De câte-va ḑile Marsilia și a relua mișcarea sa obicĭnuită pe strade, în cafe partă: 50 miĭ Comisiuneĭ de ajutor și 25 miĭ societățeĭ ospiciilor.

Alte 75.000 leĭ a trimis și la Tulon, unde starea sanitară merge spre bine.

Intr'adevĕr, numĕrul decesurilor holerice a scăḑut și casurile sunt în cea maĭ mare parte ușor de vindecat.

In spitalele din Tulon maĭ eraŭ acum treĭ ḑile 120 de holeroși din carĭ fórte puținĭ în stare gravă.

Loja masonică din Tulon imparte ḑilnic pâine, supă și vin la vre-o mie de săracĭ.

Spionajul în Francia.— Cresce mult agitația preseĭ pentru un presupus spionaj pe o scară întinsă organisat în Francia de Germania. Spionĭ militarĭ, spionĭ politicĭ, spionĭ ḑiaristicĭ, spionĭ uvrierĭ, toțĭ sunt spionĭ, în toțĭ se vede un spion.

Marocul.—Sultanul de Maroc a ratificat tractatul încheiat cu ambasada francesă, tractat prin care cedéză Francieĭ drepturile asupra oaseĭ Figuig. Acéstă oasă se anexéză provincieĭ Oran, din Algeria.

Annam.—Aicĭ se vorbesce ca de un ce sigur de depunerea regeluĭ din Annam de pe tron. *Temps* afirmă că guvernul frances nu vrea cu nicĭ un chip să anexeze Annamul la colonia francesă, anexare propusă de generalul Courcy, comandantul suprem în Tonkin.

Epidemie,—In casarma ședeĭ militare a isbucnit o epidemie disenterică.

S'aŭ luat numaĭ de cât mĕsurĭ eficace contra bóleĭ.

Crisa în Spania. — Se depeșéză din Madrid cu data de aḑĭ:

La primirea de la curte, cu ocasia aniversăriĭ prințeseĭ de Asturiĭ, asistaŭ 2000 de invitațĭ.

Se observa lipsa luĭ Mateĭ Sagasta, expreședinte al consiliuluĭ, a generaluluĭ Dominiquez, a luĭ Martos, a luĭ Becerra și a altor liberalĭ ce maĭ înainte luaŭ parte la asemenea serbărĭ.

Regele și Regina se arătară fórte atenționațĭ față cu contele de Solms, ambasadorul Germanieĭ.

* Ḑiarele oficióse madrilene desmint, în mod echivoc, povestirea ocupăreĭ insulelor Yap cum a fost trimisă foilor englese.

Se confirmă însă că Babriles, guvernatorul, invită pe căpitanul naveĭ *S. Quintin* să dea cu tunurile în nava *Iltis*, dar acesta refusă; guvernatorul comandă focul ómenilor din echipaj, dar căpitanul trase în el cu revolverul și'l răni la umĕr, apoĭ îl arestă.

Amiralul Topete și altĭ funcționarĭ înaltĭ aĭ marineĭ și-aŭ dat dimisia.

Autoritatea a secfestrat 45 de ḑiare! Din Madrid se transmit numaĭ depeșile oficióse, neexacte; se prevĕd alte demonstrațiĭ marĭ.

Limbajul îngâmfat al preseĭ germane asupra chestieĭ Carolinelor agită și maĭ mult spiritele.

* O depeșă primită din Berlin de *Journal des Débats*, ḑice:

Germania nu va cortinua negociările asupra chestieĭ Carolinelor până ce nu se va primi de la guvernul spaniol scuse pentru insultele aduse bandiereĭ.

Bismark se va întórce săptămâna asta

în Berlin spre a se ocupa personal de acéstă afacere.

* Se vorbesce că a explodat căldarea naveĭ *Castilla*, cea maĭ mare navă spaniolă. *Trajan.*

Spice din ţară

O fată mare, evreică, fiica luĭ Avram Goldstein, anume Rebeca, în etate de 17 anĭ, a dispărut din casa părinţilor din Iaşĭ, luând cu dênsa suma de 700 leĭ. Dupĕ tóte stăruinţele şi căutările tatăluĭ şi mumeĭ, până astăzĭ încă nu s'a dat de urma eĭ. Acéstă fragetă copilă a compromis pe părinţiĭ eĭ la o etate destul de înaintată şi tot-odată i-a lăsat într'o mare disperare, ca pe orĭ carĭ părinţĭ, din causă că biata fetiţă era sedusă de un óre-care adorator al eĭ şi care o adusese de a fi devotată până să fure.

—x—

Mort din turbare.—La Dârmonescĭ, jud. Prahova, unul din locuitoriĭ fruntaşi aĭ aceleĭ comune, Radu Creţoĭ, care făcea comerciŭ, a murit în nóptea de 29—30 August espirat, fiind muşcat de un câine turbat.

—x—

Ofrandă.—Prinţul Alexandru A. Cuza a trimis 500 leĭ spre a se împărţi celor bântuiţĭ de holeră în Spania. Suma a fost predată Marchisuluĭ de Hoyos, Grande de Spania şi amic intim al prinţuluĭ Cuza.—Principesa Elena Cuza se află încă tot la Ruginósa până la 15 Septembre, de unde apoĭ va pleca la Paris împreună cu fiul sĕŭ, prinţul Alexandru.

—x—

Un noŭ soiŭ de resbunare s'a introdus printre ţĕraniĭ noştri. La Păcureţĭ, în jud. Prahova, Spirache Iarca a pus la pământ prin cosire în ziua amiaza-mare o holdă de cincĭ pogóne porumb încă necopt, a d-luĭ George Mărgăritescu, numaĭ ca să facă rĕŭ. Un alt individ din Ploescĭ, Petrache Birjarul, plécă dimpreună cu alţiĭ şi cu câte-va căruţe, merge la cătunul Plopu ce ţine de comuna Hârsa, acelaşĭ judeţ şi culege fără să fi muncit o holdă de porumb de treĭ pogóne a locuitoruluĭ Sava Popescu, product care nu era încă bine copt şi plécă.

Noutăţi Telegrafice

Londra 4 Septembre.

Circulă scirea în cercurile politice că guvernul engles a oferit cabinetuluĭ din Madrid mijlocirea sa.

Berlin 4 Septembre.

Scirea dată de maĭ multe ziare, care spun că reservele marineĭ nu sunt congediate, nu e esactă de cât în ceea ce privesce pe marinariĭ de pe bordul corăbiilor care se află acum în staţiunĭ strĕine, adică unde congediare nu e cu putinţă.

Roma, 4 Septembre.

Buletinul sanitar al provinciilor Palermo, Parma şi Reggio: 16 casurĭ de holeră, din care 10 morţĭ.

Constantinopole, 5 Septembre.

Transportul „Medari Tewfik" a plecat ieriĭ spre Tripolitania cu 800 de ómenĭ. A doua trimitere de trupe pentru ajutor pare că se va face în curênd. Acéstă hotărîre a fost luată de consiliul militar ţinut în urma scireĭ că Italia ar urma pregătirile sale contra Tripolitanieĭ şi că flota italiană va manevra în curênd în apele Levantuluĭ.

Stuttgard, 5 Septembre.

Regele şi Regina aŭ sosit. Cu tóte că regele a fost atins în zilele din urmă la Friederichshafen de un guturaĭ ce i-a pricinuit accese de friguri, totuşĭ el n'a voit să renunţe a asista la serbările pregătite la Stuttgart pentru sosirea apropiată a împăratuluĭ Germanieĭ.

Viena, 5 Septembre.

„Fremdenblatt" anunţă că căpitanul baron Otier a fost condamnat de tribunalul militar la degradare şi la un an de închisóre pentru că a comunicat nisce dispoziţiunĭ carĭ trebuiaŭ să se ţie secrete.

Berlin, 5 Septembre.

Principile Wilhelm a fost numit colonel al regimentuluĭ de husarĭ al gardeĭ.

CRONICA BUCURESCEANA

Vineri, 6 Septembre.

Sosirĭ.—Aŭ sosit în capitală d. primministru I. C. Brătianu, d. S. Populeanu, procuror general la curtea de apel din Bucurescĭ şi d. locot.-colonel Romulus Magheru.

—o—

Plecărĭ.—Aŭ părăsit capitala d. ministru Stolojan şi d. Al Beldiman, agentul diplomatic al ţĕreĭ la Sofia, care a plecat la postul sĕŭ.

—o—

Un noŭ tarif general vamal. — Ministerul Domenelor a numit o comisiune însărcinată ca să lucreze *un noŭ tarif general vamal.* Această comisiune, pentru a putea lucra într'un mod regulat, a dispus întocmirea unuĭ cestionar care s'a şi trimis la tóte camerile de comerţ la administraţiile creditelor agricole şi la prefecţiĭ din tótă ţara.

Deja am observat astă-zĭ, ocasional, că la secţia 3-a din capitală se lucrézĕ cu multă activitate la acest cestionar. — Cestionarul formézĕ un caet voluminos, unde se indică natura industriilor celor maĭ însemnate din judeţ, numele şi adresa fabricanţilor.

Acéstă lucrare este bună şi va fi maĭ cu sémă de mare folos la încheierea uneĭ viitóre convenţiunĭ comerciale cu Austro Ungaria, dacă se va maĭ încheia. Timpul fiind scurt şi aceste cestionare fiind date cam târziŭ, nu credem că se va rĕspunde esact la întrebărĭ. Ar fi de dorit un termen maĭ lung de cât cel dat.

—o—

Prefacere ministerială.—Se vorbesce de următórea remaniare, îndată după întórcerea Majestăţilor lor: d. G. Cantacuzino, directorul general al drumurilor de fer, ca ministru al lucrărilor publice, d. Radu Mihaiŭ la interne, d. general de brigadă Al. Angelescu la rĕsboiŭ şi d. prim ministru Brătianu la finance, iar d. general de brigadă Falcoianu ca director general al drumurilor de fer.

—o—

Semne de vijelie.—Se vorbesce deja că d. deputat G. Paladi, avocat din capitală, deschizându se camerele, va face imediat interpelare guvernuluĭ relativ la nejusta expulsiune a d-luĭ Ciurcu şi familieĭ sale, a d lor Secăşianu, Ocăşianu etc. Acéstă scire o dăm sub reservă.

—o—

In exerciţiul functiuneĭ lor aŭ fost bătuţĭ alaltaerĭ un portărel de tribunal şi un comisar, de către nisce soldaţĭ în casa unuĭ domn colonel de pe str. Fântâneĭ, din ordinul chiar a soţieĭ d-luĭ colonel. Aceştĭ funcţionarĭ, ducându-se să pue sechestru pe nisce lucrurĭ din casa d-luĭ colonel, pentru ne plată de datoriĭ, stăpâna caseĭ 'ĭ a poftit cu binişorul afară, dar numiţiĭ ne vrênd să asculte, aŭ mâncat chelfanélă. S'a dus apoĭ, şi procurorul la faţa loculuĭ şi se zice că hotărîrea tot nu s'ar fi adus la îndeplinire.

—o—

Popa ţuică.—Ni se scrie următórele: Domnule redactor, preotul Ilie Tănăsescu de la biserica Staicu-Bradu în ziua de Pasce trecut a împărtăşit poporul cu oţet, iar în ziua de Sf. Maria a împărtăşit o mulţime de femeĭ şi copiĭ cu ţuică; de atuncĭ toţĭ ómenii şi copiĭ 'ĭ zic popa ţuică. Acest popă 'şi a perdut cu desevêrşire inteligenţa din causa beţieĭ şi faptele sale scandalisézĕ lumea. In altă zi, când se afla servind la biserica Apostol din calea Văcărescĭ şi era să sevêrşéscă o cununie, de beat ce era a debordat în altar producênd o odóre nesuferită.

Un alt preot de la aceeaşĭ biserică, anume Demitrie Economu, n'a voit cu nicĭ un chip a înmormênta un copil al unuĭ om sărac ţinêndu'l patru zile, contra regulamentelor igienice, şi pretinzând a i se plăti *sărindar şi taxă mare,* astfel că bietul om a fost silit să 'şĭ ducă copilul, ca păgânĭĭ, fără preot, la biserica Isvorul.

Astfel de preoţĭ, carĭ 'şĭ degradézĕ misiunea, aŭ înjosit de tot simţul religios în popor şi din astă causă ómenii nu maĭ cred aĭ în nimic. Deja protoiereul respectiv a făcut ancheta dar e temere că aceştĭ preoţĭ nu vor fi pedepsiţĭ precum merită.

—o—

O mare representatie.— Simpatica nóstră gimnastică medaliată, d-na Matilda Petrescu, va da Duminecă 8 Septembrie în teatrul Dacia şi în beneficiul sĕŭ, representaţia de adio avênd a pleca în străinătate. Ea va produce pe trapez şi pe funie cele maĭ frumóse şi maĭ grele figurĭ. Cu concursul şi a altor artistĭ romînĭ, se vor juca încă aceste douĕ comediĭ: *Zăpăciţiĭ* şi *Colivĕrescu* de V. Alexandri

Credem de datorie a înde mna publcul să mérgă la acéstă representaţie care va fi frumósă, încuragiând tot d'o date şi pe artista română; locurile sunt eftine.

—o—

O nuntă cu haz.—Alaltă-ierĭ s'a presentat la oficiul stăreĭ civile din capitală o fată durdulie d'împreună cu un tovarăş de viaţă ce 'şĭ alesese. In urma lor veneaŭ un unchiaş gârbov şi sdrenţeros şi o babă a căreia bărbie ajungea de vêrful nasuluĭ. Un funcţionar 'ĭ pofti să şédă p'o bancă până ce era să încépă formalităţile. In fine, când oficerul intră, chiemă pe unchiaş şi 'l întrebă:

— A d-tale 'ĭ fata?

— A mea, domnule.

— Dar cum o chiamă, de câţĭ anĭ e?

— Safta o chiamă, dle şi e de 24 anĭ.

Când veni rândul babeĭ, acésta respunse:

— O chiamă Măriuţa şi a împlinit 19 anĭ la Pobrejini. Intrebând'o de unde sunt de loc, baba spuse că din Munţĭ. Unchiaşul spusese de la Olteniţa. S'a constatat la urmă că unchiaşul, baba şi fata eraŭ cu totul străinĭ unul de altul şi nu se maĭ vĕzuserĕ nicĭ o dată. Aceştia eraŭ douĭ părinţiĭ de ocasie şi 'şĭ primiserĕ plata pentru acésta. Li s'a încheiat un proces verbal, şi aŭ fost cu toţiĭ trimişĭ la parchet.

—o—

Contrabandă.—S'a confiscat alaltăséră la bariera Chiselef treĭ butóie de spirt, care aŭ fost introduse de către restauratorul Avidic. Fie-care butoiŭ, după mĕsură, s'a vĕzut că conţine aprópe 15 vedre de spirt.

—o—

Sinucidere.—D. sub-locotenent C. N. s'a hotărît a séră să şĭ curme firul vieţeĭ. Inainte, a scris patru scrisorĭ, din care una pentru părinţiĭ sĕĭ, iar cele-l'alte treĭ pentru nisce camaradĭ. După acésta, a încărcat revolverul sĕŭ, şi 'şĭ slobodĭ un glonţ în piept; din fericire, glonţul, deviând pe o cóstă, a înconjurat cuşca fără a face alt ceva de cât o rană superficială. Detunaţiunea armeĭ a deşteptat lumea şi rudele ce trăiesc împreună cu tênĕrul isbutiră a'l reţine de a se maĭ încerca încă odată să se sinucidă.

Espulsiunea Românilor din România

A rĕmas lumea înmărmurită când a auzit că consiliul de miniştri a hotărît ca d-niĭ Al. Ciurcu şi tatăl sĕŭ, Ocăşeanu, Secăşeanu, Corneanu, cu toţiĭ romînĭ neaoşĭ, să fie isgoniţĭ de pe pământul care nu este de cât al românilor şi pentru românĭ. S'a produs o mişcare nedescrisă în capitală şi care cum se întâlnesc nu vorbesc de cât d'acésta. Tinerimea se agită peste mĕsură. Cine scie dacă guvernul, aĭ cărui amicĭ suntem cu tóte astea, n'a făcut o mare imprudenţă. Incă o dată se vĕdesce acum deosebirea mare ce există între a avea puterea şi a sci s'o ţiĭ şi s'o întrebuinţezĭ.

Să stăm să judecăm: ce a făcut acum guvernul? ce act de politică subţire a îndeplinit? 'şĭ a făcut sie-şĭ rĕŭ şi n'a făcut bine ungurilor. 'Şĭ-a distrus popularitatea ce maĭ avea şi a depărtat de la sine pe ómenii since rĭ şi desinteresaţĭ.

Foiţa „Universului"

267

MIETTA

PARTEA PATRA

DOAMNA JORAMIE

(Urmare)

XV

Surprinderile

— Ce a zis când a plecat? întrebă Alexis.

— Mĭ a spus numaĭ douĕ cuvinte, dându-mĭ cheia apartamentuluĭ: „tata a trimis să mĕ cheme."

— Tatăl aĭ! zise Alexis.

— Asta mĭ-a spus domnişóra.

— Ciudat lucru!

— Da, tot ce s'a întîmplat aĭ e fórte ciudat.

— Decĭ domnişóra Mourillon a primit o scrisóre?

— Asta nu sciŭ, domnule. Dar vĕ voiŭ spune cum s'aŭ întîmplat lucrurile.

Tinerii întinserĕ urechile.

George avea inima strânsă.

Portărésa reluă:

— La douĕ, o trăsură s'a oprit la pórtă şi am vĕzut coborîndu-se dintr'ênsa o călugăriţă bĕtrână.

A întrebat, eŭ eram în uşa odăeĭ mele.

„— D-ta escĭ portărésa caseĭ? 'mĭ-a zis ea.

„— Da, am rĕspuns, cu ce vĕ pot servi?

„— Trebue ca să vĕd numaĭ de cât pe domnişóra Mourillon; este ce-va grabnic.

„Firesce că 'ĭ-am indicat uşa apartamentuluĭ şi ea s'a suit.

„Fata era singură atuncĭ pentru că servitórea plecase.

„Nu sciŭ ce 'ĭ-a zis călugăriţa; dar nu trecuserĕ nicĭ zece minute, şi se coborîrĕ amêndouĕ. Fata era îmbrăcată ca alaltăierĭ când a dus'o tatăl sĕŭ la operă.

„Decĭ, ea 'mĭ-a dat cheia, zicându-mĭ ceea ce v'am spus; şi ea şi călugăriţa s'aŭ suit în trăsură şi aŭ plecat. Pe urmă n'am maĭ aflat nimic despre domnişóra Mietta.

Fruntea luĭ Alexis Mollin se încreţise şi un foc posomorît îĭ strălucia în ochĭ.

— Ah, nenorocire! zise el cu un glas supărat, am ajuns prea târziŭ!

George apucă de braţ pe prietenul sĕŭ şi, strîngêndu-l cu putere, îngână:

— Aşa dar tu credĭ....

— Eĭ, dar maĭ sciŭ şi eŭ ce să cred saŭ să presupun? rĕspunse Alexis. Dar vino, vino, aicĭ nu maĭ avem nimic de făcut.

Salută pe portărésa şi trase cu el pe George.

Câte-şĭ treĭ se suiră în trăsură, şi Alexis zise:

— Du-ne de unde ne-aĭ luat.

— Prietene, te rog, zise George peste un moment, explică-te!

— Dar nu pot explica nimic.

— Tu bănuescĭ ce-va?

— Da.

— Ce?

— Că s'a întins o cursă Mietteĭ.

— O cursă!

— Călugăriţa aceea care s'a dus la ea din partea tatăluĭ eĭ, arestat aĭ diminéţă, şi care a luat'o cu dênsa, nu e lucru firesc. Pentru mine, Mietta a fost răpită.

George lăsă să 'ĭ scape un gemet surd.

— De cine? esclamă el.

Alexis ridică din umerĭ.

— Aşa dar, după tine, ar fi tot dómna Joramie?

— Eĭ bine, da.

— Dar de ce? Ce vrea să facă cu Mietta?

— Cât despre asta, pentru ca să 'ţĭ pot respunde George, ar trebui să cunosc secretul acesteĭ femeĭ îngrozitóre, şi cu atât maĭ de temut pentru că e bogată şi sus pusă, şi pentru că, printre persónele cele maĭ înalte de acum, ea are fanaticĭ pentru frumuseţea şi spiritul sĕŭ, cari s'ar arunca în foc pentru dênsa.

Poetul rĕmase puţin pe gândurĭ şi pe urmă reluă:

— Situaţia se complică într'un mod ciudat, şi, chiar de acum, nu prea vĕd ce avem de făcut. Pe de altă parte, dacă va trebui să încercăm ceva, numaĭ de mâine ne vom putea apuca de lucru.

„Mĭ a venit ideea că domnul Ector Durosoy póte fi în tótă afacerea asta complicele dómneĭ Joramie.

Mĭ-a venit şi mie ideea asta, zise Lucian

— Să fie orĭ nu complice, acuma nu avem să ne maĭ ocupăm de Durosoy. In starea în care l'am pus aĭ diminéţă, nu maĭ e primejdios nicĭ pentru noĭ nicĭ pentru prietenii nostrĭ.

— Aide, George, curaj, fiĭ bărbat.....,

Nu e timp să te desolezĭ, să plângĭ ca o femee, ci să arăţĭ că escĭ bărbat

— Alexis, nu pot admite că dómna Joramie a pus să răpéscă pe Mietta.

— O femee gelósă e în stare să facă orĭ-ce.

— Mĕ facĭ să tremur.

— Să asceptăm, George, în curînd voiŭ sci ce este de făcut. Di séră, între nouĕ şi zece, ne vom întórce în uliţa Linnée, şi pe urmă ne vom duce la dómna Violet. Dacă Mietta n'a fost răpită pentru vre-un scop óre-care, cum presupun eŭ, se va fi întors a casă şi o vom găsi la Laurenţia, pentru că ea nu se póte duce de cât la dómna Violet.

Trăsura se opri.

Ceĭ treĭ tinerĭ se deterĕ jos. Eraŭ la câţĭ-va paşĭ de casa autoruluĭ dramatic. Acesta plăti birjaruluĭ şi intrară.

— In salon este un domn care vĕ aşcéptă, zise Francina stăpânuluĭ eĭ.

— Ah! zise Alexis.

— Primesce pe domnul acela, zise George, Lucian şi eŭ vom ascepta în cabinetul tĕŭ de lucru.

— Bine, rĕspunse Alexis.

Şi intră în salon.

Un tênĕr înaintă spre dênsul şi 'ĭ sări de gât.

Era Ştefan Ronaudin.

— Oh! prietene, prietene, dragă Ştefane, zicea Alexis stringênd în braţe pe tênĕr.

Apoĭ strigă:

— George, George, vino, vino repede!

George se arătă. Abia avu vreme să scóţă un strigăt de uimire.

Pe de altă parte a aţîţat în popor ura ce de mult mocneşte în potriva Ungurilor, a înteţit vrăjmăşia apropiând póte un incendiŭ. Din politica acésta n'aŭ decât ungurii a perde şi guvernul, voind să 'ĭ servéscă în amic, s'a înşelat; dacă avem noĭ alt ceva d'asceptat de la ungurĭ de cât ură şi dispreţ, şi dacă pentru a le face hatârul trebue să ne isgonim fraţiĭ şi să le despreţuim iubirea lor caldă, apoĭ să stea orĭ cine să judece. Românii transilvăneni nu sunt străinĭ în România; când limba şi simţul nostru naţional era în agonie, transilvăneniĭ aŭ alergat de ne-aŭ scăpat.

Suntem siguri că poporul desaprobă acest act al guvernuluĭ.

*
* *

Ieri s'a închiriat de către d. Palade, deputat, sala Joja spre a ţine întrunire, cu studenţiĭ şi cetăţenii capitaleĭ; în acéstă întrunire să se discute actul noŭ al guvernuluĭ, espulsiunea familieĭ Ciurcu şi a celor-l-alţĭ. D. Palade a pus cheia săleĭ în buzunar şi a ţis:

— Eŭ sunt representantul naţiuneĭ, să vie poliţia la uşa mea!

S'a hotărît ca d-sa să vorbéscă cel întâĭ.

Cafeneaua Union era plină. Expulsaţiĭ Ocăşanu, Secăşanu şi ceĭ-l-alţĭ eraŭ înconjuraţi cu aclamărĭ de tinerime şi de cetăţenĭ. Se consumă atâta bere în ĭu cât antreprenorul a comandat la fabrică transporturĭ marĭ. Fie-care voia să plătéscă şi ţineaŭ pungile în mână.

S'aŭ deschis subscrieri pentru ajutorul surghiuniţilor; se ţice că listele s'aŭ umplut pe dată; din ceĭ d'întâĭ carĭ aŭ luat acéstă iniţiativă este redacţia *Românuluĭ*, unde comitetul instituit în acest scop s'a intrunit pentru a da prime ajutóre celor în lipsă.

Era mare temere a séră pentru manifestaţiĭ şi turburărĭ; palatul Ambasadeĭ austriace a fost înconjurat de agenţĭ cu ciomege pe sub haine.

Studenţiĭ, care eraŭ să plece la Brăila la congres, se pare că 'şĭ aŭ amânat plecarea; dar şi guvernul a amânat surghiunul pentru 24 ore. D. Ciurcu ducându-se la poliţie şi cerând încă câte-va ţile, d. prefect i-ar fi spus:

— Adresézĕ-te la d. ministru Sturdza.

Avocaţiĭ curţeĭ de apel aŭ subscris într'o oră o sumă mare pentru espulsaţi.

Se ţice totuşi că guvernul, vĕţând atâta turburare, ar voi a revoca decisiunea sa; în tot casul, acesta e un act necugetat ce a făcut.

Tóte regimentele ieri primiseră ordin a sta gata prin casarme, la întêmplare de turburărĭ, cu ocasia întrunireĭ.

D. Galli, care a fost isgonit din ţară maĭ acum douĭ anĭ, se află la Rusciuk şi are de gând a fonda acolo un ţiar pentru România.

Ţiarul *Independance Roumaine* şi imprimeria aŭ fost vêndute de către domnul Ciurcu d-luĭ Lachovari pentru suma de 180.000 leĭ. Prin urmare d. Fr. Damé care d'impreună cu d. Lachovari era să tacă *L'Etendard Roumain*, acum ţin *Independance*, care de ieri încă a apărut cu un noŭ program.

ACTE OFICIALE

D. doctor în medicină Kercea Dimitrie s'a numit provisoriŭ în postul vacant de medic al oraşuluĭ Sulina, până la facerea concursuluĭ.

D nul doctor Ión Vasile este numit, sub reserva sancţiuneĭ ulterióre a M. S. Regeluĭ, în postul de medic de quartal în oraşul Galaţi, provisoriŭ, până la facerea concursuluĭ cerut de legea sanitară în locul d luĭ doctor Corvin, militar, rĕmas desărcinat de asemenea îndatorire.

S'aŭ disolvat consiliele comunelor rurale Poiana din judeţul Dolj şi Pungescĭ din judeţul Vasluiŭ.

Un uragan teribil

—o—

Mare nenorocire. — Morţi şi răniţi

L'Adige din Verona istorisesce următórele asupra unuĭ uragan ce s'a abătut ţilele trecute asupra munţilor de la Chiampo (Italia).

D'asupra satuluĭ Mistrorighi în fracţiunea Chiampo, se strânseră fără de veste norĭ marĭ şi negri şi o ploie torenţială, amestecată cu grindină, căţu de la 5 ore séra până la 4 ore.

Se părea o adevĕrată séră infernală, în care elementele ceruluĭ s'ar fi conjurat ca să aducă desolarea în ţinuturile acelea muntóse.

Dupĕ tóte acele sgomote, urmă de o dată o tăcere mormîntală. Ploia şi grindina stătuse şi numaĭ din când în când câte-va fulgere luminaŭ satul Mistrorighi.

Electricitatea însă se grămădise în norĭ şi de o dată o descărcare teribilă păru că sgudue munţiĭ şi umplu de gróză pe locuitorĭ. Pe dată ploia şi furtuna încetară cu totul; norii se rĕspândiră şi o rază tristă ds sóre lumină desolatul sat.

Atuncĭ un glas de desolare se rĕspândi prin tot satul şi lumea alergă plângênd la casa locuită de familia Lovato, compusă din mamă, fiică şi un copil mic de patru anĭ, unde se întâmplase o nenorocire fórte mare.

Trăsnetul intrând în casă lovi pe a mândouĕ femeile ardându-le cu totul. Muma era lângă feréstră, rugându se luĭ Dumneţeŭ şi sfinţilor póte. Fiica era lângă légănul copiluluĭ.

Priveliscea ce se presenta într'acea odae era îngrozitóre. Cele douĕ femeĭ aprópe una peste alta, zăceaŭ pe scândurĭ cu hainele şi carnea arsă, cu muşschiĭ de la mâinĭ şi de la picióre încordaţĭ, póte în spasmurile agonieĭ.

Copilul rĕmăsese neatins şi se uita cu mirare la tóte acele persóne ce'ĭ înconjura légănul plângând.

Doctorul din Chiampo dete tóte îngrijirile nenorocituluĭ orfan, care fu adăpostit apoĭ la o altă familie.

Dar desastrul nu se oprise aicĭ.

Trăsnetul coborîndu-se într'o curte electrisase patru ţĕranĭ ce se aflaŭ acolo, trântindu-ĭ la pământ. De o cam dată se păreaŭ morţi, dar doctorul îĭ făcu să 'şĭ vie în fire şi speră vor că scăpa teferĭ".

Consiliŭ practic

Spre a scóte de pe rufe petele de fructe saŭ alte materiĭ colorante se întrebuinţézĕ apa de Javelle. Insă trebue să ne servim de ea cu precauţiune, astfel stricăm rufele.

Se tórnă câte-va picăturĭ în puţină apă, se spală partea pătată, mărind neîncetat dosa până ce pata a dipărut şi apoĭ se spală die noŭ cu apă curată, spre a dispare mirosul de clor.

Acéstă spălare cu apă de Javelle se face fórte repede.

Curţi şi tribunale

Ieri, 5 Septembre s'a judecat de curtea cu Juraţ din judeţul Ilfov procesul intentat de Iosef Biro contra luĭ E. Boemhes redactorul ţiaruluĭ *Bukarester Tagblatt* prevenit pentru calomnie prin presă.

Comisiunea juraţilor, cu maioritate de voturĭ, a declarat culpabil pe d. E. Boemhes, acordând circumstanţe atenuante.

Curtea a condamnat la una lună închisóre corecţională, 500 leĭ amendă, şi 1000 leĭ despăgubirĭ civile reclamantuluĭ Iosef Biro.

Până astă-ţĭ nu se cunósce ca curtea cu Juraţi din Ilfov să fi pronunţat un a semenea verdict de condamnare în materie de presă.

Tot ieri curtea a condamnat în lipsă şi pe Ignaţ Hertz la una lună închisóre şi 200 leĭ despăgubirĭ civile, pentru calomnie prin presă.

Ţiarul bine informat, *România Liberă* scrie în numĕrul aparut a séră că judecarea acestor procese va avea loc aţĭ.

Ilustraţia nóstră

Octave Feuillet este membru al Academieĭ franceze, este un scriitor vestit de şi n'a scris prea mult; ceĭ ce aŭ citit *Monsieur de Camors* vor putea să judece despre filosofia modernă a acestuĭ om.

ANECDOTE

O mamă ţise către fiul eĭ:

— Sărută mĕ tare, tare, atât de tare pe cât mĕ iubescĭ.

— O mamă, ţĭ-aş face prea mult rĕŭ, rĕspunse copilul

*
* *

Micul Ionel avênd să se culce în acelaşĭ pat cu fratele sĕŭ, când îl desbrăcară el se lungi comod în mijlocul patuluĭ.

— Dar frate-tĕŭ unde se dórmă, 'ĭ ţise mama sa.

— I-am lăsat amêndouĕ laturile, rĕspunse Ionel.

Spice din Străinătate

Desordine militare.—La Cilli în Stiria militariĭ aŭ făcut desordinĭ grave; patru soldaţi goniţi dintr'o cârciumă de gardiştiĭ de poliţie, insultară pe gardişti, apoĭ intrară în casarmă.

Peste puţin eşiră din casarmă câţi-va soldaţi carĭ începură să bată pe trecĕtorĭ; intrară în cârciumă şi străpunseră pe cârciumar şi pe un cismar şi răniră greŭ pe alte persóne ce sunt acum pe mórte.

In casarmă nu se afla atuncĭ nicĭ un ofiţer.

—)(—

Baniĭ altora.—Sĕptămâna trecută a fost bogată în peripeţiĭ urîte.

Iată câte-va.

Domnul I. A. H. Borret de 65 anĭ, notar acreditat de 37 anĭ la Utrecht, fratele fostuluĭ ministru catolic de justiţie, membru al Statelor Provinciale, şef al partideĭ ultramontane din Utrecht şi de prin împrejurimĭ, a dispărut împreună cu casa de banĭ.

Se crede că Borret s'a refugiat la Buenos Ayres.

Numĕrul victemelor luĭ e considerabil şi printre cele ce aŭ suferit maĭ mult sunt nisce instituţiĭ catolice.

La Vurzburg, bancherul Iosef Scheidt a găsit cu cale să dispară şi cu el a dispărut sume enorme ce constituiaŭ depositul particularilor.

La Tulon bancherul Boeuf s'a otrăvit.

Ultime Sciri

Bucurescĭ 6 Septembre.

* Cu trenul de aţĭ diminéţă d. Fleva primarul Capitaleĭ plécă direct la Viena. Se ţice că d-sa nu va întârzia de cât 10 ţile.

După cum deja am arătat, d. adjutor Cerchez este însărcinat ca primar ad-interim până la întórcerea d-luĭ primar.

Inserţiĭ şi Reclame

Un negustor neonest

Domnule redactor, am fost tocmit lucrător la d. G. Teoderescu cofetar de pe strada Sfinţilor din capitală şi după ce numitul s'a purtat rĕŭ cât am stat, la eşire uu vrea să 'mĭ plătéscă dreptul meŭ, pretextând fel de fel de lucrurĭ neadevĕrate. Vĕ rog să daţĭ acésta în jurnalul d-v. ca să scie lumea cine este d. G. Teodorescu.

Tot d'o dată vĕ fac cunoscut că numitul vrea să se facă debitant de tutunurĭ, însă n'are dreptul acesta de óre-ce el este bulgar. *Răducanu Dobrescu.*

Director şi redactor: *Nicolae Procopiu*
Girant responsabil *George Minculescu*

Ştefan se aruncase în braţele poetuluĭ şi acum era într'ale artistuluĭ.

— Ştefane, când aĭ sosit? întrebă Alexis.

— Chiar aţĭ, la treĭ: m'am dus la Grand Hotel. Imĭ era fóme, şi maĭ ales sete; am mâncat ceva, apoĭ m'am îmbrăcat ca să viŭ să vĕ vĕd, buniĭ şi scumpiĭ maĭ prietenĭ; voĭ aveţĭ întâia mea visită.

— Aşa dar aĭ multe de făcut?

Ştefan rĕspunse zîmbind:

— Intr'adevĕr, numaĭ pe voĭ am să vĕ vĕd la Paris, afară dacă nu voiŭ afla adresa domnuluĭ Desloges.

— Ah! da, domnul Desloges, inginer civil, ţise Alexis cu un glas ciudat. Şi te pot întreba, dragă Alexis, ce lucru important te-a făcut să plecĭ din Rusia?

— Nu am venit pentru nicĭ o afacere. Fac o călĕtorie de plăcere. Mĭ-aŭ ţis:

— „E aprópe un an de când sunteţi aicĭ, trebue să doriţi a revedea Francia, şi aveţi pe muma d-vóstră, fraţiĭ, şi chiar prietenĭ la Paris. Eĭ bine, luaţi un concediŭ de vr'o cincĭ spre-ţece ţile şi chiar de treĭ sĕptămânĭ. Vĕ duceţi să vĕ revedeţi pe ceĭ ce'ĭ iubiţi şi vĕ întórce-ţi mulţumit şi sănĕtos.

„Ast-fel, urmă Ştefan, mĭ-aŭ dat un concediŭ pe care nu 'l cerusem.

— A! ţĕŭ, ţise Alexis, pe gândurĭ.

Şi reluă:

— Ştefane, sciĭ tu acum numele generosuluĭ tĕŭ asociat?

— Nu l'am aflat. Şi vĕ mărturisesc, prietenilor, că sunt adesea preocupat de lucrurile de necreţut ce mi s'aŭ întêmplat. Aş da nu sciŭ ce ca să pătrund acest mister.

— Nu va trebui să daĭ nimic spre a'l afla, rĕspunse cu gravitate Alexis, şi cred că nu te veĭ înturna în Rusia maĭ înainte d'a fi vĕţut pe binefăcĕtorul tĕŭ.

Ştefan se uită la Alexis cu mirare.

— Fă ca Gheorghe şi ca mine, Ştefane. Ascéptă!

„Dar veniţi în cabinetul meŭ unde vom putea convorbi maĭ în linisce. Pentru că avem să 'ţĭ spunem şi să te informăm de multe lucrurĭ, dragă Ştefane.

Alexis întroduse pe Ştefan şi pe George în cabinetul sĕŭ de lucru, apoĭ chemă pe Francina.

— Astă séră suntem patru la masă, îĭ ţise el.

— M'am gândit la asta, domnule, şi am luat măsurile necesare.

— Prea bine.

Şi Alexis se duse după prietenii sĕĭ.

Lucian, într'un colţ, sta posomorît şi absorbit în cugetările sale. Lăcrimĭ marĭ 'ĭ curgeaŭ din ochĭ. Se întărea în hotărîrea sa d'a lucra singur şi se gândea la mijlócele ce 'ĭ trebuiaŭ spre a 'şĭ pune în execuţie planul sĕŭ.

— Dragă Ştefane, reluă Alexis, ţiua de aţĭ a fost, pentru George şi pentru mine, plină de evenimente. Ţĭ-am vorbit adesea, în scrisorile nóstre, despre domnişóra Erminia Mourillon, chiemată şi cu dulcele nume de Mietta.

— Aşa e, fórte adesea ,şi sciŭ că prietenul nostru George.....

— Adoră pe domnişóra Mietta, i-a cerut mâna, dar că, pentru un motiv órecare, domnul Mourillon, care e numaĭ tatăl adoptiv al domnişóreĭ Mietta, i-a refusat'o.

„Eĭ bine, aţĭ diminéţă domnul Mourillon, pe care noĭ, George şi cu mine, îl considerăm ca cel maĭ de trébă om de pe pământ, domnul Mourillon a fost arestat şi probabil dus la închisórea prefectureĭ spre a fi pus la dispoziţia tribunaluluĭ.

— Ah! prietenilor exclamă Ştefan, vĕ înţeleg acum tristeţea pe care nu mĭ aţĭ putut'o ascunde.

Alexis urmă:

— In aceeaşĭ oră în care un comisar de poliţie arestă pe Mourillon, eŭ, asistat de George şi de un altul din prietenii meĭ, mĕ duceam pe teren.

— Un duel!

— Un duel cu pistolul, Ştefane; aveam ca adversar pe domnul Ector Durosoy, bărbatul frumóseĭ Julia Clamerglat...

Ştefan tresări.

— Dar pentru ce duelul acesta, pentru ce? exclamă el.

— Iţĭ voiŭ spune pricina în alt moment. Alaltă-ieri séră, la operă, în *Foger*, am provocat pe domnul Durosy; i-am ţis mişel şi ticălos şi l'am lovit peste faţă. Aţĭ diminéţă, ne-am regăsit faţă în faţă cu arma în mână. El a tras maĭ întâĭ şi nu m'a lovit.

— Dar el?

— A căţut.

— Mort?

— Nu, dar rănit grozav. Doctorul a declarat că va rĕmâne sluţit şi nu va maĭ putea vorbi!

— Oh! biata Julia! ţise Ştefan.

— O plângĭ?

— Ore nu e de plâns, Alexis?

— Da, într'adevĕr, şi chiar maĭ mult de cât creţĭ tu.

— Pricep, bărbatul eĭ....

— E un ticălos....

Ştefan oftă şi plecă capul în jos.

In momentul acela se auţi sunetul clopoţeluluĭ.

— Nu putem sta un singur moment linisciţi! murmură Alexis făcênd un gest de nerăbdare.

— E o visită? ţise George.

— Aşa mĕ tem.

Uşa cabinetuluĭ se deschise.

— Domnule, ţise Francina, un domn cere să vĕ vorbéscă.

— Vedeţi, ţise Alexis prietenilor sĕĭ, étă unul din folósele d'a fi un om cunoscut; se turbură ast-fel de douĕ-ţecĭ de orĭ pe ţi.

Şi, întorcêndu-se spre Francina, arătându-şĭ supĕrarea, o întrebâ:

— Cine e acel domn?

— Nu mĭ-a spus numele sĕŭ.

La spatele servitóreĭ un glas rĕsunător de bărbat ţise:

— Florentin Broussel!

Câte şi treĭ prietenii tresăriră şi se şi se sculară în picióre.

Contele de Soleure intră.

— Ah! bine, ţise el vĕţênd pe George şi pe Ştefan, pe care nu se ascepta să 'ĭ găséscă în casa autoruluĭ dramatic.

— Prietenilor, exclamă Alexis cu un glas plin de emoţiune, în genuchĭ, în genuchĭ înaintea bine făcĕtoruluĭ.

[Va urma.]

Foița „Universului“

89

Bucătarul Regelui

PARTEA DOUA

VII

(Urmare)

Quevedo, folosindu-se de ocasie, se arătase crud către Montino; spre a depărta o primejdie de regina, răspunse:

— Ce trebue să facĭ?... să te despartĭ de Luisa.

— Aveți dreptate. Eĭ bine! o voiŭ trimite la Navalcarnero.

— Nu... e prea aprópe... trimite-o în Asturiĭ.

— In Asturiĭ?

— Da.

— Acum să nu maĭ vorbim de asta.

— Să vorbim de alt-ceva... Ce ți-a dis maica starița?

— M'a întrebat de numele femeeĭ iubite de nepotul meŭ în palat.

— Și 'ĭ aĭ răspuns?

— Eŭ? am spus că nu sciam nimic, și atuncĭ ea 'mĭ-a spus că eram orb, dovadă că ierĭ majorul Guzman a petrecut séra în casa mea, închis cu nevastă-mea. Ca și cum aș fi putut sci ce se petrece în casa mea, când eram la câte-va mile departe!

— Presupun că veĭ fi fost discret.

— Discret... în ce privința?

— In privința lucrurilor ce sciĭ despre nepotul d-tale.

— Aș! când văduĭ că starița 'și permitea să desprețuéscă pe nevasta mea, 'ĭ-am dis: Sunt în palat multe dame.... dame nobile...

— Oh! drace!

— Da... dame din cele maĭ marĭ care nu prețuesc maĭ mult de cât nevastă-mea.

— Starița te va fi întrebat atuncĭ la cine făceaĭ alusie?

— De sigur. Și eŭ 'ĭ-am răspuns adevĕrul, nimic de cât adevĕr... pentru că a venit în fine vremea să spun adevĕrul.

— 'I-aĭ spus că donna Clara de Soldevilla?....

— Dar ce am eŭ cu donna Clara?.... 'ĭ-am răspuns că însă-și regina...

— Ticălosule!

— Era amanta nepotuluĭ meŭ.

— Și aĭ mințit ca un prost, exclamă Quevedo... Ceea ce aĭ spus staritei nu se maĭ póte îndrepta... dar să nu cum-va să maĭ repeți cuĭ-va acéstă calomnie.

— Oh! don Francisc, dise bucătarul-șef, îngălbenindu-se și tremurând sub privirea amenințătóre a luĭ Quevedo.

— Starița ți-a dat, fără îndoială, vre o scrisóre pentru ducele de Lerma.

— Așa e.

— Dă-mĭ acea scrisóre.

— Dar... eŭ trebue s'o duc Excelenței sale.

— Dă-mi-o, îți repet.

Montino, neputêndu se împotrivi, scóse din busunar scrisórea în chestiune și o întinse luĭ Quevedo. Acesta 'ĭ rupse nu-maĭ de cât pecetia.

— Ce faceți? strigă Montino.

— O dată ce scrisórea asta e în mâna mea, ea e pentru mine.

Și o citi; apoĭ dise:

— Eram sigur.

Și dete un pumn în masă. Chelnerul alergă; Quevedo 'ĭ aruncă un galben și eși, lăsând singur pe Montino.

Abia eșise din birt și vĕdu viind despre palat o damă voalată și îmbrăcată cu mare eleganță; cu o mână 'și ridica mantela, ca să n'o murdăréscă de noroiŭ, și lăsa să se dăréscă un picior fórte frumos.

— Eĭ, dise Quevedo, eŭ am maĭ vĕdut altă dată -piciorușul ăstă.... să ne oprim un moment și când se va apropia, de sigur o vom cunósce.

Quevedo se opri, și dama, îndată ce ajunse lângă el, îĭ luă cu hotărîre brațul.

— E vre-o prințésă rătăcitóre îșĭ dise Quevedo.

— Urméză-mĕ și nu mĕ face să te rog mult, senor Francisc, dise un glas dulce, pe care Quevedo 'l recunoscu nu maĭ de cât drept acela al Doroteeĭ.

— Oh! regina mea! ce vênt bun te aduce pe aicĭ? ce ți-s'a întîmplat?

— Am fost la Alcazar.

— Și pentru ce?

— Ce sciŭ eŭ? ca să caut pe bucătarul-șef al regeluĭ.

— Și l'aĭ găsit.

— Nu am găsit de cât pe nevastă-sa. Bucătarul șef s'a pierdut.

— Bietul Montino! i-a eșit din pămênt un nepot care 'l face să 'și piardă mintea.

— Nepotul bucătarulut șef, căpitanul! înșelătorul acela!...

— Din ce pricină te înfierbințĭ ast-fel, draga mea prietenă.

— Trebue să sciĭ, d-ta care aĭ pricinuit furtuna. Dar și eŭ sunt vinovata; n'ar fi trebuit să te primesc! Ar fi trebuit să te cunosc în de ajuns, pe d-ta care m'aĭ depărtat de la datoriile mele, în mănăstire, când eram dispusă să mĕ călugăresc.

— Nu 'mĭ aduce aminte trecutul. Ce amintirĭ!.. eraĭ fórte frumósă p'atuncĭ, Doroteeo?

— Ce?... adică sunt maĭ puțin acuma? dise actrița cu un accent ciudat.

— Oh! nu... escĭ póte și maĭ frumósă... dar escĭ și maĭ.. femee.

— Să intrăm puțin aicĭ, reluă Doroteea.. începe să ploă și mi am lăsat înapoĭ lectica, fiind că înnăbușiam. Și dicênd asta, arăta un fel de baracă ce 'ĭ sta înnainte.

— Bagă de sémă, dragă, e o cărciumă.

— Eĭ! ce 'mĭ pasă?

— Mie nicĭ atât. Să intrăm decĭ: sciŭ că se vor mira ceĭ ce vor vedea intrând în cârciuma asta o mantelă de catifea și o cruce de Saint Jacques.

— Se póte intra în odaea aceea? adăogă Quevedo îndreptându-se spre un bărbat ce 'l privia cu curiositate, și arătându-ĭ o ușă închisă în fund.

(Va urma)

Em. Fernandez y Gonzales.

CURSUL BUCURESCI

CASA DE SCHIMB
TOMA ȚACIU

No. 60. Strada Lipscani, No. 60.

Pe ziua de 5 Septembre 1885.

	Cumpăr.	Vêndute
5% Rentă Amortisabile .	93 3/4	94 1/2
5% Rentă Rom. perpetuă.	89 1/2	90 1/2
6% Obligațiĭ de Stat . .	89 —	89 3/4
6% „ C. F. R. R.	104 —	105 —
5% „ Municipale .	77 —	77 1/2
10 fr. „ Caseĭ p. 300 l.	212 —	215 —
5% Scr. funciare Rurale.	87 —	87 1/2
7% „ „ „ .	102 —	102 1/2
5% „ „ Urbane.	83 3/4	84 1/2
6% „ „ „ .	92 1/2	93 —
7% „ „ „ .	99 —	99 3/4
Im. cu prime Buc. 20 l. buc.	30 —	32 —
Acț. Bănc. Nat. a Rom. 500 l.	— —	— —
„ Soc. Cr. Mob. Rom. 250 l.	— —	— —
„ „ Rom. de Cons. 500 l.	— —	— —
„ „ de Asig. D.-R. 200 l.	— —	— —
„ „ „ Naționale 200 l.	— —	— —
5% Municipale nuoĭ. . .	— —	— —
Acț. Banca Prevederea. .	— —	— —
DIVERSE		
Aur contra Argint. . . .	11 1/4	11 3/4
„ „ Bilete bancă.	11 1/4	11 3/4
Florinĭ Wal. Austr. . . .	2 02	2 04
Mărcĭ Germane.	1 23	1 25
Bancnote francese	99 1/2	100 1/2

INSTITUTUL
„PERSEVERENȚA“

Strada Stelea No. 17.

Face cunoscut d-lor părinți de familie că de la 1 Septembre încep cursurile primare și grădina de copiĭ. Inscrierile se fac în tóte ilele.—Programa Ministeruluĭ Instrucțiuneĭ publice. Se predă limbele română, francesă, germană, gréca și italiană. Ca arte de agrement: piano, musica vocală, desemn, gimnastică și lucru de mână.

10-dmv-8 Directóră R. BORYSLAWSKA

LIBRĂRIA UNIVERSALĂ
LEON ALCALAY

No. 18.—Calea Victorieĭ.—No. 18.

Asortiment complect de cărți scolastice, române, francees, latine, germane și helene, cât și orĭ-ce obiecte necesare de scris, desemn, pictură și studiŭ. *Prețurĭ convenabile.* 15—2—10

Glicerina rectificată și parfumată cu buchet de trandafir spre a vindeca scorojirile peleĭ și a apăra de orĭ-ce bólă de pele; păstrézĕ fragedă carnea dânduĭ finețe și transparență. Flaconul leĭ 1.20.

Se vinoe numaĭ la Administrațió „Universuluĭ“, Calea Dorobanților, No. 8, în dosul Episcopieĭ, Bucurescĭ.

GLORIA ROMANIEI

Cea maĭ bună hârtie de țigarete, și adevĕrată

PRODUCTIUNE FRANCESA

A CASEI I. SABATOU (PARIS)

(Sistem brevetat)

Care, în urma analiselor făcute la *Paris* și *Bucurescĭ* s'a constatat că e una din cele maĭ bune.

☞ Atragem atențiunea fumătoruluĭ, atât asupra calităței cât și asupra moduluĭ practic cu care se *detașéză foița din caet fără a o atinge.*

☞ A se observa pe fie-care foiță numele I. Sabatou.

Depoul general la d-nul A. KEPICH
calea Victorieĭ 15bis.

și de vînzare la debitele de tutun.

DE VĂNZARE La Tipografia „*Universuluĭ*“ Calea Dorobanților, No. 8, *Bilete de închiriat* pentru lipit la case.

Bucata 5 bani

LICEUL „ALECSANDRI“

(fost Institutul „Heliade“)

Strada Armeană, No. 1, Bucuresci.

INTERNAT SI EXTERNAT

Cursurĭ primare și liceale. — Preparațiunĭ pentru bacalaureat și scolĭ speciale.
Local anume clădit pentru Institut.

Dormitóre și sălĭ de studiŭ spațióse și bine aerate; tóte condițiunile igienice de aprópe și serios observate. — Băĭ în institut, calde și recĭ. — Aparat de sudație, dușĭ, etc. — Gimnastică de iarnă. — Gimnastică de vară — Infirmerie — Refectoriŭ organisat după sistemul cel maĭ noŭ. — Bibliotecă. — Museŭ cu obiecte de studiŭ. — Grădină botanică.

Cursurile se fac conform programelor oficiale.

Limbele francesă și germană sunt obligatorie, cele-l-alte rĕmân facultative.

Liceul posedă un bogat material pentru cercurile de intuițiune și profesoriĭ daŭ cunoscințelor matematice și naturale, o întindere reclamată de progresul sciințelor positive.

Studiile Liceuluĭ coprind următórele secțiunĭ:

1. Cursul primar complet cu limba francesă și germană obligatorie;
2. Cursul liceal;
3. Preparațiunĭ pentru examenele scóleĭ militare, comerciale și bacalaureat.

Plata anuală variază de la 5 0 leĭ la 1,500 leĭ dupe etatea și clasa ce frecuentă elevul.
Prospecte deslușitóre se trimit prin postă la orĭ-ce cerere.
Pentru informațiunĭ a se adresa de la orele 8—10 a. m. și de la 4—6 p. m. la cancelaria Liceuluĭ.

Director-Proprietar: ST. VELLESCU.

Atelier de Tapițerie și Magasin cu Mobile gata

Avem onóre a înștiința pe onor. public că am deschis un atelier de tapițerie în calea Văcărescĭ No. 21. lângă Ochii albĭ unde se efectuéză orĭ-ce comandă de tapițerie, precum: mobile, perdele, covóre, mușamale, etc. etc., se fac instalărĭ, aranjărĭ, tóte după sistemele cele maĭ nouĭ din Paris și cu prețurile cele maĭ ieftine.

Asemenea suntem în stare a aranja case complecte adică cu mobile de stejar, Birouri, bibliotecĭ, bufeturĭ, și tot ce atârnă de acéstă branche. Bazându-ne pe ieftinătatea prețurilor nóstre și prompitudinea nóstră rugăm pe onor. public de a veni să visiteze magasinul nostru și de a ne da bine voitorul concurs. Sperând într'o vizită numerósă cu tóte acestea nu ne depărtăm de sistemurile nóstre de a lucra bine și solid și a vinde cu un mic beneficiŭ. Pe lângă acésta maĭ avem și garniturĭ cu stofe de lână și de mătase gata tapițate și îmbrăcate, adică: 1/2 garnitură de păr, lemn negru gechelt, cu prețu de leĭ noĭ 350 1/2 garnitură demi fason leĭ 250. Mare asortiment de garniturĭ fața nucului, garnitură de stejar englizeștĭ, garnitură medalion și diferite garniturĭ, tot cu prețurĭ moderate. Fotoliurĭ de birouri de stejar cu mușama spatele capitonat cu prețu de leĭ noĭ 70; sofale gata cu stofe de lînă îmbrăcate cu preț de leĭ noĭ 90; asemenea se găsesc diferite fantaziurĭ lemn nevizibil, trompeturĭ, garniturĭ, perne, Maria Antoinette, bibeurĭ și șezlungurĭ, angleurĭ, scaune turcescĭ, otomane, etc. etc., cu prețurile cele maĭ reduse. Oglinzĭ de pĕr negru. Diferite oglinzĭ poleite. Paturĭ de bronz și de lemn.

24—13 Cu stimă: E. Taubman & R. Davidsohn

La Eftinătate

Calea Văcărescĭ No. 21

Mulțumirĭ

Mulțumim următórelor persóne care aŭ bine-voit a ne sprijini cu abonamentul d-lor, trimițêndu-ne și costul relativ:

D-niĭ Pavel Chirițescu, Alex. Tausan, Constandin N. Antoniu, George Giurcovicĭ, Daniil Kerekeș, Gheorghe C. Căpitănescu, George Fotius, Iorgu Demetrescu, Dimitrie Băscean, Alexandru Nicolescu, Victor Alexandrescu, Grigore Maxinescu, N. Savini Cretzean, Camillo Gabrielli, Frați Fanciotti, Gheorghe I. Herescu, M. Georgescu, Stoica Enucescu, Magnabosca Giovanni, A. Ohan, D. Georgescu.

D-nele Măndica Ionescu, Anastasia L. Grigoriță, Leontescu, Maria P. Negoescu, Maria Baptist, Elisa Coemgiopulo, Eftihia Tonescu. D-rele Ionescu, Alexandrina Mateescu, Lucia Poenaru. (Va urma)

Pomadă Italiană cu basă vegetală infailibilă pentru a face să reiasă pĕrul pe capul cel maĭ complectamente pleșuv, în timp de 50 ile, pênă la etatea de 50 anĭ, dacă rădăcina pĕruluĭ nu este cu totul stârpită. Acéstă pomadă opresce căderea pĕruluĭ, orĭ care ar fi causa ce a produs'o.

După ură

„Pomada Italiană îmĭ redă viața pĕruluĭ, rog trimiteți mĭ un vas. Recunoscință eternă. Locotenent Catul. Câmpu-Lung

„Pomada Italiană 'mĭ redă viața pĕruluĭ; aveți bună-voință a'mĭ maĭ trimete douĕ flacóne. Nu pot îndestul a vĕ mulțumi. — Niculescu, Babadag.“

Prețul unuĭ borcan leĭ 4.50.

Se vinde numaĭ la Administrația „Universuluĭ“, Calea Dorobanților, No. 8, în dosul Episcopieĭ, Bucurescĭ.

Recomandație

Sub-semnatul declar că după o suferință de treĭ anĭ de reumatism la picióre, și după ce am perdut orĭ-ce speranță de a mĕ maĭ însănătoși, m'am adresat d-neĭ **Anna Baraș** din strada Biserica Antim No 15, care printr'o simplă ură 'mĭ-a restabilit sănătatea în scurt timp, în cât mĕ simt dator a 'ĭ esprima recunoscința mea cea maĭ adâncă și a o recomanda tutulor suferinzilor de asemenea natură.

8—2—1 *N. Ionescu*, str. Sabinelor, 47.

Tipografia Română-Italiană, L. Cazzavillan, Calea Dorobanților, No. 8.—Bucurescĭ.

ANUL II. No—313 5 BANI IN TOATA ȚĖRA.—Un numĕr vechiŭ 10 banĭ. DUMINECA, 8 SEPTEMBRE 1885.

UNIVERSUL

FOAIA POLITICA ILUSTRATA

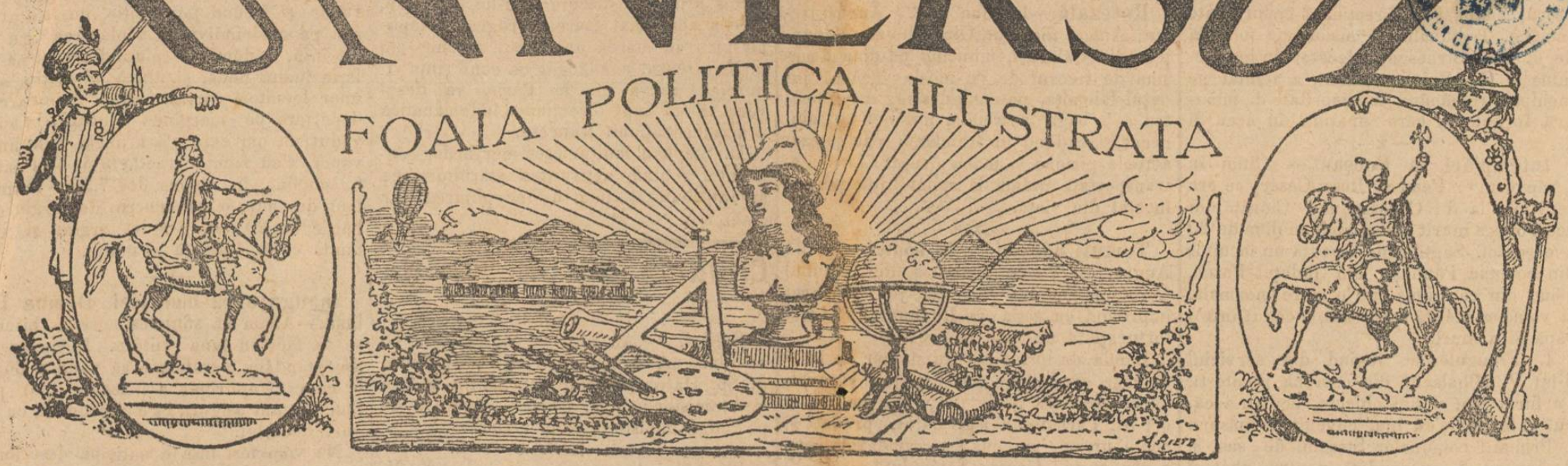

ABONAMENTE:

Pe an: In tótă România leĭ 18.—
6 luni: „ „ „ 9.—
3 luni: „ „ „ 4.50

Apare în tóte ḑilele de lucru la 7 ore diminéța.

REDACȚIA ȘI ADMINISTRAȚIA:
CALEA DOROBANȚILOR, No. 8, BUCUREȘCI.

Inserțiunĭ și reclame 2 leĭ linia.
Anunciurĭ pe pagina 4-a 60 banĭ linia.
Scrisorĭ nefrancate se refusă.
Articole nepublicate nu se înapoéză.

Bucurescĭ, 7 Septembre 1885.

Slăbiciune

Ce însémnă când un om, în afacerile luĭ, hotărésce ce-va într'un moment și maĭ pe urmă, resgândindu se, revine asupra aceleĭ hotărîrĭ și o revócă? Insémnă că omul e slăbănog de cap și i se póte preḑice afacerĭ rele.

Maĭ mult, când un om nu în afacerile luĭ face și strică dupĕ dispositiĭ dar împlinesce acest trist exerciţiŭ în afacerile altuia, în afacerile de pildă ale unuĭ popor, care 'l plătesce cu banĭ bunĭ și unde băgarea de sémă ar trebui să 'ĭ fie cu totul alta de cât în treburile sale? în acest cas omul acela, orĭ-cât de dispreţuit, este fiind că caută să se ție acolo unde pute rile nu 'l ajută, el dispare cu tóte astea și nu rĕmâne pentru mintea celuĭ ce judecă de cât poporul care 'l-a pus în acel loc și care 'l sufere acolo. Acestuĭ popor iarăși i se póte preḑice traiŭ anevoios.

In acest cas credem că se afla poporul nostru. Avem un guvern bun póte, onest, activ, dar care face și desface, cu o rapiditate de necreḑut. Aḑĭ se ia o dispositiune, a doua ḑi e positiv revocată. Aḑĭ ómenii nostriĭ se exaltă d'o reformă găsită (reformele nu ies din mersul lucrurilor și cu judecată, ci se găsesc improvist) dar mâine acéstă reformă produce căinţĭ și temerĭ și este imediat revocată.

Se produce acésta de cât-va timp la noĭ; maĭ la fie-care minister s'a hotărît câte ceva și a doua ḑi s'a revocat.

Nu maĭ departe de cât ḑilele trecute ministrul instrucţiuneĭ publice a hotărît a se elimina din seminare scolariĭ corigenţĭ; ierĭ am vĕḑut că hotărîrea s'a revocat. Și dacă ar fi numaĭ acésta n'ar fi nimic, dar sunt numeróse ast fel de acte necugetate.

Dacă ministriĭ lucréză ast-fel în ţĕră cine ne garantéză că aceste copilăriĭ nu le comit și în relaţiile cu străini; e maĭ mult ca sigur că le comit căcĭ de ce alta străiniĭ ne-ar trata ast-fel precum ne tratéză? Eĭ sciŭ că un popor care nu póte da din sînul sĕŭ pentru guvernare de cât caractere atât de nehotărite, acel popor n'aŭ nevoie să 'l compteze printre dênșiĭ.

Suntem din partidul liberal-naţional, dar suntem contra acestor apucăturĭ uşurele ale guvernuluĭ, contra impresiunilor de moment și actelor necugetate, carĭ fac poporul de rușine.

DIN ROMA

(Corespondenţa particulară a „Universuluĭ“)

2 Septembre.

Și în Italia holera câștigă teren; să sperăm că va fi trecătóre însă, speranţa cu atât maĭ întemeiată cu cât căldura este pe cale d'a se duce.

De o cam dată guvernul a hotărît să publice buletinul sanitar—și publicaţia va începe de aḑĭ, Lunĭ; să sperăm într'un buletin maĭ sincer de cât cel de anul trecut, alt-minterĭ, în loc să combată exagerările și alarmele neîntemeiate, se va dobîndi tocmaĭ efectul contrar.

Noĭ ceştia din Roma, până acum, nu intrăm nicĭ de cum; capitala e neatinsă de blestematul morb, și dorim să urmeze ast fel.

La Palermo, dupĕ scirile sosite ierĭ, se pare că holera și ar fi făcut drum. Ce e drept, ierĭ aŭ fost numaĭ treĭ casurĭ și nicĭ acelea sigure ci bănuite numaĭ.

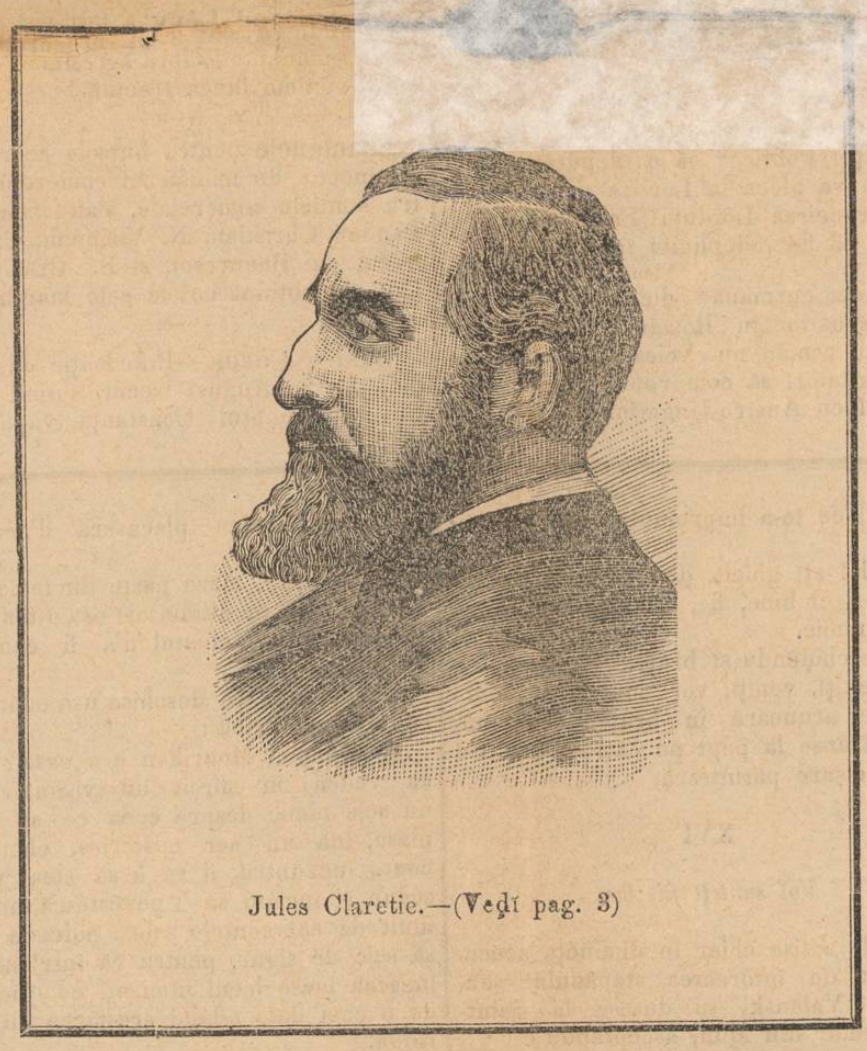

Jules Claretie.—(Veḑĭ pag. 3)

Populaţia palermitană, fără motiv, pentru că holera se póte ḑice că pe continent nu există, veghiază spre a împiedica orĭ ce desbarcare de provenienţă continentală. Dupĕ depeșile sosite astă ḑi din Palermo, trupe de poporanĭ armaţĭ staţionéză pe malul mărel, și demonstraţiile contra guvernuluĭ continuă.

Un ḑiar din Palermo se tânguesce că încă de la întâiele casurĭ bănuite, adică, încă de când morbul se putea circumscrie nu s'a întrebuinţat nicĭ o mĕsură de precauţiune pentru personalul medicilor comunalĭ ce vin în contact imediat cu bolnaviĭ, așa în cât eĭ umblă liberĭ prin oraș, pe când se desfășură cordóne în localităţile unde se întîmplă casul. Inţeleg confusiunea dintr'unele momente, dar și unele cererĭ prea sunt paradoxale.

S'a luat mĕsura fórte bună d'a tăia apeductele în comunicaţie cu casele celor atacaţĭ de holeră și d'a se desinfecta latrinele unde nu 's apeducte.

La Neapole asemenea se protestă nu numaĭ ca să se opréscă intrarea sicilienilor din partea mărel, dar și din partea uscatului despre Reggio cu drumul de fer.

In scopul acesta a avut loc ierĭ séră o a doua mare demonstraţie, care pre cât se pare fu opera exclusivă a reacţionarilor.

Demonstranţiĭ porniră pe la 6 ore și jumĕtate din piaţa Dante, străbătênd strada Roma, piaţa Plebiscitului și Santa Lucia.

La strada Porto este un cuptor. Acolo demonstranţiĭ se oprirĕ, punênd mâna pe lemne.

Decĭ scopul demonstraţieĭ era incendiar.

Ast-fel, străbătênd piaţa Primărieĭ, demonstranţiĭ se înarmară cu pietre.

Pórta patatului municipal era păzită de un drapel de gardiștĭ.

Demonstranţiĭ aruncară cu pietre în gardiștĭ.

Oprindu-li-se intrarea în curtea palatuluĭ municipal, se îngădui numaĭ la cincĭ indivizĭ d'a se duce în Comisiune la Primar.

Comisiunea fu primită de Primar și de ajutorul cel maĭ bătrân, prinţul de Ruffano.

Demonstranţiĭ cereaŭ, afară de cele ce am spus maĭ sus, ca să se exerciteze o maĭ mare supraveghiere de către Primăria din Salerno.

Primarul rĕspunse rugând pe Comisiune să aibă încredere într'însul. Ca representant al cetăţenilor el nu va neglija nimic. Numaĭ se plânse de loviturile de pietre în contra gardiștilor și rugă pe demonstranţĭ să se risipéscă.

Atuncĭ eĭ deteră cu pietre și maĭ rĕŭ de cât la început. Inspectorul de poliţie se puse atuncĭ în capul drapeluluĭ de gardiștĭ și făcu intimaţiile obicinuite.

La întâia sunare din corn demonstranţiĭ se risipiră, lăsând loculuĭ lemnele și pietrele.

S'aŭ făcut douĕ arestărĭ

In urma acestor fapte, ierĭ a avut loc la palatul Braschi un consiliŭ de ministrĭ la care aŭ luat parte Morana, directorul ministeruluĭ de interne, și Casano.

Coppino, ministrul de instrucţiune, rechemat în grabă, a venit ierĭ diminéţă.

Asupra deliberărilor consiliuluĭ se menţine secretul până ce decisiunile se vor comunica prefecţilor pentru a le pune în executare.

Subiectul deliberărilor fură agitaţiile din Palermo și din Neapole.

Se vorbesce că s'ar fi decis modificarea sistemeĭ carantinare, care fu stabilită de guvern fără să consulte consiliul sanitar.

Asemenea se maĭ spune că în consiliul de ministrĭ s'a deliberat să se favorisezе pe cât se va putea cererile primărieĭ din Neapole.

Se vorbesce că unele frase ale ministruluĭ de justiţie, Tajani, asupra mĕsurilor sanitare, aŭ pricinuit o vie discuţie.

Secretarul Morana, înterpretându-le ca un blam contra lucrărilor sale, s'ar fi dat demisia. *Italicus.*

Spice din ţară

Scóla de agricultură din judeţul Roman se va inaugura la 1 Octombre. Clădirea nouă ce s'a făcut pentru ea este terminată și Lunĭ 2 la curenteĭ s'a făcut predarea de către antreprenor, în asistenţa d-luĭ prefect aceluĭ judeţ. In ce privesce atenansele necesare aceleĭ scolĭ, clădirea lor s'a adjudecat la licitaţiune asupra d-luĭ inginer Zane cu suma de 9000 leĭ.

—x—

Porumbul și imașul la Roman.—Ploile din zilele din urmă, scrie „Românul“ aŭ făcut mult rĕŭ porumbuluĭ, și pe de altă parte n'a fost nicĭ de un folos pășuneĭ—earba se pare a fi arsă de la rădăcină, judecând dupĕ aceea că nu maĭ încolţesce de loc, ast-fel că în multe locurĭ vitele aŭ început a fi hrănite de pe la stogurile reservate pe timpul erneĭ, ceeace face fórte costisitóre întreţinerea lor de unde vine și eftinătatea vitelor în piaţă. Recolta Porumbuluĭ anuluĭ acestuia în judeţul nostru este în general fórte slabă: lipsa ploilor la timp a făcut că cea maĭ mare parte din strujenĭ nu aŭ pe dânșiĭ de cât doĭ saŭ treĭ stiuleţĭ și uniĭ numaĭ câte unul.

—x—

Procesul unui maşinist, anume Ernest Alexander, care era inculpat pentru omor din negligenţă a copilului Ión călcat cu trenul de marfă, venind de la Galaţĭ spre Roman, s'a înfăcişat la 2 curent la tribunalul de Roman. Inculpatul a fost apărat de către d. Eugenie Costinescu, advocat al direcţiuneĭ căilor ferate române. Tribunalul, în maioritate formată de d. I. I. Stroescu judecător de instrucţiune şi Gr. Buicli supleant, a achitat pe inculpat, remânând în minoritate d. membru Iorgulescu care preşida în acea ḑi

—x—

Intêmplărĭ la Focşanĭ.— Citim în „Adevĕrul“ : Femeea Rosa Cesar, ce era servitóre la d-l Constandiniŭ Cioră̦ţă din acest oraş a murit instantaneŭ în ḑiua de 20 a corenteĭ. Săptămâna trecută un locuitor din comuna Păuneştĭ din judeţul Putna, eşind din cârciumă într'o stare anormală, şi voind să mérgă spre casă, a căḑut într'o râpă şi a murit.

I. Frangulescu, fugind din serviciul d-luĭ V. Mihalache din comuna Boloteştĭ, i-a furat maĭ multe objecte, pentru a căruĭ prindere s'aŭ luat cuvenitele măsurĭ.

Primariĭ comunelor Straoniĭ de sus şi de jos ar fi suspendaţĭ pentru abaterĭ de la datoriile ce le sunt impuse prin lege.

—x—

Bricul „Mircea“, sub comanda d-luĭ căpitan Irimescu, a plecat Marţĭ pe la orele 9 diminéţă din apele Tulceĭ în acele ale Chilieĭ unde va sta până la 9 ale curenteĭ lunĭ, manevrând.

Tot în acel port se află şi şalupa „Opanes“ sub comanda d-luĭ căpitan Mavrodi, pentru facerea sondajuluĭ apelor.

—x—

Un oraş scăpat de doui cotoi.— In séra de 28 spre 29 August trecut, orăşelul Băceştĭ din judeţul Roman, era cât pe aci să devină prada unuĭ mare incendiŭ, dacă din fericire nu interveneaŭ douĭ motanĭ saŭ cotoĭ.

Aceştĭ motanĭ, care se certaŭ gróznic în podul caselor luĭ Nică Némţu, căzură din pod în mijlocul caseĭ ; atuncĭ numitul desceptându-se din somn şi deschiḑênd ochiĭ, fu isbit de o lumină roşiatică care se arăta în podul caseĭ ; sări numaĭ de cât, şi se încredinţă că în ḑidul vecin luase foc câte va grinḑĭ. El dete alarmă, lumea se adună, şi lăţirea foculuĭ putu fi întêmpinată la timp. In tot timpul acesteĭ alarme se spune că nu s'a vĕḑut nicĭ [illegible] se datoresce numaĭ [illegible] motanilor gâlcevitorĭ.

—x—

Procesul comunei Galati cu nisce bancherĭ din Paris pentru neplata unuĭ numĕr de obligaţiunĭ a egourilor, ce era să se judece la 3 curent de Curtea de apel din Focşanĭ, s'a amânat, după cererea ambelor părţĭ, pentru ḑiua de 2 Octombre viitor.

—x—

D'ale regiei.—Corespondentul ḑiaruluĭ „Galaţĭ“ scrie că vênḑarea tutunurilor în oraşul Tulcea merge fórte rĕŭ şi acéstă din causa releĭ calităţĭ de tutun ce Regia debitéză consumatorilor. Din acéstă causă, fumătoriĭ sunt siliţĭ a recurge la contrabandă, care se practică pe o scară fórte întinsă diminuând ast-fel vênḑarea tutunuluĭ Regieĭ.

—x—

Retezată.—In ḑiua de 29 August trecut, Anica, fiica luĭ Dinu Stoian Mărunţelu din Călăraşĭ, muncind cu ḑiua la maşina de treerat de pe moşia Tonea, judeţul Ialomiţa, pe când deslega snopiĭ pentru a 'ĭ băga în tromba maşineĭ, a alunecat şi, căḑênd în trombă, i s'aŭ retezat ambele picióre şi mâna dréptă. Pacienta, transportată îndată la spitalul judeţuluĭ, a încetat din viaţă.

—x—

Torturi hoţesci.— In nóptea spre 31 August d-l Vasile Parianos din cătunul Corotenĭ, comuna Slobozia, jud. R-Sărat împreună cu soţia sa Ruxanda, aŭ fost torturaţĭ în un mod gróznic.

Banda de torturatorĭ în numĕr de 10—15 inşĭ, armată cu puscĭ, pistóle şi revolvere, terorisésă acele părţĭ. De maĭ multe orĭ d-l Parianos a fost bătut, prădat şi acum un an 'ĭ a pus foc crameĭ sale care a ars, scrie „Gazeta Săténuluĭ“.

După ce banda de ţiganĭ şi românĭ a torturat pe d-l şi d-na Parianos şi a descarcat vr'o 30 focurĭ asupra luĭ C. Chelaru şi Ion Ungurénu, veciniĭ ce veniseră în ajutor, tâlhariĭ aŭ încărcat în carele şi căruţele cu care veniseră, objectele ce aŭ găsit în casă şi 'şĭ aŭ vĕḑut de drum, lăsând pe d-l Parianos negru de tortură şi aprópe mort. Asupra şolduluĭ d-neĭ Parianos se află maĭ multe tăiturĭ cu cuţitele.

—o—

Intruniri.— Aflăm că atât la Iaşĭ cât şi la Brăila, Galaţĭ, Focşanĭ, se vor ţine întrunirĭ ḑilele acestea tot relativ la nejusta expulsiune a celor 6 românĭ din România.

In aceste oraşe se zice că vor vorbi d-niĭ Kogălniceanu, Paladi, P. Grădişteanu, C. Boerescu, D. Giani, G. Panu, St. Neagoe, G. Mihăilescu.

Noutăţi Telegrafice

Londra, 4 Septembre.

D. Chamberlain a pronunţat un discurs al căruĭ ton moderat face să se [illegible]ează că există o învoială între radi[illegible] [illegible] pot avea conservatoriĭ de a [illegible] la afacerĭ.

Viena, 4 Septembre.

Se anunţă din Constandinopol „Corespondenţeĭ Politice“ că o deputaţiune de Armenĭ va pleca la Londra pentru a cere intervenirea Lorduluĭ Salisbury ca reformele să fie îndeplinite în Armenia.

Viena, 6 Septembre.

„Gazeta germână“ ḑice că isgonirile ce aŭ avut loc în România probéză că guvernul român nu voiesce să lase pe nisce agitatorĭ să compromită bunele sale relaţiunĭ cu Austro-Ungaria.

Viena, 6 Septembre.

Regele şi Regina Românieĭ sunt aşteptaţĭ aci la începutul sĕptĕmânieĭ viitóre. Majestăţile Lor se vor opri puţin la gară şi vor pleca îndată spre Bucurescĭ.

Berlin, 6 Septembre.

Conferinţa telegrafică internaţională s'a închis printr'un discurs al d-luĭ Stephan, care a accentuat marele progres îndeplinit prin adoptarea uneĭ nouĭ sisteme de tarife, Dênsul a adăogat că conferinţa viitóre, ce se va ţine la Paris, va desevêrşi opera supt direcţiunea îndemânatică a administraţiuniĭ francese.

D. Stephan mulţumesce membrilor conferinţeĭ pentru activitatea stăruitóre ce aŭ întrebuinţat pentru îndeplinirea sarcineĭ lor.

CRONICA BUCURESCEANA

Sâmbătă, 7 Septembre.

Sosiri. — Aŭ sosit în capitală d. D. Sturdza, ministru al instrucţiuneĭ publice; d. Sp. Haret, secretar general de la acelaşĭ minister ; d. V. Lascar, membru de pe lângă ministerul domenielor.

—o—

Plecări.—Aŭ părăsit capitala d. V. Creţulescu, ministru plenipotenţiar al ţĕreĭ la Petersburg ; d. general Zefcar şi d. profesor Freytag. D. Freytag a plecat în Moldova.

—o—

Plecarea studenţilor.—Ierĭ de diminéţă aŭ plecat studenţiĭ Universitarĭ din Capitală pentru a lua parte la congresul ce se întrunesce aḑĭ în oraşul Brăila. La gara din Buzĕŭ s'aŭ întâlnit cu studenţiĭ din Iaşĭ.

—o—

Un consiliŭ de ministrĭ s'a ţinut aḑĭ la 1 sub preşedenţia d-luĭ Brătianu.

—o—

La cei trei expulsaţi li s'a dat paşaporturĭ româneştĭ. După cât aflăm li se oferise pasaporturĭ austro-ungare, însă leaŭ refusat. Li s'a dat asemenea câte 1200 leĭ adunaţĭ prin subscripţiunĭ şi li se vor trimite şi alţĭ banĭ.

—o—

Consiliul comunal al capitaleĭ n'a putut ţine şedinţa nicĭ joĭ séra nefiind complectat. A doua convocare s'a făcut pentru aḑĭ la 3.

—o—

D. Armand Lévy a fost ierĭ la parchet unde a [illegible] procuror M[illegible]lescu amănunte asupra agresiuneĭ de care a fost victima lunea trecută.

—o—

Esamenele pentru bursele acordate în străinĕtate de ministerul comerciuluĭ pentru studiele comerciale, s'aŭ terminat; dd. Pandeli Christian, N. Viziněnu, P. Rădulescu, din Bucurescĭ, şi B. Crăciun, din Iaşĭ, aŭ obţinut notele cele maĭ bune.

—o—

Despre Cocoş.—Informaţie oficială. In ḑiua de 26 August trecut, sosind la Ostrov, din judeţul Constanţa, vaporul de pasagerĭ care plutea spre Ga[illegible], s'a denunţat administraţieĭ de acolo de către D. Bucurescu, funcţionar la [illegible] de depunerĭ, că pe vapor se află d. [illegible]rmabuiuc, ḑis şi Cocoş, fost funcţionar la ministerul financelor, urmărit pentru furtul a 8.000 leĭ. Administraţia, mergând pe vapor şi făcênd perchisiţie, nu [a] putut afla pe acel individ. La plecarea vaporuluĭ însă, vĕḑêndu-se plutind pe apă o pălărie înaltă nouă, şi, după afirmaţia şi a unor locuitorĭ carĭ se aflaŭ la o[are]care depărtare pe marginea Dunăriĭ, aŭ vĕḑut un om care s'a aruncat în apă din vapor, s'aŭ făcut cercetărĭ şi s'aŭ găsit 59 cupóne, în valóre de 7.375 leĭ, un lanţ de aur, o tabachere de argint, o hârtie de 20 leĭ, 10 leĭ argint şi maĭ multă corespondenţă şi notiţe.

—o—

Inaugurarea bisericei Dómna Bălaşa.—Aflăm că sfinţirea acesteĭ bisericĭ se va face în luna viitóre. Bucurescenĭ asceptând cu nerăbdare să vadă podóbele cu carĭ epitropia a înzestrat-o, îĭ putem d'acum asigura că e împodobită cu un gust deosebit.

Ne vom ferì însă a anticipa descrierea acestor podóbe, scrie „Doina“, a căror dare de sémă o vom face atuncĭ când se vor deschide tutulor porţile templuluĭ măreţ. Acum inregistrăm numaĭ că onor. d. Bibescu a desfăşurat o mare energie şi gustul cel maĭ ales spre înfrumuseţarea acesteĭ bisericĭ, şi că chiar pentru a egerea personaluluĭ, care să oficieze serviciul divin, încă merită laudele tutulor.

Preotul Nicolae Cesarescu, preşedintele Consistoriuluĭ, ales ca preot al acesteĭ bisericĭ, este, după părerea tutulor, unul din ceĭ de întâĭ preoţĭ aĭ Capitaleĭ.

—o—

Studiul rasei vitelor.—D. Freytag a mâncat de când se preumblă ca turist prin România 6000 de leuşorĭ iar acum cerêndu-i-se un raport despre cele ce a constatat se ḑice că el nu vrea să facă raport de cât după treĭ anĭ, cu alte cuvinte nu vrea să lase gâsca din mână, până ce nu o va juimuli bine ; guvernul negreşit o să 'ĭ acorde diurnă pentru tot timpul acesta de treĭ anĭ.

Se maĭ ḑice afară de asta că d. Freytag e un profesor de mâna a doua de la o şcólă obscură din Germania, şi ne miră faptul că guvernul nostru n'a maĭ putut să găséscă altul pentru studiul acesta.

—o—

Iarăşi direcţia tramvayului.—Când óre se va esecuta ad-literam regulamentul pentru tramvay aprobat de ministerul de interne la 16 Decembre 1880?

In diferite rândurĭ am arătat neregularităţile, insultele, ameninţările impiegaţilor direcţiuneĭ faţă cu publicul fără a se produce vre-o schimbare.

De nenumĕrate orĭ numita direcţie a fost dată în judecată, dar la judecătoria ocoluluĭ II a fost tot-d'auna achitată.

Acum direcţia a avut un proces la ju-

Foiţa „Universuluĭ“

268

MIETTA

PARTEA PATRA

DOAMNA JORAMIE

(Urmare)

XV

Surprinderile

Câte-şi treĭ îngenuchiară. Contele nu 'şĭ putu stăpâni o exclamare de uimire ; pe urmă lacrimile începură să 'ĭ curgă d'alungul obrajilor înnegriţĭ de sórele tropicelor.

— Ce faceţĭ domnilor! ḑise el, nu se îngenuche de cât numaĭ înaintea luĭ Dumneḑeŭ!

Tineriĭ se sculară şi reluând cuvêntul, Alexis ḑise :

— Pentru noĭ, domnule, sunteţĭ un Dumneḑeŭ!

— Ce însémnă vorbele astea, domnule Mollin?

— Ele vĕ spun, domnule, că noĭ cunóscem binele ce ne aţĭ făcut!... Oh! nu căutaţĭ a tăgădui, am înţeles, am ghicit.

„Ştefane, acesta e omul căruia 'ĭ datoresc că sunt acum autorul aplaudat ; acesta e omul căruia George Ramel îĭ datoresce crearea celor două capo-d'opere : *Candórea, ea dórme*, care l'a ridicat la gradul de maestru ; acesta e omul căruia 'ĭ datorescĭ posiţia ta în Rusia, acesta e asociatul ce te-a împrumutat cu două milióne.

— Ah! aţĭ ghicit, ḑise contele, plin de emoţiune, eĭ bine, fie, nu maĭ am să vĕ ascund nimic.

Şi, deschiḑêndu-şĭ braţele, exclamă :

— Veniţĭ, veniţĭ, voĭ sunteţĭ fiĭ meĭ!

Eĭ se aruncară în braţele conteluĭ, care'ĭ strânse la pept pe câtre-şi treĭ. Fu o îmbrăcişare părintéscă.

XVI

Voĭ sunteţĭ fiiĭ meĭ

Contele sosise chiar în diminéţa aceea. Insciinţat de întórcerea stăpânuluĭ sĕŭ, bĕtrânul Valenski se dusese la Saint-Mandé chiar din ajun, asceptându l.

Dupĕ ce se odihnise două ore, contele dejunase cu credinciosul sĕŭ servitor, pe urmă vorbise mult cu dênsul.

Pe la patru, însărcinat cu o misiune de stăpânul sĕŭ, Valenski pornise la Paris.

Contele nu spusese bĕtrânuluĭ intendent că va eşi. Póte că nicĭ n'avea de gând, de óre-ce se simţea obosit de lungul drum ce făcuse.

Dar, la patru şi jumĕtate, nerăbdător d'a revedea pe Mietta şi pe Mourillon, ḑise guvernanteĭ sale să 'ĭ aducă o trăsură şi se îmbrăcă.

Era gata când trăsura sosise la pórtă.

— Dacă Valenski se va întórce înaintea mea, ḑise el servitóreĭ, să 'ĭ spuĭ să nu se îngrijască de lipsa mea.

Şi plecă.

Când ajunse în strada Linée, George, Alexis şi Lucian plecaseră d'acolo de ḑece minute.

Ca cea maĭ mare parte din femeĭ, portărésa, care de altmin terĭ era o fiinţă cum se cade, avea defectul d'a fi cam palavragióică.

Când, după ce deschise uşa odăeĭ sale, contele o întrebă :

— Domnul Mourillon e a casă? veselă că vedea în sfîrşit un visitator care nu scia nimic despre ceea ce se întîmplase, luă un aer misterios, chemă pe conte înnăuntru, îl rugă să stea pe un scaun şi începu să 'ĭ povestéscă mult maĭ mult de cât contele de Soleure vroia să scie de sigur, pentru că într'ênsul neliniscea luase locul uimireĭ ce încercase de o cam dată aflând arestarea luĭ Mourillon.

Dupĕ ce istorisi lung, cum, pe la două, Mietta fusese luată cu trăsura de o călugăriţă bătrână, portărésa nu uită să vorbéscă de duoĭ tinerĭ, prietenĭ aĭ luĭ Mourillon şi aĭ domnişóreĭ, cari veniseră cu puţin maĭ 'nainte ca să vadă pe fată. Şi fiind-că ea nu perduse o singură silabă din ceea ce vorbiseră Alexis şi George, repetă cuvintele lor, comentându-le după modul eĭ, ceea ce îngriji fórte mult pe comte.

Se sui în trăsură, în prada uneĭ marĭ neliniscĭ şi dete birjaruluĭ adresa luĭ Alexis Mollin.

Iată în ce chip contele de Soleure sosise fără de veste a casă la autorul dramatic.

Dupĕ ce strînse pe tinerĭ în braţe, ca şi cum ar fi fost într'adevĕr fiiĭ sĕĭ, cum le ḑisese el, le făcu semn să stea jos şi, aşeḑându-se şi el pe un scaun, reluă :

— Dragiĭ meĭ prietinĭ, este acuma un an şi ce-va de când ne-am întîlnit în dumbrava de Boulogne. Atuncĭ eraţĭ săracĭ şi desnădăjduiţĭ şi voiaţĭ să murițĭ, aḑĭ sunteţĭ câte şi treĭ pe calea bogăţieĭ, celebrităţeĭ şi glorieĭ. Ghicisem ceea ce era în fie-care dintre voĭ, şi judecaţĭ acum dacă sunt mulţumit că nu m'am amăgit. Ah! aţĭ corespuns chiar maĭ bine de cât mĕ asceptam la dorinţa mea. De sigur, acum un an nu mĕ gândiam că veţĭ străbate aşa de curênd o bucată aşa de mare de drum.

„Ceea ce am făcut spre a vĕ reda speranţa, încrederea şi credinţa ; ceea ce am făcut spre a vĕ deschide cât se putea maĭ mult calea viitoruluĭ e fórte puţin, dacă o compar cu tóte mulţumirile ce 'mĭ-aţĭ procurat. Fiiĭ meĭ, sunt mândru de voĭ.

„Ceea ce am făcut vĕ o datoram.... Şi eŭ eram desnădăjduit şi voiam să mor ; 'mĭ-aţĭ redat iubirea de viaţă ; prin voĭ inima mea s'a redeschis la speranţă, am simţit pe frunte sărutarea uneĭ raze de sóre şi, de un an, inima mea sdrobită s'a reîntărit şi bucuriile dulcĭ şi pure ce m'aţĭ făcut să încerc aŭ gonit parte din sufletul meŭ amărăciunile negre de odinióră.

„Ah! prieteniĭ meĭ, dacă ar trebui să ne socotim împreună, eŭ v'aşĭ fi dator mult.

„Vĕ ḑisesem: „Fie peste o lună, fie peste un an, mĕ veţĭ revedea. Aveam de gând să vĕ adun pe toţĭ a casă la mine. Stabilisem acéstă reunire pentru joia viitóre ; şi mâine aveam să vĕ scriŭ la fie-

decătoria ocoluluĭ 5-lea cu dosarul No. $^{3054}/_{85}$ pentru necurăţenie printre şine (contra art. 5 din regul.) D. judecător a achitat însă pe direcţia tramvayuluĭ. Pe cât timp se va urma ast fel, nicĭ o dată regulamentul nu se va respecta.

—o—

Licitaţiune.— La 9 cur. se va ţine la Ministeru Domenielor licitaţie pentru clădirea localuluĭ şcoleĭ de meseriĭ.

Pornirea espulsaţilor

Secăşeanu, Ocăşanu şi Droc. Bănciulescu s'a făcut ieri dimineţă, la 8 ore, la gara de Nord, de către d. Prefect al Capitaleĭ care a însărcinat pe inspectorul Epureanu să conducă expulsaţiĭ până la Galaţi.

Peronul găreĭ de nord, salele de aşteptare, spaţiul din jurul găreĭ eraŭ pline de o mulţime mare de studenţi, comercianţi şi ţiarişti carĭ se grămădeaŭ a îmbrăţişa pe ceĭ ce aveaŭ să plece. O emoţiune nedescrisă stăpânea mulţimea şi toţi ochiĭ eraŭ umeţi de lacrimi. Uniĭ plângeaŭ chiar. D-niĭ Palade, P. Grădişteanu, G. Cantacuzino, protesor Dobrescu şi toţi membriĭ Societăţilor *Carpaţiĭ* şi *Transilvania* se aflaŭ presenţi.

Ceĭ treĭ români eraŭ trecuţi din braţe în braţe şi sărutaţi.

D. Droc Bănciulescu era aşa de mult mişcat în cât, când era să se urce în tren, se aruncă jos şi sărută cu entusiasm sfîntul pământ român strigând: *Trăiască România.*

Când clopotul sună şi trenul se puse în mişcare, imensa mulţime irupse într'un strigăt detunător:

Trăiască iridenta română!

Trăiască România.

Şi aceste strigăte se continuară până ce trenul se perdu din vedere.

D. Moruzi, prefectul capitaleĭ, era la gară, precum am ţis, d'impreună cu mulţi agenţi, dar nu a fost neînţelegere.

Se ţice că d. Sturza ar fi dorit ca expulsaţiĭ să fie goniţi pe hotarul despre Austro-Ungaria, cu alte cuvinte să 'i dea pe mâna Ungurilor, dar d. Moruzi nu s'a învoit.

Se mai ţice că decisiunea consiliuluĭ de ministrĭ şi n'ar fi fost iscălită de d. Nacu şi Stolojan. Ne mirăm însă cum a putut fi iscălită de d. Câmpineanu.

Plecarea d-lor N. Ciurcu, A. Ciurcu şi Corneanu s'a făcut tot ieri la 5 ½ p. m. p. cu trenul de Giurgiŭ la gara de Nord. O mare mulţime compusă din domnĭ şi dómne din societatea bucurescénă venise să 'şĭ ia ţiua bună de la surghiuniţi şi să le ureze o repede întórcere. D. Prefect de poliţie nu lipsea nicĭ de aci, cu agenţiĭ sĕĭ; când trenul era aprópe să plece, un domn a nume Vasilescu, fost redactor la *Pricoliciul*, voind să citéscă o poesie a sa de ocasiune, abia ţisese o strofă când d. Musceleanu, inspector de poliţie, l'a somat să înceteze, ceea ce d. Vasilescu nebăgând în sémă a fost luat cu ghionturĭ şi băgat într'o sală de aşteptare unde i s'a încheiat proces-verbal şi apoĭ a fost liberat.

ACTE OFICIALE

Sunt numiţi:

D. Turi Abraham medic al oraşuluĭ Alexandria; d. Culcer Dimitrie medic primar al judeţuluĭ Gorj; d. L. Friedman, medic al oraşuluĭ Câmpu-Lung; d. G. M. Moisiu, verificator clasa II în direcţiunea comptabilităţeĭ generale a statuluĭ; d. G. Pretorian, la biuroul vamal Giurgiŭ în funcţiunea de împiegat în serviciul taxeĭ de ½%.

Consiliŭ practic

Iată câte-va norme pentru cura de strugurĭ:

Diminéţa, de la sépte la opt, pe nemâncate, se mănâncă o jumătate chilogram de strugurĭ, ne înghiţind însă sâmburiĭ, şi cojile. La ţece se mănâncă alţi strugurĭ în cantitate mai mare. La améză, dejunul consistă în carne de boŭ friptă, pâine cóptă bine, un pahar de vin vechiŭ şi nicĭ o legumă, afară de cartofi şi morcovĭ. La patru se mănâncă aprópe un chilogram de strugurĭ. Séra supă saŭ ceaiŭ şi pâine albă.

Intre o mâncare şi alta se fac preumblărĭ: chiar de ne va fi sete nu trebue să bem nimic. Se mănâncă ast fel de la 2 la 3 chilograme de strugurĭ pe ţi. Cine nu póte suferi strugurii pe nemâncate, va începe mâncând puţinĭ cu o céscă de cafea orĭ de ciocolată, şi nu vor recurge numaĭ la strugurĭ de cât când s'a obicinnit stomahul.

Curţi şi tribunale

Se scie că ierĭ era să se judece de curtea de Apel s. I din Bucurescĭ, apelul d-lor C. Crişean şi M. B. Silişténu, condamnaţi de tribunalul Ilfov la câte una lună închisóre şi 500 leĭ amendă pentru că aŭ lipit placarde pe palat şi pe strade cu inscripţia *Jos Brătianu.*

Ne presentêndu se nicĭ unul din inculpaţi, carĭ aveaŭ a fi represintaţi de d-niĭ advocaţi Costaforu şi Al. Lahovari, Curtea a amânat judecarea apeluluĭ pentru 2 Decembre a. c.

Tot ierĭ s'a judecat de curtea de apel şi procesul luĭ Ignatz Senfeld condamnat de Tribunal la 5 ţile închisóre pentru că a rănit pe soţia sa, Carolina Senfeld, cu un cuţit, făcêndu'ĭ maĭ multe tăieturĭ pe corp. Curtea a condamnat încă pe numitul încă la 50 leĭ despăgubirĭ reclamanteĭ.

D. Böemher, redactorul jurnaluluĭ „Tagblatt", condamnat alaltă ierĭ de curtea cu juraţi din jud. Ilfov pentru calomnie prin presă, a făcut recurs în casaţie. Sperăm cu Inalta curte de Casaţie va casa verdictul juraţilor trimiţêndu procesul a se judeca din noŭ de altă curte cu juraţi.

Ilustraţia nóstră

Jules Claretie

Este una din cele maĭ însemnate notabilităţi literare ale Franciеĭ. S'a născut la Limoges în 1840 şi fu elev al liceuluĭ Bonaparte.

El scrise nuvele fantastice, criticĭ literare, romane, colaborând la multe ţiare din Paris.

Ca istoric apoĭ şĭ-a câştigat un nume bun cu *Histoire de la Révolution* care 'ĭ aduse un adevĕrat triumf.

Luă parte la asediul Parisuluĭ.

Claretie scrie ca artist şi ca cetăţean şi nu sacrifică nicĭ o dată calitatea cantităţeĭ.

Curierul Judiciar

O urĭ de ţece anĭ

Trebue să ne întórcem înnapoĭ cu 22 anĭ. In 1863 Codeca Domenico din S. Angelo Lodigiano (Italia) muncitor cu ţiua fu osândit de curtea cu juraţi din Cremona la 20 anĭ de muncă silnică pentru tâlhărie.

Printre martoriĭ acusăreĭ era şi Josua Confalonieri.

După ce 'şĭ făcu ceĭ 20 anĭ de galeră, în Septembrie anul trecut Codeca se întórse în satul S. Angelo, unde spunea necontenit că vroia să se rĕsbune pe cel ce 'l trimisese la galeră.

La 16 Iunie trecut la 9. 30 p. m. el se afla în cârciuma luĭ Cervi în S. Angelo, singur, cu un pahar de vin dinainte.

Confalonieri, care era chelner, stergea mesele. De o dată, pe când trecea pe lângă Codecà, acesta se sculă, scóse un cuţit şi, exclamând: „Na! spionule, ticălosule!" îl bâgă în cóstă.

Confalonieri puse mâna pe rană, strigând ajutor; asasinul fugi, cu cuţitul plin de sânge în mână şi ameninţând pe aceia ce 'l urmăriaŭ; dar peste douĕ ţile se constitui prisonier, mărturisind că vroise să omóre pe Confalonieri pentru că 'l trimisese la galeră cu depositia sa înnaintea Juraţilor din Cremona, depositie declarată dréptă chiar de Codecà.

Confalonieri se vindecă şi apăru înnaintea juraţilor din Milan spre a depune contra luĭ Codeca împreună cu alţi martorĭ.

Nicĭ un martor nu se arătă ca să apere pe ucigaş, care de alt-minteri se arătă cu totul nepăsător.

Resultâ din proces că el era un om primejdios, evitat de toţi; că la galeră fu osândit la 5 anĭ de închisóre pentru bătaie şi rănire; şi altă dată pentru încercare de fugă.

Juraţiĭ rĕspunseră afirmativ la tóte întrebările, dar, spre a evita o osândire la mórte, admiseră circomstanţe atenuante; Codeca fu osândit la muncă silnică pe viaţă.

Atuncĭ el, audind sentinţa, luă o prisă de tabac, ridică din umerĭ, începu să fumeze şi exclamă:

— *Mĕ întorc la domiciliul meŭ!*

Nenerocitul e de 62 anĭ; are pĕrul şi barba albă.

Spice din Străinătate

In America ninge şi înghéţă şi în August.—Nu maĭ e luna August, scrie *Progresso Italo-Americano* din New-Iork, care să ne asude cu căldurile sale înăbuşitóre; este luna Martie, cu vênturĭ recĭ, care domnesc acum în oraş.

La New Hampshire, un îngheţ teribil, ca şi cum ar fi fost în Decembre, distruse recoltele. In Pensilvania la Harvey's Lake, loc situat la 10 mile de Wilkesbarre a nins des în timp de maĭ multe ore. A îngheţat apoĭ şi la Stanton, Virginia, unde porumbul şi fructele aŭ suferit pagubi marĭ. Apoĭ la Wisconsin, în Iowa, şi în genere în tot restul e un frig ne maĭ pomenit, dar maĭ puţin tare ca în ţinuturile pomenite.

—o—

Salve de bucurie pline de durere.— La Schossberg cu ocasia aniversăreĭ împărăteseĭ Germanieĭ, trebuiaŭ să se tragă nisce salve de tunurĭ. La întâia salvă un tun plesni şi un cetăţean care funcţiona ca tunar, rĕmase cu un picior sburat, iar alţi doĭ artileriştĭ improvisaţi fură greŭ răniţi.

—o—

Mânz colosal.— La Aussersihl (Elveţia) se expune publiculuĭ un mânz ce cântăresce 32 chintale şi care figura printre cele d'întâĭ premiĭ ale recentuluĭ Tir federal austriac la Inspruck.

Inserţii şi Reclame

Un negustor neonest

Domnule redactor, am fost tocmit lucrător la d. G. Teoderescu cofetar de pe strada Sfinţilor din capitală şi după ce numitul s'a purtat rĕŭ cât am stat, la eşire nu vrea să 'mĭ plătéscă dreptul meŭ, pretextând fel de fel de lucrurĭ neadevĕrate. Vĕ rog să daţi acésta în jurnalul d-v. ca să scie lumea cine este d. G. Teodorescu.

Tot d'o dată vĕ fac cunoscut că numitul vrea să se facă debitant de tutunurĭ, însă n'are dreptul acesta de óre-ce el este bulgar. *Răducanu Dobrescu.*

Pomadă Italiană

(Vedĭ) pag. 4.

Al patrulea certificat

Domnule,

Pomada italiană 'mĭ-a redat din pĕrul capuluĭ şi sprincenele la vêrsta de 56 anĭ; vĕ rog bine voiţi a 'mĭ maĭ trimete patru borcane şi primiţi banĭ în sumă de leĭ 19 (adică leĭ opt-spre-ţece) prin mandat postal.

Cu stimă **Const. Pisca.**

Craiova, Iulie, 1885.

Director şi redactor: *Nicolae Procopiu*
Girant responsabil *George Minculescu*

---

care din voĭ.

„Nu te mira, Ştefane; directorul lucrărilor naţionale ale imperiuluĭ rusesc te a sfătuit să revedĭ Francia pentru că eŭ vroiam să te revĕd împreună cu amândoĭ prieteniĭ d tale. Şi fiind-că póte aveaŭ trebuinţă să'ţĭ scrie din Rusia, aĭ fost rugat să staĭ la Paris, la Grand-Hôtel. Decĭ sciam unde puteam să'ţĭ scriŭ.

„Prieteniĭ meĭ, douĕ evenimente neprevĕdute pe care le cunóscetĭ deja, mi-aŭ schimbat hotărârea. Vĕ voĭ primi de sigur acasă la mine, unde am trebuinţă de d-ta, Alexis, şi maĭ ales de d ta, George; dar voi stabili maĭ pe urmă ţiua întâlnireĭ nóstre.

„Voĭ nu sunteţĭ singuriĭ meĭ protegiaţi; maĭ am şi alţiĭ care 'mĭ sunt tot aşa de dragĭ.

„Nu maĭ vorbesc de domnişóra Laurenţia, Alexis; sciĭ că de când a fost aşedată, prin îngrijirea nóstră, la dómna Violet, ea a găsit în d ta maĭ mult de cât un prieten saŭ un protector ordinar.

„Dar maĭ este şi Ambrosie Mourillon şi fiica luĭ adoptivă. Intr'o ţi, şi sper apropiată, veţi afla de ce am o simpatie specială pentru bătrânul fost saltimbanc, şi pentru fica luĭ, o fată nevinovată şi gingaşă, care te iubesce George, şi pe care o iubescĭ.

„O afacere de cea maĭ mare însemnătate mĕ chemase la Petersburg; aţĭ dimineţă m'am întors la Paris şi, maĭ adiniaurea, am fost acasă la Mourillon.

„Ce am aflat, prieteniĭ meĭ? urmă contele, fără a'şĭ maĭ putea stăpâni emoţiunea. Aţĭ diminéţă, Ambrosie Mourillon a fost arestat şi dus de agenţĭ ca un vinovat; şi după améză, o călugăriţă bĕtrână — să fi fost óre într'adevĕr călugăriţă?—a fost d'a luat pe Mietta într'un mod aşa de ciudat în cât maĭ maĭ că'mĭ vine să cred că biata fată a căţut în vre-o cursă.

— Acésta e şi convingerea nóstră, domnule, ţise Alexis. Ţic a nóstră, pentru că acum George cugetă şi el ca şi mine.

— Prieteniĭ meĭ, reluă contele cu un glas înnăbuşit, eŭ nu sciŭ şi nu pricep nimic din câte mi-se spuse în strada Linée: mĕ vedeţi astă séră pentru că vréŭ să fiŭ informat numaĭ de cât. Ce'mĭ puteţĭ spune? Ce lămuririĭ 'mĭ puteţĭ da?

— Domnule şi scumpul nostru binefăcător, rĕspunse Alexis, credem că domnul Mourillon şi Mietta sunt victimele uneĭ conspirărĭ odióse, dar nu îndrăznim să afirmăm nimic.

— Ce face cu asta, explicaţi-vĕ!

— Bănuiam pe o femee din clasa înnaltă, fórte bogată şi fórte puternică prin relaţiunile sale, că ar fi făcut să se aresteze Mourillon, cu un scop ce ne este necunoscut încă.

— Dar Mietta?

— Răpirea domnişóreĭ Mietta — dacă va fi răpită, ceea ce vom afla în curînd, —ar ajuta planurile acesteĭ femeĭ.

— De ce n'o numescĭ?

— E dómna Joramie.

— Ah! ţise contele.

Rĕmase puţin pe gândurĭ şi pe urmă reluă:

— Dómna Joramie este o femee tînĕră încă, fórte frumósă şi, se ţice, de mare spirit. La curtea Rusieĭ se vorbesce mult de dênsa.

„Dar ce legătură póte fi între acéstă damă mare şi Mourillon, bĕtrân inofensiv, şi Mietta, fată nevinovată, prea frumósă, ce e dreptul, dar care nu póte supăra pe o femee sus pusă cum este acéstă dómnă Joramie? In sfîrşit pentru ce ar fi acéstă femee duşmana luĭ Mourillon şi a Mietteĭ?

După o óre-care esitare, Alexis rĕspunse:

— Dómna Joramie e gelósă de Mietta.

— Gelósă de Mietta! esclamă contele. Şi pentru ce?

— George Ramel iubesce pe Mietta şi prietenul meŭ a avut nenorocirea să insufle dómneĭ Joramie o patimă violentă şi nebunéscă.

Contele sări în sus ca împins de un resort, şi, lovindu se peste frunte, murmură cu un glas surd:

— Acum înţeleg.

Rĕmase puţin nemişcat şi gâfâind, cu sprîncenele încruntate, cu buzele tremurânde şi cu ochiĭ scânteietorĭ.

Pe urmă, printr'o sforţare puternică de voinţă, se linisci, se aşedă la loc pe scaun şi cu un glas mişcat, reluă:

— Dar dacă nu te amăgescĭ, purtarea acesteĭ femeĭ e monstruósă! Cunoscĭ pe dómna Joramie?

— Da.

— George, ea a jucat cu tine rolul nevesteĭ luĭ Putifar?

Tînĕrul se roşi şi, fără să rĕspundă, plecă în jos capul.

— Ah! George, George, ţise contele cu un accent dureros de mustrare.

Dar Alexis se grăbi să ţică:

— George a suferit un moment de orbire, dar n'a fost biruit de ispită, el este vrednic încă de iubirea Mietteĭ.

Contele adresă tînĕruluĭ artist o căutătură afectuósă şi exclamă:

— Dar cine este acéstă dómnă Joramie.

— O femee fatală.

Ea este ceea ce eraŭ odinióră sirenele de care vorbesc legendele, ceea ce eraŭ Onfala, Dalila, Armida şi atâtea alte femeĭ care, în tóte timpurile, aŭ exercitat asupra unor bărbaţi influenţa lor fatală.

Dómna Joramie este o fermecătóre!

Contele nu se putu opri să nu tresară.

— Cunosc soiul acesta, ţise el cu un glas posomorît.

După o mică tăcere, Alexis Mollin reluă:

— George şi eŭ n'am aflat arestarea luĭ Mourillon de cât după améză. Cunóscem în de ajuns pe acest bun om ca să fim siguri că n'a sĕvêrşit nicĭ un delict şi nicĭ chiar o indelicateţă.

— Eŭ garantez de dênsul! ţise repede contele de Soleure.

Zîmbi şi adăogă:

— Sciţi binele ce v'am făcut; dar cunósceţi pe omul inteligent şi afecţionat ce m'a servit în acéstă circumstanţă?

— Nu, domnule, rĕspunse Alexis

— Este Mourillon.

Urmă o întreită exclamare de uimire.

Emile Richebourg.

(Va urma)

Foița „Universului“

90

Bucătarul Regelui

PARTEA DOUA

VII

(Urmare)

— Da... senor... rĕspunse acesta. Nicolosa!... cheia odăeĭ întunecóse!... Adă și o lumînare... Excelențele vóstre să aștepte un moment numaĭ.

Atuncĭ se ivi și o femee mică, cu o cheie într'o mână, și cu un sfeșnic de lemn, în care ardea o lumînare de seŭ, în cea-l-altă... Deschise ușa, intră și puse sfeșnicul pe o masă. Aduse apoĭ două scaune, fiind că în odae nu se găsiaŭ, și se retrase.

— Eŭ nu te maĭ cunosc, Doroteeo, dise Quevedo când rĕmaseră singurĭ.

— Nu mĕ maĭ recunosc nicĭ eŭ.

— Te-aĭ hotărît decĭ să te pierdĭ?

— Sunt deja pierdută.

Quevedo se sculă, scóse cheia din ușă și acoperi brósca cu mantaua; apoĭ se asigură că nu era nicĭ o crăpătură în ușă.

Doroteea desfăcu broșa cu care era prinsă mantila eĭ și lăsă să se vadă un colan bogat de mărgăritare, cum și o cruciuliță împodobită cu briliante.

— Escĭ fórte frumósă, dise Quevedo pe când îndoia binișor mantila și o punea peste mantelă. Dĕŭ mĕ facĭ să 'mĭ pierd mințile.

— Spune-mĭ, don Francisc, nu escĭ d-ta secretarul duceluĭ de Osssuna?

— Și într'adevĕr, pentru afacerile secrete ale duceluĭ am și venit la Curte.

— Blestemate fie aceste afacerĭ!

— De ce vorbescĭ astfel, draga mea prietenă?

— Pentru că eŭ cred că m'aĭ sacrificat acestor afacerĭ.

— Dĕŭ! eŭ nu credeam că poțĭ fi o victimă! și... căruĭ dĕŭ credĭ că te am sacrificat?

— Nu unuĭ dĕŭ, ci uneĭ deițe!... deițeĭ Ambițiunea.

— Se vede că escĭ prietenă cu ducele de Lerma.

— Și tocmaĭ pentru că 'mĭ pare rĕŭ de acéstă, tocmaĭ pentru că doresc să 'l uit... să uit aceste opt-spre-dece lunĭ pe care le am petrecut în mijlocul lumeĭ, te-am întrebat dacă escĭ secretarul duceluĭ de Ossuna.

— Eŭ nu te înțeleg.

— Ia-mĕ la Neapole cu d-ta, presentéză-mĕ duceluĭ, pentru ca Excelența Sa să 'mĭ deschidă porțile uneĭ mănăstirĭ.

— Vreĭ așa dar să urmezĭ pilda Marieĭ Magdalena?

— Dacă 'mĭ procurĭ mijlócele d'a 'mĭ împlini planul... eŭ te iert.

— Iți refus iertarea și mĕ mir că mi-o oferĭ. In ce te-am putut supăra?

— Vaĭ! cât sunt de nenorocită!

Actrița plecă în jos capul apoĭ 'l ridică cu o mișcare de mândrie; căutătura eĭ era fulgerătóre. Quevedo o contempla uimit.

— Nu, nu, exlamă Doroteea, nu sunt nenorocită, sunt fericită, fórte fericita, d-ta, don Francisc, aĭ dreptate, nu 'ți datoresc o iertare ci din potrivă o mulțumire.

— Descopere ți fața, ca să te pot vedea, rĕspunse Quevedo. Dĕŭ că mĕ facĭ să mĕ mir: nu maĭ vĕd nicĭ urme măcar de călugărița de la *Descalzes reales*, nicĭ de actrița de aĭ diminéță.

— Urmédă, urmédă: să vedem cum eram eŭ în mănăstire, cum eram aĭ di minéță și cum sunt acuma.

— Să începem de la mănăstire, și să ne urcăm la originĕ.... la timpul în care ți-am făcut cunoscința prin mijlocul unchiuluĭ Manolillo.

— Ah! da, misteriosul Manolillo?.

— Nu sciŭ de e nebun orĭ înțelept... ceea ce e sigur e că te iubesce din tótă inima. Dar în ce chip? nu sciŭ; sciĭ d-ta?

— Nu. Une-orĭ se uită la mine cum s'ar uita un amant! alte-orĭ mĕ desmérdă cu ochiĭ unuĭ tată; alte-orĭ are o privire de mânie, de ură.

— Mister și iar mister! Intr'o, dĭ acum treĭ anĭ, m'am întâlnit cu Manolillo într'o galerie întunecósă a palatuluĭ. Unchiul Manolillo și cu mine suntem prietenĭ vechĭ. Nu sciŭ ce i-am dis, nicĭ ce mi-a rĕspuns; dar îmĭ aduc fórte bine aminte că convorbirea nóstră deveni seriósă.

„— Eŭ nu port ochelarĭ, îmĭ dise el, cum îĭ purtațĭ d-vóstră; dar étă casul, frate Francisc, d'a vedea maĭ bine ca mine. Vrețĭ să vedețĭ ce-va pe care vi-l voĭ arĕta, spre a 'mĭ spune pĕrerea d-vóstră?

„— De ce e vorba? întrebaĭ eŭ.

„— E vorba de o femee.

„— Dacă, când e vorba de o femee, d-ta nu veḑĭ lămurit, poțĭ fi sigur că eŭ sunt orb cu totul.

„— Nu, frate Quevedo, cât despre mine, iubesc pe acea femee și firesce am un vĕl pe ochĭ.

— Ți-a spus că mĕ iubea, unchiul Manolilo? exclamă Doroteea.

— Da... dar nu de ce amor; nu mi-a spus'o nicĭ o dată, și n'am putut'o ghici... Dar să urmăm. Unchiul mĕ duse la mănăstirea *Desculțelor regale*, bătu la pórtă, și dise:

„— Soro, aĭ bunătate de spune Doroteeĭ că o ascept aicĭ cu un gentilom.

Intrarăm în parlator și fiind-că d-ta întârziaĭ, el 'mĭ dise, nu sciŭ dacă cu drept cuvînt: „Fata se gătesce ca să parĕ maĭ frumósă.“

Intr'adevĕr, când venișĭ eraĭ bine îmbrăcată, pe cât se póte într'o mănăstire. Eraĭ cât se póte de elegantă într'acea îmbrăcăminte modestă cu crucea aceea de aur ce 'ți atârna pe piept. Căutătura d-tale era vie, fixă și severă; glasul rĕsunător, vorbele pasionate. Mĕ amorezaĭ de d-ta și eșind dișeĭ luĭ Manolillo:

„— Porumbița asta va sbura îndată ce o mână 'ĭ va deschide colivia, și aș dori ca acea mână să fie a mea.

(Va urma)

Em. Fernandez y Gonzales.

CURSUL BUCURESCI

CASA DE SCHIMB

TOMA ȚACIU

No. 60. Strada Lipscani, No. 60.

Pe ḑiua de 5 Septembre 1885.

	Cumpăr.	Vêndute
5% Rentă Amortisabile .	93 3/4	94 1/2
5% Rentă Rom. perpetuă.	89 1/2	90 1/2
6% Obligațiĭ de Stat . .	89 —	89 3/4
6% „ C. F. R. R.	104 —	105 —
5% „ Municipale .	77 —	77 1/2
10 fr. „ Caseĭ p. 300 l.	212 —	215 —
5% Scr. funciare Rurale.	87 —	87 1/2
7% „ „ „ .	102 —	102 1/2
5% „ „ Urbane.	83 3/4	84 1/2
6% „ „ „ .	92 1/2	93 —
7% „ „ „ .	99 —	99 3/4
Im. cu prime Buc. 20 l. buc.	30 —	32 —
Acț. Bănc. Naț. a Rom. 500 l.	— —	— —
„ Soc. Cr. Mob. Rom. 250 l.	— —	— —
„ „ Rom. de Cons. 500 l.	— —	— —
„ „ de Asig. D.-R. 200 l.	— —	— —
„ „ „ Naționale 200 l.	— —	— —
5% Municipale nouĭ. . .	— —	— —
Acț. Banca Prevederea. .	— —	— —
DIVERSE		
Aur contra Argint	11 1/4	11 3/4
„ „ Bilete bancă.	11 1/4	11 3/4
Florinĭ Wal. Austr. . . .	2 02	2 04
Mărcĭ Germane.	1 23	1 25
Bancnote francese	99 1/2	100 1/2

!!IMPORTANT!!

Vreți a vĕ vindeca de orĭ-ce bólă?

Cumpĕrați cartea comiteluĭ *Mattei* din Bolonia. Leĭ 2 exemplarul.— Se vinde la d. F. Bruzzesi, calea Victorieĭ saŭ la administrația „Universul“ calea Dorobanților No. 8. Bucurescĭ. Se primesce costul și în timbre poștale.

Anunciŭ

Puĭ în vêndare casele mele din strada Foișoru, No. 17, compuse din 4 odăĭ, 1 bucătărie, 1 magazie și un beciŭ cu locul lor în întindere de 30 stînjenĭ fața, 5 stînjenĭ 35 palme fundu ce rĕspunde în strada Vitanu, 60 stj. 88 palme lungimea. Doritoriĭ se vor adresa la locul indicat.

3—3—3

Recomandație

Sub-semnatul declar că după o suferință de treĭ anĭ de reumatism la picióre, și după ce am perdut orĭ-ce speranță de a mĕ maĭ însănătoși, m'am adresat d-neĭ **Anna Baraș** din strada Biserica Antim No 15, care printr'o simplă cură 'mĭ-a restabilit sănătatea în scurt timp, în cât mĕ simt dator a 'ĭ esprima recunoscința mea cea maĭ adâncă și a o recomanda tutulor suferinzilor de asemenea natură.

8—2—2 *N. Ionescu*, str. Sabinelor, 47.

GLORIA ROMANIEI

Cea maĭ bună hârtie de țigarete, și adevĕrată

PRODUCTIUNE FRANCESA

A CASEI I. SABATOU (PARIS)

(Sistem brevetat)

Care, în urma analiselor făcute la *Paris* și *Bucurescĭ* s'a constatat că e una din cele maĭ bune.

☞ Atragem atențiunea fumătoruluĭ, atât asupra calităței cât și asupra moduluĭ practic cu care se *detașézĕ foița din caet fără a o atinge*.

☞ A se observa pe fie-care foiță numele I. Sabatou.

Depoul general la d-nul A. KEPICH calea Victorieĭ 15bis.

și de vînḑare la debitele de tutun.

DE VĂNZARE La Tipografia „*Universuluĭ*“ Calea Dorobanților, No. 8, *Bilete de închiriat* pentru lipit la case

Bucata 5 bani

La Eftinătate

Atelier de Tapițerie și Magasin cu Mobile gata

Calea Văcărescĭ. No. 21

Avem onóre a înștiința pe onor. public că am deschis un atelier de tapițerie în calea Văcărescĭ No. 21. lângă Ochiĭ albĭ unde se efectuéză orĭ-ce comandă de tapițerie, precum: mobile, perdele, covóre, mușamale, etc. etc., se fac instalărĭ, aranjărĭ, tóte după sistemele cele maĭ nouĭ din Paris și cu prețurile cele maĭ ieftine.

Asemenea suntem în stare a aranja case complecte adică cu mobile de stejar, Birouri, bibliotecĭ, bufeturĭ, și tot ce atârnă de acéstă branche. Bazându-ne pe ieftinătatea prețurilor nóstre și prompitudinea nóstră rugăm pe onor. public de a veni să visiteze magasinul nostru și de a ne da bine voitorul concurs. Sperând într'o vizită numerósă cu tóte acestea nu ne depărtăm de sistemurile nóstre de a lucra bine și solid și a vinde cu un mic beneficiŭ. Pe lângă acésta maĭ avem și garnituri cu stofe de lână și de mătase gata tapițate și îmbrăcate, adică: 1/2 garnitură de păr, lemn negru gechelt, cu prețu de leĭ noĭ 350 1/2 garnitură demi fason leĭ 250. Mare asortiment de garnituri fața nuculuĭ, garnitură de stejar englizești, garnitură medalion și diferite garnituri, tot cu prețurĭ moderate. Fotoliurĭ de birouri de stejar cu mușama spatele capitonat cu prețu de leĭ noĭ 70; sofale gata cu stofe de lînă îmbrăcate cu preț de leĭ noĭ 90; asemenea se găsesc diferite fantaziurĭ lemn nevizibil, trompeturĭ, garniturĭ, perne, Maria Antoinette, bibeurĭ și șezlungurĭ, zngleurĭ, scaune turcescĭ, otomane, etc. etc., cu prețurile cele maĭ reduse. Oglinzĭ de pĕr negru. Diferite oglinzĭ poleite. Paturĭ de bronz și de lemn.

24—14 Cu stimă: **E. Taubman & R. Davidsohn**

Apa de Genova pentru Toaletă și băĭ. Preparată de S. Freceri, parfumor al M. S. Regele Italieĭ premiat cu 18 medaliĭ. Ea pe lângă că are cel maĭ grațios și cel maĭ suav parfum pentru batistă, întrebuințată în ḑilnice spălărĭ, risipește iritările și întărește vederea, face să dispară petele de pe față întărește cărnurile. Luată pentru gură risipește mirosul urât, curăță dințiĭ și întărește gingiile, și pentru băĭ, o sticluță întărește corpul, face să dispară ardórea și ariditateaea peleĭ, mâncărimea, distruge orĭ-ce urâtă odóre a transpirăreĭ și procură o stare de bine neexprimabilă.

Flaconul mare leĭ 2.50.

Flaconul mic leĭ 1.50.

Se vinde numaĭ la Administrația, „Universuluĭ“, Calea Dorobanților. No. 8, în dosul Episcopieĭ, Bucurescĭ.

Pulbere contra insectelor Succes infailibil, cu acéstă renumită specialitate e distrug tóte insectele, ca pureci, păduchĭ de lemn (ploșnițe) și altele.

Servesce asemenea și pentru țânțarĭ, punând o 1/2 linguriță de pulbere pe cărbunĭ. Usul asesteĭ pulbere este fórte simplu, este destul a presăra pe albiturĭ, pe saltele paturĭ și peste ouĕle de păduchĭ de lemn. Prețul 50 banĭ.

Se vinde numaĭ la Administrația "Universuluĭ“, Calea Dorobanților, No. 8, în dosul Episcopieĭ, Bucurescĭ.

Săculețe Velutină Singurele spre a parfuma albiturile, având un miros fórte delicat care se păstrézĕ mult timp.—Prețul leĭ 1.

Se vinoe numaĭ la Administrațió „Universuluĭ“, Calea Dorobanților, No. 8, în dosul Episcopieĭ, Bucurescĭ.

APĂ DE GURĂ

și Prafurĭ de dinți

Dr. Lempart

Dentist american

8. Bulevardul Elisabeta Dómna, 8

Se află în deposit la drogueria I. Ovessa str. Academieĭ 39; magasinul Á la menagere calea Victorieĭ 22 și en detail la d nu Bruss, pharmacist, calea Victorieĭ 26, Brandușĭ, pharmacist, str. Clemenței, și în tóte pharmaciile maĭ bune din țĕră. Prețul uneĭ sticle fr. 3, uneĭ cutiĭ fr. 2.

Pastile pentru fumătorĭ Aceste pastile se recomandă d-lor fumătorĭ și celor care din vre-o mică indigestie séu bóle speciale aŭ miros urît în gură; încomodare fórte grea stând în companie. Cutia leĭ 1.

Se vinde numaĭ la Administrația „Universuluĭ“, Calea Dorobanților, No. 8, în dosul Episcopieĭ, Bucurescĭ.

Pomadă Italiană cu basă vegetală infailibilă pentru a face să reiasă pĕrul pe capul cel maĭ complectamente pleșuv, în timp de 50 ḑile, pênă la etatea de 50 anĭ, dacă rădăcina pĕruluĭ nu este cu totul stârpită. Acéstă pomadă opresce căderea pĕruluĭ, orĭ care ar fi causa ce a produs'o.

După cură

„ **Pomada Italiană** îmĭ redă viața pĕruluĭ, rog trimiteți mĭ un vas. Recunoscință eternă. Locotenent Catul. Câmpu-Lung

„ **Pomada Italiană** 'mĭ redă viața pĕruluĭ; aveți bună-voință a'mĭ maĭ trimete două flacóne. Nu pot îndestul a vĕ mulțumi. — Niculescu, Babadag. “

Prețul unuĭ borcan leĭ 4.50.

Se vinde numaĭ la Administrația „Universuluĭ“, Calea Dorobanților, No. 8, în dosul Episcopieĭ, Bucurescĭ.

Magazia de Lemne la Vultur

Strada St. Stefan No. 21.

Lemne de cer, tufan și garniță cu 24 fr- mia kilograme, lemne de carpen bine uscate 26 fr. mia kil. tăiate și aduse la domiciliŭ.

25—2—1 *Ghiță Rădulescu*

Tipografia Română-Italiană, L. Cazzavillan, Calea Dorobanților, No. 8.—Bucurescĭ.

ANUL II. No—314 5 BANI IN TOATA TÉRA.—Un numĕr vechiŭ 10 baniĭ. Luni şi Marţi 9—10 SEPTEMBRE 1885.

UNIVERSUL

FOAIA POLITICA ILUSTRATA

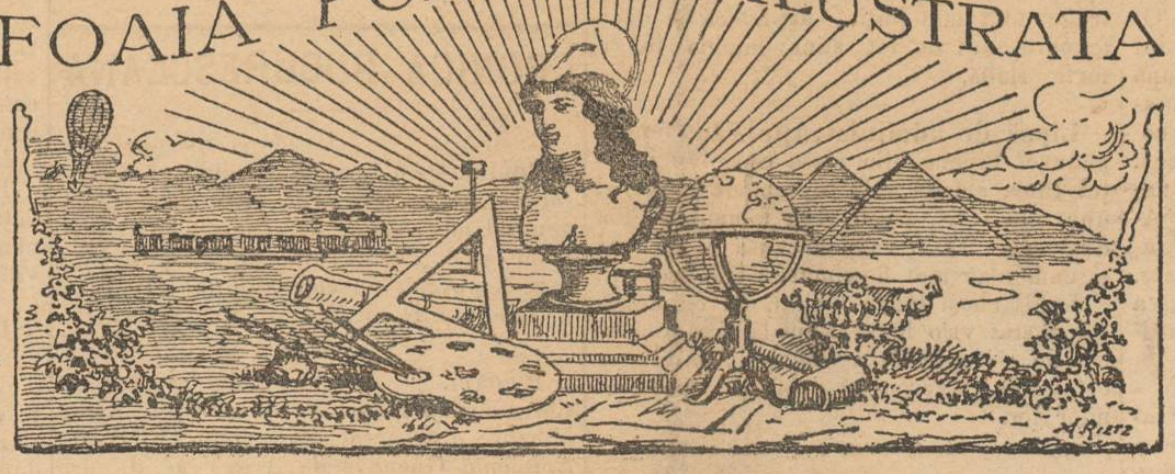

ABONAMENTE:

Pe an: In tótă România leĭ 18.—
6 luni: „ „ „ 9.—
3 luni: „ „ „ 4.50

Apare în tóte ḑilele de lucru la 7 ore diminéţa.

REDACŢIA ŞI ADMINISTRAŢIA:
CALEA DOROBANŢILOR. No, 8. BUCUREŞCI.

Inserţiunĭ şi reclame 2 leĭ linia.
Anunciurĭ pe pagina 4-a 60 baniĭ linia.
Scrisorĭ nefrancate se refusă.
Articole nepublicate nu se înapoéză.

AVIS

De la 15 Septembre „Universul“ va începe publicarea celuĭ maĭ noŭ şi interesant roman:

Testamentul luĭ Bismarck

Cu acéstă ocasie se deschide un noŭ abonament cu premiurĭ escepţionale.

A se citi pe pag. IV.

Bucuresci, 8 Septembre 1885.

Chestia ovreiască

Intrunirile din urmă ale ovreilor şi protestarea maioritățiĭ lor în contra scopurilor urmărite de d. Armand Lévy, emisarul Alianţeĭ israelite, aŭ dovedit că în adevĕr acéstă clasă a poporaţieĭ ovreieschĭ îşĭ cunósce adevĕratele interese.

Lucrul acesta nu póte de cât să ne bucure.

Cu cât, în adevĕr, ovreiĭ din ţéra românéscă vor căuta a se apropia maĭ mult de românĭ, a deveni românĭ, cu atât şi noĭ, ca românĭ, maĭ mult îĭ vom iubi.

Atitudinea pasivă a ovreilor nostri şi faţă cu instigările miselescĭ ale uneĭ şlehte de ovreĭ din aceia cari speculă pe ceĭ sărac şi trăesc prin mijlóce neoneste, a dovedit d'asemenea că nu toţi ovreiĭ sunt duşmaniĭ românilor şi că mulţĭ aŭ început a'şĭ înţelege adevĕratele interese.

Acum ar rĕmâne alt-ceva de făcut.

Ovreiĭ, cari sunt în ţéră la noĭ, nu pot fi isgoniţĭ ci, din contra, trebue să căutăm a'ĭ face ca să ne iubéscă; dar trebue să ne apĕrăm de invasia care mereŭ umple ţéra cu ovreĭ străinĭ, din Rusia şi din Galiţia, ovreĭ cu moravurĭ barbare, vagabonḑĭ gata de a face orĭ ce.

Cum să ne apărăm de acéstă invasie?

Noĭ credem că midlocul cel maĭ bun ar fi de a se regula starea civilă a ovreilor din ţéra nóstră, meseriaşĭ saŭ negustorĭ, a căror stare civilă póte fi regulată, şi carĭ, o dată ce vor fi toţĭ înscrişĭ să fie puşĭ sub un bun control statistic.

Apoĭ, după ce acésta se va fi făcut, să nu se maĭ permită vagabonḑilor din Rusia şi din Austria de a veni în ţară, iar ceĭ cari vor isbuti să se strecóre să fie trimişĭ imediat acolo de unde aŭ venit.

In acest chip, ovreiĭ românĭ, prin neamestecul cu ceĭ străinĭ, ar deveni maĭ repede românĭ bunĭ, iar numĕrul poporaţieĭ ovreieschĭ s'ar circumscrie în nisce limite maĭ puţin ameninţătóre.

DIN LONDRA

(Corespondenţa particulară a „Universuluĭ“)

3 Septembre.

Congresul Trade's Uniunilor.—Luni, la 25 August, s'a deschis, la Southport, Cambrigde, al opt spre ḑecelea congres anual al asociaţiilor englese de uvrierĭ cunoscute sub numele de *Trade's Unions*.

Sunt presenţĭ anul acesta 161 delegaţĭ representând 163 societăţĭ, care înnumĕră în total maĭ bine de 560,000 membrĭ.

Preşedintele Threlfall expuse în trăsurĭ marĭ programa Uniunilor.

A mărgini la 8 ore munca ḑilnică a uvrieruluĭ—a nu maĭ favorisa emigrarea—a face obligator arbitrajul spre a judeca cestiunile între uvrierĭ şi capitaliştĭ, a întinde rĕspunderea capitaliştilor pentru nenorocirile munceĭ şi la industria marineĭ comerciale, care absórbe acum viaţa atâtor uvrierĭ, care ar putea prea bine să fie scutiţĭ — a opri pentru cele-l-alte industriĭ, pe capitaliştĭ să se învoéscă cu uvrierĭ ca să nu fie rĕspunḑĕtorĭ—a se mări numĕrul inspectorilor guvernativĭ aĭ fabricelor şi minelor, alegêndu'ĭ maĭ ales dintre uvrierĭ—a se experimenta, pe o scară maĭ întinsă de cât s'a făcut până acum, sistema *magistraţilor uvrierĭ*—educaţia liberă şi gratuită atât elementară cât şi tehnică şi, în sfîrşit, rambursarea cheltuelelor alegerilor, făcute de orĭ-ce ales în sarcina Statuluĭ şi despăgubirea deputaţilor.

Ordinea de ḑi a Congresuluĭ conţine următórele paragrafe:

1. Discutarea propunerilor modificătóre ale legeĭ asupra responsabilităţeĭ patronilor din 1880;

2. Despre necesitatea d'a nu întrebuinţa la serviciul maşinelor şi cazanelor cu aburĭ de cât ómenĭ ce aŭ certificatul de capacitate;

3. Despre necesitatea d'a spori numĕrul inspectorilor de fabricĭ, alegând pentru acésta uvrierĭ practicĭ;

4. Despre dreptul ce aŭ rudele minorilor morţi în urma uneĭ explosiĭ saŭ a altuĭ accident d'a fi representaţi în ancheta judecătoréscă ce trebue să cerceteze causele accidentuluĭ;

5. Despre cooperare şi legăturile sale cu unionismul;

6. Despre representaţia uvrieră în Parlament;

D-na de Lavallette.—(Vedĭ pag. 3)

7. Despre necesitatea d'a codifica legile penale şi civile;

8. Despre reformarea legilor privitóre la proprietatea pământuluĭ, şi despre o anchetă relativă la morţile neasceptate în Scoţia.

Afară de acest din urmă paragraf şi de paragraful aĭ doilea, cele-l-alte sunt o reproducere a paragrafelor ordineĭ de ḑi din anul trecut.

Anul trecut congresul votă şi desfiinţarea Camereĭ Lorḑilor; dar acum acest vot platonic fu lăsat la o parte.

In sfîrşit, maĭ înainte d'a trece la desvoltarea ordineĭ de ḑi, menţionate maĭ sus, congresul are să discute raportul, pe care comitetul parlamentar al *Trade's Uniunilor*, compus din deputaţiĭ Broadhurst şi Burt, l'a făcut despre lucrarea sa, adică despre chipul cum şi-a îndeplinit în timpul anuluĭ sarcina sa, care e d'a împinge guvernul să adopteze şi să execute întocmaĭ măsurile pe care Uniunile le reclamă în interesul claseĭ representate de dênsele.

Şi acum, spre a lămuri lucrurile ce am spus, este necesar să fac în câte-va vorbe istoricul acestor asociaţiĭ.

Eşite din sînul vechilor corporaţiĭ de arte şi meseriĭ, care, regulând munca şi determinând ucenicia necesară spre a deveni uvrierĭ, şi altminterĭ apăraŭ interesele claseĭ muncitóre, ele avură timpurĭ fórte furtunóse, timpurile invasiuneĭ maşinelor şi ale crescereĭ repede a capitalismuluĭ, ajuns de o dată la apogeul gloriеĭ şi puterеĭ sale.

Atuncĭ aceste asociaţiĭ luptară trup la trup, cu mijlóce violente — asemenea cu acelea ce aŭ caracterisat agitaţia agrară din Irlanda în timpul cel din urmă — pentru apărarea lor proprie, dar în zadar.

Curentul desvoltăreĭ industriale răsturnă şi făcu să le naufrageze resistenţa lor disperată dar neputinciósă; şi de o cam dată se păru că chiar existenţa Uniunilor ar fi fost primejduită.

Combătute de Stat şi de coaliţia industrialilor se părea că ele vroiaŭ să 'şĭ reserve contigentul lor considerabil de afiliaţĭ în Internaţională, şi să dispară—ca asociaţiĭ— în marea mişcare revoluţionară a epoceĭ moderne.

Din potrivă, ele deteră înnapoĭ din ḑi în ḑi; şi, dispărênd solidaritatea de odinióră între uvrierĭ, ele părăsiră în voia sórteĭ, masele nenumĕrate care alternéză între lipsurile ḑileĭ de aḑĭ şi nesiguranţele celeĭ de mâine, şi vrură să devie representantele exclusive ale uneĭ minoritățiĭ—aristocraţia muncitóre.

La început tradiţiile lor le înstrăinară de politica parlamentară dar seducerile acesteia nu puteaŭ întârzia să atragă elementul din care se compun ele.

Şi acum programa *Trade's Uniunilor* este—precum aţĭ vĕḑut—un amestec de protecţionism, şi nu presintă nicĭ una din ideile acelea marĭ, care împun altuia admiraţie, chiar când nu sunt destinate să triumfe de o cam dată.

Jonsohn.

Spice din ţară

Omor.—Ciobanul Gheorghe Dimitrie Iuruciuc, din Botoşanĭ, a ucis pe stăpânul sĕŭ Gheorghe Sumanariu. Stăpânul era căsătorit cu o a doua soţie numită Ilinca, cu care trăia rĕŭ şi care din astă causă póte legase amorul cu ciobanul serv. Culpabila soţie ḑisese chiar amantuluĭ eĭ că dacă bărbatul eĭ ar muri ar trăi cu dênsul. Intr'una din serile trecute Gh. Sumanariu, după ce a mâncat, s'a dus în târla oilor unde a găsit pe cioban dormind; a început a'l înjura de ce dórme între oĭ şi nu bagă de sémă şi a început a'l croi cu un drug ce avea în mână; ciobanul atuneĭ sciind că este un hărleţ în şopron s'a repeḑit şi luând acel hărleţ a lovit la cap pe stăpânul sĕŭ ast-fel că l'a doborît, maĭ dându-ĭ încă 3—4 lovieturĭ la cap până când a rĕmas fără suflare.

După acésta, luând un petec de sac ce se afla în acel șopron, i-a învelit capul, legându-l la gât cu o fringhie pentru a nu lăsa urme de sânge.

Parchetul a fost sesisat.

Insuși criminalul, care se află de o cam dată sub paza poliției, a mărturisit omorul comis.

—x—

Dragoste ruséscă.— Bunii noștri vecini ne inteţesc cu dragostea, scrie „Dunărea de jos“ din Tulcea. Un individ, născut, crescut în fundul Rusiei, anume Onofrei Hutu, a fost espulsat din casa lui sul pretext că este supus grec. După luni de chinuri, adus pe jos din arest în arest, nenorocitul Hutu, cu femeea și copil mic, a fost aruncat în orașul Tulcea. Consulul grec 'i a refusat protecţia, nedovedind calitatea lui de supus grec. Atunci un locuitor, făcêndui-se milă și lându-l pe garanţie, a fost pus în libertate.

Pricina espulsărei póte să fi fost averea acestui nenorocit, care 'i a fost sequestrată.

—x—

Nouă fabrică.—„Curierul Balasan“ află că în orașul Iași s'a înfiinţat o fabrică specială pentru cutiele de lemn de farmacii și pentru peneluri de tot soiul. Dorim acestei industrii reușita cea mai satisfăcătóre.

—x—

Focul la C. Lung.—Telegramă oficială. Focul a fost stins; aŭ ars cu desăvărșire 4 binale cele mai bune. Din casierie s'a scos tóte actele de valóre, bani și mobilierul distrus. Pagubele causate se evaluéză a proximativ la 150.000 lei; până acum nu s'a putut descoperi causa incendiului. Mai mulţi ómeni aŭ perit în flacăre.

—x—

Un proces la juraţi.— Luni 2 Septembre s'a deschis Curtea cu Juraţi din Iași, sub președinţa d-lui Teodoreanu, consilier la Curtea de Apel, asistat de d-nii membri Dimitriu și Flaișlain. In acea zi, s'a judecat procesul lui Ioan a Acsiniei, inculpaţi că ar fi deflorat o copilă de 9 ani. Curtea, în urma verdictului afirmativ a juraţilor, a condamnat pe Ioan a Acsinei numai la 2 ani închisóre corecţională și la 100 franci despăgubiri civile.

—x—

O nouă revoltă ţărănéscă.—Ni se relatéză că sătenii din comunele Valter Mărăcinénu și Epurescî s'aŭ revoltat în contra d-l G. Vernescu fost ministru, amenințându-l și insultându-l.

Causa acestei revolte este că d-l Vernescu arendând aceste 2 moșii la nisce arendași, a găsit cu cale a face o nouă hotărnicie, ast-fel că intrând în locurile sătenilor moșneni și ocupându-le pe nedrept, acestia s'a revoltat. Afacerea se află înaintea justiţiei.

—x—

De ce ard réŭ felinarele.—„Curierul Balasan“ se plânge de réul iluminatul orașului Iași, spuind cum mai dăunădi trei fanaragii aŭ fost prinși vênzênd gazul unei evreice, care găsea fórte convenabil modul acesta d'a 'și procura marfă pentru dughiană. Fanaragii aŭ fost judecaţi și condamnaţi numai la câte 8 ţile închisóre, iar primăria de Iași nu a ridicat nici o pretenţie, ceea ce trebuia să facă cu tóte astea căci fanaragii, vênzând gazul, nu aŭ păgubit pe antreprenor ci pe orășenî de lumină.

Mai prin tóte orașele Moldovei fanaragii aŭ obicei a lega fitilul lămpelor cu ață pe care o lasă în lichid spre a se trage mult mai puţin, ast-fel că și dacă felinarul nu'i de tot stins lumina lui e fórte slabă.

—x—

Lipsă de administraţie.—In fundul pădurei Piperu, din plasa Snagov, judeţul Ilfov, stă de vr'o săptămână cadavrul unui om mort, și nu vrea nimeni să 'l ia d'acolo și să cerceteze causa morţei, ca și cum n'ar mai fi primari și sub-prefecţi.

La Barboși lânga Galaţi, un om înnecat a stat vr'o lună expus la sóre și mâncat de cióre; acésta vine de la activitatea ce insuflă guvernul și prefecţii subalternilor lor.

Noutăţi Telegrafice

Sofia 6 Septembre.

Guvernatorul Rumeliei și guvernul séŭ aŭ fost rĕsturnaţi. Un comitet provisoriŭ administréză provincia unde nu s'a turburat ordinea.

Acest comitet chiamă în ajutorul séŭ pe bulgarii de la Nord.

Berlin 6 Septembre.

Consiliul federal a adoptat propunerea Prusiei avênd de scop să prelungéscă pentru un an mica stare de asediŭ la Berlin, și a amânat discuţiunea unei propuneri analoge în privinţa Hamburgului.

Stuttgard, 6 Septembre.

Impĕratul Wilhelm a sosit. El a fost primit de populaţiune cu mare entusiasm.

Roma, 6 Septembre.

Buletinul sanitar de la 17: In orașul Palermo și în împrejurimi 133 casuri, 61 morţi; în provincia Parma 5 casuri, 4 morţi.

Sofia, 7 Septembre.

Trupele rumeliote aŭ ocupat tóte puntele strategice, despre fruntaria turcéscă. Ele aŭ distrus tóte comunicările telegrafice cu Turcia și aŭ aruncat în aer podul de peste Mariţa lângă Mustafa-paşa, între Adrianopole și Filipop ole.

Atena 7 Septembre.

„Diarul oficial“ publică numirile a 14 noui membri pe viaţă în Camera senio rilor ca representanţi aprópe ai tuturor partidelor, ai tuturor naţionalităţilor și ai tuturor sterelor de activitate publică. Printre dênșii se află asemenea șeful statului maior, baron Beck și d. Nicolae Dumba.

Sofia. 7 Septembre.

Un ucaz princiar publicat ădi ordonă mobilisarea armatei bulgare și convócă Camera deputaţilor pentru 22 curent.

Principele, asceptând învitarea guvernului provisoriŭ și a armatei rumeliote, a părăsit Varna pentru a se duce la Filipopoli însoţit de președintele consiliului.

Londra, 7 Septembre.

Manifestul electoral al d lui Gladstone recomandă evacuarea Egipetului îndată ce onórea o va permite. Ea respinge, într'un mod otărît, politica de anecsare, de protectorat séŭ de ocupare nedefinită. Constată că Englitera va fi ţinută totd'auna în eșec în Egipet de drepturile celor-l-alte puteri, drepturi cari trebue să fie respectate, și că ea nu va relua libertatea și influinţa sa în Europa de cât în urma acestei evacuări.

CRONICA BUCURESCEANA

Duminecă, 8 Septembre.

Sosiri.—Aŭ sosit în Capitală d. general Zefcar; d. Gr. Tocilescu, inspectorul general al școlelor, d. general C. Budișteanu și d. Paladi prefectul judeţului Olt, care a obţinut un congediŭ de 15 ţile, d. ministru D. Sturza, d. Sp. Haret.

—o—

Plecări. — Aŭ plecat din capitală d. rim ministru Brătianu; d. ministru Radu Mihaiŭ; d. general Berendeiu; P. S. S. Episcopul Ghenade de Argeș și d. dr. Fotino, directorul general al serviciului sanitar, d. general Arion.

—o—

Consiliul comunal al capitalei iarăși n'a ţinut ieri ședinţă, nefiind complect. Mâine séră se va ţine ședinţă cu orî-ce număr de membri, fiind convocat pentru a treia óră.

—o—

O mare intrunire a israeliţilor cari sunt contra consistoriului va avea loc ădi la 2 ore p. m. Biletele imprimate s'aŭ împărţit ieri pentru acest scop.

Aflăm că în aceeași oră se va ţine o altă întrunire la Templu din strada Sf. Vineri, convocată de membrii societăţei Zion.

—o—

Amenințări.—Un transilvănén, funcţionar de la gara de Nord, ar fi fost chemat, se ţice, eri la poliţie de către d. prefect, care 'l ar fi sfătuit sa'și caute numai de serviciŭ lepădându'și din entusiasmul naţional, căci póte să'și compromită atâţia ani de muncă și să'și sdruncine existenţa, cu alte cuvinte póte fi dat peste hotar.

I-a adăogat că sunt 18 funcţionari transilvăneni în serviciul direcţiei căilor ferate pe care poliţia 'i supraveghiază d'aprópe.

Se ţice că ar fi la gară un funcţionar cu barba roșie (evreŭ) care ar fi denunţând poliţiei cele mai mici și de multe ori chiar imaginare mișcări,

—o—

Relativ la proscriși.—D. Ocăşianu, printr'o telegramă din Galaţi către d. Vintilă Rosetti spune că vaporul companiei Freycinet, n'a voit să 'i primească spre a'i duce în Francia, rugându'l a stărui pentru protecţiunea francesă. D. Vintilă Rosetti i-a rĕspuns că vor putea pleca Marţi p'un vapor engles, unde vor avea aceeași siguranţă.

Inspectorul de poliţie care însoţesce pe exilaţi s'a tocmit la Brăila c'un vapor engles ca să ducă pe expulsaţi la Anvers și de la Anvers se vor duce pe drumul de fer la Paris.

—o—

Representaţiune.—Amintim cititorilor că ădi, Duminecă, va avea loc în sala saŭ grădina Dacia marea representaţiune dată în beneficiul iubitei și gingașei gimnastice române medaliată, d-na Matilda Petrescu, care va executa pe funie și pe trapez cele mai frumóse și mai grele figuri. Cu concursul altor artiști, se vor juca și două comedii din cele mai hazlii, *Zăpăciţii* și *Colivărescu*.

D na Petrescu, avênd a pleca în străinătate, acéstă represintaţie este cea din urmă, de adio. Nu ne îndoim că publicul va sci încuragia o vrednică artistă română.

—o—

Incă o sinucidere.—Alaltă-ieri tânărul Roman Parteni, în vêrstă de 18 ani, elev în școla militară din Capitală, și-a tras un glonte în piept precum am spus.

Pricina acestei hotărîri disperate ar fi dupĕ unii un amor nenorocos pentru o domnișóră din Craiova. Se ţice că numitul tênĕr ar fi făcut o scrisóre părinţilor séi cerêndu-le iertare de fapta sa și rugându-i a aședa în camera sa portretul aceleĭ domnișóre înconjurat de negru.

Dupĕ alţii causa sinuciderei ar fi nereușirea la examen. Noi aflăm în fine că numitul a voit a părăsi viaţa din causa unor persecuţiuni. A scris, mai înainte d'a se împușca, trei scrisori din care una pentru sergentul major în care 'i ţice: *Bucură-te, căci în fine ai rĕmas singur*. Tênĕrul era unul dintre ceĭ mai silitorĭ elevĭ și fusese un an la școla navală din Brest.

—o—

Procesul unei pisici.—La judecătoria ocol. II din capitala s'a înfăţisat ieri, Sâmbătă, procesul d-lui I. P. care a acţionat în judecată pe dómna Elena. N. (din strada Romană) pentru momirea unei pisici. Acéstă dómnă prin mijlóce neiertate și alte meșteșugurĭ a isbutit a conrupe credinciósa pisică a numitului domn lăsându'i ast-fel casa în prada șorecilor.

Pisica figura de asemenea la audienţă. D. I. P. a mărturisit întêmplarea lucrurilor, numai într'un punct însă nu se unea cu protivnica sa; el declară că animalul nu era o pisică ci un cotoi, ceea ce umplea de mare necaz pe dómnă.

Din lipsa de procedură procesul s'a amânat. Vom da la timp amĕnunte.

Un mare eveniment care ne privesce

De cât va timp principele Bulgariei călĕtorésce fórte des prin diferitele părţi ale Europei. Nu era lucru ordinar; se făcuse un plan și se căuta aducerea lui la împlinire. Credem chiar că guvernul nostru nu era în necunoscinţă de cele ce se urdiaŭ. Faptele aŭ isbucnit acum. Principele

---

Foița „Universului„

269

MIETTA

PARTEA PATRA

DOAMNA JORAMIE

(Urmare)

XVI

Voi sunteţi fiii mei

— Mourillon, ţise contele, a fost cu d-ta, Alexis, italianul Antonio Perruchetti; cu d-ta, Stefane, inginerul civil Desloges.

Luând pe rênd travestirile potrivite cu diferitele rolurĭ ce trebuia să facă, sciind, pe de altă parte, să se întineréscă orî să pară și mai bĕtrân, schimbându și fisionomia, servindu-se de perucĭ și de barbe false, a fost pe rênd negustorul de tablourĭ Robinet, și cu ţiariștii, cu editorii și cu impresarii teatrali personajul pe care voia să 'l represinte.

Cu chipul acesta, cu ajutorul lui Mourillon, am putut duce la bun sfîrșit lucrarea ce începusem.

Deja de câte-va luni misiunea lui Mourillon pe lângă voi se sfîrșise. Inzestraţi cu mijlóce bune puteaţi merge singurĭ. Cu tóte astea am ţis lui Mourillon: Odihnesce-te.

„Acum un an, după cum v'am ascuns adevĕratul meŭ nume—îmi veţi da voie să vi-l mai ascund încă vre-o câtă-va vreme—v'am spus că aveam o avere modestă, v'am amăgit; eŭ sunt, din potrivă, fórte bogat, și averea mea cresce necontenit, în proporţii marĭ, pentru că eŭ posed în Rusia capitaluri însemnate întrebuinţate în lucrări marĭ de construcţii, ce se fac în ţara aceea de vre-o cinci-spre-ţece ani încóce.

„M'am gândit că marea mea avere 'mi impunea datoria d'a face în ţara mea — pentru că sunt frances—tot binele ce voi putea face.

„Am pus la dispoziţia lui Mourillon ţece mii de franci pe lună, și nu e mult; — dar, sciind să 'i întrebuinţeze bine, el a putut, sub diferitele lui travestirĭ, să ușureze multe nenorocirĭ.

„El îmi dă socotélă de faptele sale bune și vĕ pot spune că acest bun om, pe care mi l'am unit și căruia 'i sunt recunoscĕtor și prieten, e neobosit pentru bine.

— E admirabil! exclamă Alexis.

— Sublim! adăogă Stefan.

George 'și sterse lăcrimile ce 'i curgeaŭ din o hi.

Mai mult de cât orî-când, Florentin Broussel apărea celor-treĭ tinerĭ ca un Ţeŭ.

— Dar, reluă contele întorcându se spre poet, mai adinióra te-am întrerupt; aibi bunătatea de a urma.

— Eram să vĕ spun, domnule, că, neputênd admite ca domnul Mourillon să fie vinovat, m'am gândit numai de cât — și George a fost de părerea mea—că tatăl domnișoreĭ Mietta este victima vre-unui complot odios.

Am avut o presimţire; ne-am dus repede în strada Linnée, cu intenţia d'a duce pe domnișóra Mietta la prietena sa Laurenţia și d'a o pune ast fel, de o cam dată, sub protecţia dómneĭ Violet.

— Ideea era minunată, ţise contele.

— Din nenorocire, n'am găsit pe domnișóra Mietta, pe care bĕtrâna călugăriţă o luase cu dênsa. Am sosit prea târţiŭ.

Ce să facem?

Eram aprópe de séră; nu puteam face nici un pas folositor, fie spre a regăsi pe domnișóra Mietta, fie în favórea lui Mourillon. Am înţeles că trebuia să asceptăm până mâine. De aceea, domnule, mâine, de diminĕţă, George și cu mine ne vom apuca de lucru.

După ce se gândi puţin, contele de Soleure rĕspunse:

— Nu vĕd în ce mod aţi putea fi, de o cam dată, folositorĭ lui Mourillon; așa dar, mâine nu faceţi nici un pas, voiŭ lucra eŭ singur. De voiŭ avea trebuinţă de cooperarea vóstră, vĕ voiŭ chema.

Ah! nu v'o ascund, sunt într'o nelinisce de mórte mai ales în privinţa feteĭ.

Dacă, precum bănuim, dómna Joramie a pus s'o răpéscă, avem să ne temem mult, de óre-ce, din câte 'mi aţi spus în privinţa acesteĭ femeĭ, ea e în stare să se rĕsbune asupra Mietteĭ de dispreţul lui George Ramel. Ah! nu voiŭ să ţic că ea va lua viaţa nenorociteĭ copile; o asemenea ipotesă nu o pot admite; dar, puternică cum este, ea póte face să se închidă Mietta saŭ, cu alte mijlóce, s'o facă să sufere crud.

— Vai! oftă George.

— Dacă domnișóra Mietta a fost într'adevĕr răpită, ţise Alexis Mollin, astă séră o vom sci.

— Și cum, întrebă contele.

— Intorcându ne în strada Linnée, cum am hotărît între George și mine, și ducându ne chiar și la dómna Violet singurul loc unde domnișóra Mietta s'ar putea adăposti.

— Așa e, aprobă contele. Când vĕ veţi duce să vĕ informaţi?

— Ne-am gândit că trebuia să asceptăm până la noĕ saŭ ţece ore.

— Fie!

Intr'acel moment Francina deschise ușa cabinetului și anunţă că prânzul era pe masă.

— Câte tacâmurĭ aĭ pus?

— Cinci.

— Bine, ţise poetul.

Și, întorcându-se spre conte, adaose:

— Bine făcĕtorul nostru bine-voesce a 'mi îngădui să 'i înapoez astă séră prânzul pe care mi-l'a dat la *Maur*, la Saint-Clond?

— Da, fiĭ meĭ, voiŭ prânzi cu voi, rĕspunse contele. Dar am o trăsură în stradă, o trăsură publică, ar fi bine póte să 'i daŭ drumul.

— De sigur, domnule, și voiŭ spune Francineĭ.....

Emile Richebourg.

(Va urma)

Bulgarieĭ încă de la suirea sa pe tron 'şĭ pusese în gând să formeze cu bulgariĭ o ţară mare. Cine nu 'şĭ amintesce de câte bande armate treceaŭ în timpurile din urmă din Bulgaria în Rumelia ca să dea pricină la resturnărĭ.

Acele bande nu eraŭ rătăcitóre şi singuratice; ele aveaŭ o direcţiune înnaltă. Poporul Rumelieĭ s'a revoltat acum, guvernatorul Gavril Paşa a fost resturnat şi închis, mulţimea a proclamat unirea Rumelieĭ cu Bulgaria; principele Alexandru a fost chemat la tronul Rumelieĭ; el stătea gata la Varna, în aşteptare, şi a şi pornit cu o mică oştire şi ca un stăpânitor a intrat pe pământul Rumelieĭ. Oştirea bulgară— multă puţină—a fost pusă în mişcare; tóte puntele strategice aŭ fost ocupate. Vecinii nostrĭ se află decĭ copriņşĭ d'un entusiasm nedescris, numaĭ la noĭ românĭ aşa entusiasm este o crimă); oraşele bulgare d'a lungul Dunăreĭ s'aŭ iluminat ca d'o mare sĕrbătóre şi ómenii şi-aŭ părăsit afacerile dedându-se la tóte veseliile.

Dar faptul cel maĭ important este că Austria, maĭ în acelaşĭ timp cu acest eveniment (ceea ce însémnă că 'l pregătise) a grămădit trupe în Herţegovina şi pe unele se ḑice că le-a pornit spre Salonic.

Austria decĭ şi cu voia Germanieĭ póte, s'a servit de Bulgaria ca să deschidă focul în orient. Iată-ne am putea ḑice în faţa unuĭ rĕsboiŭ, căcĭ nu credem ca Turcia orĭ-cât de slabă este, să stea cu mâinele în sîn.

Avem decĭ pentru ce să fim fórte îngrijaţi.

Consiliŭ practic

Pain d'Espagne.—Zahăr pisat 300 grame opt gălbenuşurĭ da oŭ, puţină cójă de lămâie rasă; se amestecă tóte bine adăo gând 250 grame de făină albă puţin câte puţin, cernênd'o prin sită. Se bate bine ca 20 până la 35 de minute. Pe urmă se pune pasta într'o tortieră unsă bine cu unt şi presărată cu zahăr, şi se pune în cuptor ca să se cócă.

DRAMA

Călugăr amorezat şi otrăvitor

Călugărul Ignaţiŭ Alboni este un om ócheş, de vr'o 28 de anĭ şi căruia 'ĭ plac mult aventurile galante. El face parte din ordinul *Fate-bene-fratelli*, care are la Roma un spital propriŭ în care călugăriĭ servesc ca doctorĭ, farmacişti şi infirmierĭ.

Ignaţiŭ, când se întêmplă desastrul de la Civitta veche, despre care am vorbit în ḑiarul nostru, asista pe o tênără femee victimă a explosieĭ. In timpul acesta făcu cunoscinţă cu sora bolnaveĭ a nume Marietta şi se amorezează de dênsa.

Marietta era măritată de curînd, însă menajul cu bărbatul eĭ Marelli Gaetano, nu prea era din cele model.

Sora Marietteĭ muri în urma ranelor sale, iar Ignaţiŭ 'şĭ continuă relaţiile cu Marietta şi, de óre-ce bărbatul acesteia le împiedica amorul, hotărî să se scape de dênsul prin otrăvire.

Prea sfîntul călugăr dete decĭ amanteĭ sale nisce prafurĭ, sfătuind'o să le pue în mâncare bărbatuluĭ eĭ.

Marietta nu găsi ocasie favorabilă ca să 'şĭ otrăvéscă bărbatul şi scrise luĭ Ignaţiŭ acésta, ḑicêndu-ĭ între altele că ascunsese bine prafurile aşa că nu le va putea nimenĭ găsi.

Acéstă scrisóre, precum şi altele, căḑură în mâna bărbatuluĭ care, bietul om, nu vru s'o denunţe ci se duse la cumnatul sĕŭ să 'ĭ spue tot şi să se concerteze cu dênsul ce era de făcut spre a aduce pe Marietta pe calea cea bună.

Fratele Marietteĭ însă nu vru să 'l asculte nicĭ de cum, şi ḑise că trebuia denunţată împreună cu călugărul, ceea ce şi făcu peste câte-va ḑile când puse mâna pe o altă scrisóre a prea sfîntuluĭ Ignaţiŭ către Marietta, care între altele ḑicea:

„Viitorul", mi o spune un glas intern, va fi plin de rose pentru noĭ; tóte fericirile amoruluĭ celuĭ maĭ înflăcărat, celuĭ maĭ sublim, mie tăgâduite ţie contestate de sórtă le vom împărtăşi împreună.

„Nu ne trebue avere: o dată ce voĭ arunca rasa asta care a devenit de plumb pe umerii meĭ voi veni la Roma unde, cu capacitatea mea voĭ găsi vre o ocupaţie; în casul cel maĭ rĕŭ voĭ intra în poliţie.

„Aibĭ decĭ încredere în mine şi săvârşesce ceea ce o inspiraţie cerească m'a hotărît să te stătuesc.

„Prafurile ce ţi am dat le veĭ întrebuinţa maĭ ales cu pătlăgele roşiĭ, întâia dată unul pe urmă douĕ, a treia oră treĭ şi aşa maĭ înnainte până la *isbândă*.

„Nu uita să speli bine tigaia, dupĕ ce te veĭ fi servit de ea cu lămâe."

Autoritatea din Roma arestă numaĭ de cât pe Marietta Morelli şi depeşă la Civita vechia pentru arestarea luĭ Ignaţiŭ.

Prafurile otrăvitóre nu putură fi găsite, ceea ce arată că nerocita Marietta se căise că cedase de o cam dată la sfaturile perfide ale blestemnatuluĭ călugăr.

Ilustraţia nóstră

D-na de La Vallette a fost o eroină a Restauraţieĭ în Francia. Pentru partea ce luase la evenimentele d'o sută de ḑile, ea a fost condamnată la mórte şi închisă. A reuşit să fugă însă şi istorisirea acesteĭ evasiunĭ formézĕ un uvragiŭ interesant şi mişcător al d-luĭ de Lescure de la care împrumutăm portretul eroineĭ.

Spice din Străinătate

Comerţul stridiilor.—La New-York acest comerţ dă de lucru la 50,000 persóne.

Recolta, de anul acesta, făgăduesce să fie îmbelşugată. Pentru sesonul acesta se preţuesce la 29,000,000 lire sterline preţul stridiilor ce se vor expedia din New York în diferite direcţiĭ. In mijlocul sesonuluĭ se consumă 4,000,000 pe ḑi nu maĭ pentru acest oraş.

Nota satirică a ḑileĭ

Proces de bigamie.

Judecătorul: Apropie te, acusat, şi respunde: de ce ţi-aĭ lăsat nevasta?

— Pentru că 'mĭ a otrăvit viaţa.

— Dar atuncĭ de ce-aĭ luat alta?

— Am luat'o pentru contra-otravă.

ANECDOTE

La birt. — Ptiŭ! ce mârşevenie, o insectă în supă.

— Tacĭ nătărăule, că de te-o auḑi chelneru e capabil să ţi-o pue la socotélă.

***

Proprietarul: De nu'mĭ veĭ plăti chiria pe trecut 'ţĭ spun hotărît că te daŭ în judecată.

Chiriaşul: Te rog, d-le să nu'mĭ facĭ ruşinea acésta, prefer maĭ bine să'mĭ urcĭ chiria.

Ultime Sciri

Bucurescĭ 8 Septembre.

* D-niĭ Paladi şi P. Grădişteanu aŭ plecat ierĭ la Ploeştĭ pentru a vorbi în întrunirea de cetăţenĭ ce se va ţine aḑĭ în acel oraş, ca un protest la actul de expulsare sĕvêrşit de guvern. In acéstă întrunire va vorbi şi domnul Cr. Negoescu, profesor.

* S'a disolvat comitetul permanent al judeţuluĭ Valsuĭ precum şi consiliul comuneĭ urbane Hîrşova.

* Se ḑice că d. I. C. Brătianu ar fi telegrafiat M. S. Regelui rugându'l să se întórcă grabnic în ţară, fiind indispensabilă presenţa sa aicĭ în faţa evenimentelor din Rumelia.

* Se asigură că ministrul de rĕsboiŭ va reveni asupra hotărîreĭ care obligă pe ofiţerii asimilaţĭ a saluta pe ceĭ l-alţĭ ofiţerĭ de acelaşĭ grad.

* Din Iaşĭ se telegrafiază către „Voinţa Naţională" că Vinerĭ un scandal s'a întêmplat la Curtea de Apel. O femee, avênd un proces pentru o casă a sa pe care o revendica nisce minorĭ, după pronunţarea sentinţeĭ în favorul minorilor, ea începu să strige şi să insulte pe magistraţĭ.

Se ḑice că acéstă femee ar fi înebunit.

Afacerea châretieĭ de ţigare

Am publicat, în numĕrul ḑiaruluĭ nostru de la 12 Septembre corent, sub titlul: „O întâmpinare" o scrisóre a d luĭ Minovicĭ, sub-directorul laboratoruluĭ chimic din capitală, în care d-luĭ protesta contra aserţiunilor calomnióse ale d-lor fraţĭ Braunstein, fabricanţiĭ châretieĭ de ţigare „Les Dernières Cartouches" şi în care asigură că în curând vom fi în posesiunea raportuluĭ d luĭ doctor Bernard către d. medic-şef al serviciuluĭ sanitar din capitală asupra analiseĭ chimice făcută châretieĭ de ţigare „Gloria Românieĭ" şi „Dernières Cartouches". Aḑĭ, posedând acel raport, publicăm următórea tabelă:

LABORATORIUL DE CHIMIE AL UNIVERSITAŢEI

FELUL CHĂRTIEI	No. foiţelor conţinute într'un pachet.	Mărimea unei foiţe	Greutatea a 100 foiţe	Greutatea unei foiţe	100 foiţe dau cenuşă	Absente: 1 foiţă dă cenuşă	Absente: 100 foiţe dau substanţe extractive în apă	Absente: 100 foiţe dau substanţe extractive în alcool	Absente: Metale toxice	Examinarea microgramică a chărtiei	OBSERVAŢIUNI
Gloria Românieĭ	120	lung. 5 7 cm. lat. 2 4 cm.	610 3 grm.	0361 0 grm.	576 4 mg.	04576 0 mg.	18 mg.	5 mg.			Aceste chărtiĭ de ţigare aŭ fost procurate de noĭ pentru analisă de la diferiţi debitanţi din capitală.
I. Sabatoŭ Paris											
Les dernières Cartouches Braunstein frères Paris	110	lung. 5 7 cm. lat. 2 4 cm.	645 3 grm.	03845 0 grm.	500 6 mg.	06500 0 mg.	26 mg.	6 Mg.			Fie-care din ambele chărtiĭ purtaŭ pe fie-care foiţă numele fabricanţilor arătaţi în colona întêia.

No. 529 p. Directorele Laboratorului (ss) Minovicĭ
Sigilul laboratoruluĭ Bucurescĭ 1 August 1885.

timbru legal

Materiele cari compun foiţele chărtielor respective sunt ţesătură animală, ele sunt compuse numaĭ din fibre vegetale

In acelaş timp ne mulţumim a extrage din raportul semnat de însuşĭ onor. domn doctor Bernad pasagiul care ḑice textual: Se stabilesce órecare deosebire în favórea „Glorieĭ Românieĭ" care astă dată se presintă cu un coeficient de cenuşă şi de corpurĭ extractive maĭ diminuat ca „Les Dernières Cartouches", după cum denotă datele înfăţişate în tabela anexată.

Faţă cu acest raport, din al căruĭ conţinut resultă confirmarea celor ḑise de d. Minovicĭ, nu putem îndestul stigmatisa purtarea d-lor fraţĭ Braunstein, carĭ, fără a se gândi câtuşĭ de puţin la consecinţe, lovesc, orbiţĭ de interesele lor particulare, cu expresiunile cele maĭ condamnabile, într'un funcţionar al statuluĭ, care se bucură de cea maĭ bună reputaţiune. Pe de altă parte ne pare bine a afla că d. Minovicĭ a şi chemat în judecată pe sus numiţiĭ fraţĭ Braunstein.

Inserţii şi Reclame

Un lucrător neonest

Domnule redactor, în numĕrul de la 8 Septembrie aţĭ publicat o inserţie iscălită de Răducanu Dobrescu prin care se ḑice că eŭ n'aş fi plătit numituluĭ dreptul sĕŭ. Adevĕrul este că acest Răducanu Dobrescu, fiind tocmit lucrător la cofetăria mea pe timp de o lună, a servit numaĭ 21 de ḑile şi părăsit a trébа tocmaĭ într'o Duminecă când aveam maĭ mult trebuinţă de lucrătorĭ; prin urmare el este un lucrător neonest, căcĭ m'a făcut să perd câştigul uneĭ Dumineciĭ în care speră orĭ-ce cofetar. Nu e adevĕrat că 'ĭ am reţinut dreptul sĕŭ şi ceea ce spune prin inserţie este o curată calomnie, pentru care 'l voĭ trage în judecată.

De asemenea nu e adevĕrat că l'am tratat rĕŭ, căcĭ în tot d'a-una îĭ am dat ce 'ĭ a trebuit, mâncare, bĕutură, timp de odihnă, banĭ. Numitul maĭ ḑice că sunt bulgar, lucru cu totul neadevĕrat, de óre-ce eŭ în România am fost năssut, din părinţĭ românĭ, şi prin urmare ca orĭşi care român am tóte drepturile în acéstă ţéră.

G. Theodorescu.
Cofetar, strada Sfinţilor.

Director şi redactor: *Nicolae Procopiu*

Girant responsabil *George Minculescu*

Foiţa „Universuluĭ"

91

Bucătarul Regelui

PARTEA DOUA

VII

(Urmare)

„— Dacă ea vĕ va iubi şi veţĭ vroĭ s'o luaţĭ de nevastă, eŭ, din parte mĭ, nu mĕ voĭ împotrivi, pentru că nu vreaŭ nicĭ de cum s'o supăr.

„— Dar cine e Doroteea acésta? reluaĭ eŭ.

— „E istorie lungă! rĕspunse Manolillo.

— „Înţeleseĭ că bufomul regeluĭ nu a vea de gând să maĭ adaoge nimic asupra d-tale, şi nu 'l maĭ întrebaĭ. Intr'o ḑi, pe când mĕ aflam în capela *Desculţelor regale*, numaĭ cu scopul d'a te auḑi cântând, un obraznic insultă pe o damă. Eŭ luaĭ partea aceşteia, schimbaĭ cu obraznicul câteva vorbe, şi ieşirăm în uliţă; în curînd fu mort. Fiind că legile asupra duelelor sunt fórte aspre, îmĭ păru prudent s'o pornesc de la curte, şi mĕ duseĭ la Navolcarnero.....Acolo făcuĭ cunoscinţă cu Juan Montino, tênĕr fórte bun, inimă de aur, suflet de înger în trup de om.

— Dar înşelător ca şi d ta!

— Eĭ, lasă.....vom maĭ vorbi despre asta.

Eŭ rĕmăseĭ câtă va vreme la Navalcarnero, până ce să se reguleze afacerea duelului şi pe urmă mĕ înturnaĭ la curte. Puţin timp după acea nisce poesiĭ satirice şi póte şi alte lucrurĭ, deterá un pretext duceuluĭ de Lerma ca să mĕ aresteze şi să mĕ trimétă la San Marcos. Am stat acolo doĭ anĭ, în timpul cărora m'am gândit adese la d-ta.

— In sfîrşit, ce cugetaĭ atuncĭ despre mine.

— Că eraĭ o femee doritóre d'a vedea lumea, d'a te lăsa la risipire, la plăcerĭ, la amor..... O fiinţă gingaşă.....puţină inimă....puţină minte.... şi multă vanitate... In timpul închisoreĭ mele, m'am informat despre d-ta şi am aflat că fugiseşĭ din mănăstire.

— Cu prilejul uneĭ petreceriĭ dată în mănăstire, un actor mĕ vĕḑu şi....

— Ah! a fost un actor?

— Un bărbat galant....numit Gutierrez.

— Presumpţiunea îmbrăcată, vanitatea ambulantă.

— El mĕ vĕḑu, îmĭ lăudă spiritul, glasul.... şi fuĭ prinsă. Imĭ scrise ca să 'mĭ propue d'a schima viaţa mânăstireĭ cu aceea a teatruluĭ. Chilia mea da în grădină, ale căruia ḑiduriĭ nu eraŭ înnalte.... In sfîrşit, fugiĭ şi căḑuĭ ca o nebună în braţele aceluĭ bărbat. Mĕ arătaĭ pe scenă publicul mĕ aplauda, poeţiĭ 'mĭ trimiteaŭ madrigale..... eram Venera, un sóre, o stea, incomparabila Doroteea, divinitatea teatrală. Tóte astea 'mĭ linguşiaŭ amorul propriŭ, dar nu 'mĭ umpleaŭ inima. Oh! nu... aplausele resunaŭ în ea fără să găséscă un ecoŭ, ele o ameţiaŭ fără să o misce....

Ce-va 'mĭ lipsia.... eram săracă.... silită să 'mĭ închiriez costumele, purtate, murdare... pe când cele-l-alte eraŭ îmbrăcate în mătase şi acoperite de mărgăritare şi de diamante. Ele eraŭ protejate de câte un senior mare, Gutierrez nu 'mĭ putea da astea tóte.... şi galanţiĭ carĭ 'mĭ făceaŭ curte eraŭ asemenea fără putere. Suferiam.... mĕ simţiam umilită, şi nu încetam d'a mĕ gândi la vre o persónă înaltă care să mĕ acopere cu aur. Puţin îmĭ păsa dacă protectorul meŭ ar fi fost bĕtrên, urît, numaĭ să fi fost bogat. Aveam trebuinţă să 'mĭ umilesc tovarăşele. Intr'o séră, vĕḑuĭ într'o loje, un bărbat serios, cu înfăţişarea bună şi blândă, şi, după aparenţă, bogat. La spatele luĭ sta un hidalgo tênĕr, frumos. Amêndoĭ mĕ priviaŭ, amândoĭ mĕ aplaudaŭ..... şi eŭ deveniĭ amanta amândorora. A unuia din vanitate, a celuĭ-l-alt din amor..... Nu: credeam atuncĭ că din amor... acum m'am desamăgit.

— Eraŭ Lerma şi Calderon?

— Tocmaĭ eĭ. Dupĕ representaţie găsiĭ pe unul din eĭ asceptându-mĕ a casă la mine. Intrase arbitrar dând baniĭ servitóreĭ mele: era don Rodrigo. El îmĭ aducea un mesagiŭ şi un dar de la ducele de Lerma, Primiĭ, şi Rodrigo, dupĕ aceea 'mĭ vorbi despre sine.

(Va urma)

Em. Fernandez y Gonzales.

Abonamente cu premiĭ extra-ordinare

De la 15 Septembre

„UNIVERSUL“

FÓE POLITICA ILUSTRATĂ

va începe a publica un noŭ și interesant roman; de la acéstă dată i-se va îmbunătăți și redacția; menagerele și ómeniĭ de tóte stările vor găsi în acest ziar partea lor folositóre și recreativă; în fie-care Duminecă vor avea o cronică literară și o ilustrație satirică. Cu acéstă ocasie Administrația deschide, cu premiĭ importante, următórele abonamente :

Pentru	1 lună	Leĭ	1.50
„	2 luniĭ	„	3.
„	3 „	„	4.50
„	6 „	„	9.
„	12 „	„	18.

PREMII

Toți abonații pentru un an primesc ca premiu 2 bilete de la *Loteria Ateneului*, care se va trage în Noembrie, și două frumóse romane ilustrate.

Abonații pentru 6 luni vor primi ca premiŭ 3 frumóse romane ilustrate saŭ un bilet de la *Loteria Ateneului* și un frumos roman.

Ceĭ ce se abonéză pentru treĭ luniĭ vor primi ca premiŭ 2 frumóse romane ilustrate saŭ un bilet de la *Loteria Ateneului*.

Abonații pentru 2 luniĭ vor primi ca premiŭ un frumos roman ilustrat.

In fine abonații pentru o lună 2 frumóse povestiriĭ în valóre de 1 leŭ.

NB. Domniĭ abonați anualĭ și semestrialĭ vor trimite 50 baniĭ în plus pentru portul premiuluĭ, ceĭ pentru 3 luniĭ 15 baniĭ în plus. Abonații vor fi publicați în ziar.

„Tesaurul Familieĭ“

Revistă bi-lunară ilustrată. Anul II.

Acéstă revistă publică romane, povestiriĭ, poesiĭ, articole de sciință, de igienă, curierul modeĭ cu ilustrațiuniĭ, cele maĭ frumóse diverse, invențiunile și descoperirile, gândiriĭ și maxime, rețete pentru familiĭ, anecdote, jocuriĭ de petrecere etc.

Pentru un an. . . . . leĭ 3.

Premiĭ la abonați

De acum înainte orĭ-ce abonat, care ne va trimite 50 baniĭ în plus peste abonament, va primi ca premiŭ un roman ilustrat saŭ un bilet de la *Loteria Ateneului*.

Important

Premiĭ la cine ne va procura abonamente

Orĭ-cine ne va procura 2 abonamente la *Tesaurul Familieĭ* va primi gratis un bilet de la *Loteria Ateneului* saŭ un frumos roman.

Orĭ-cine ne va procura abonamente pe suma complexivă de 50 francĭ la ambele ziare orĭ la unul separat va primi ca premiŭ 5 bilete de *Loteria Ateneului* și 2 frumóse romane.

Se trimit liste după cerere.

CURSUL BUCURESCI

CASA DE SCHIMB

TOMA ȚACIU

No. 60. Strada Lipscani, No. 60.

Pe ziua de 5 Septembre 1885.

	Cumpăr.	Vêndute
5% Rentă Amortisabile .	93 3/4	94 1/2
5% Rentă Rom. perpetuă.	89 1/2	90 1/2
6% Obligații de Stat . .	89 —	89 3/4
6% „ C. F. R. R.	104 —	105 —
5% „ Municipale .	77 —	77 1/2
10 fr. „ Caseĭ p. 300 l.	212 —	215 —
5% Scr. funciare Rurale.	87 —	87 1/2
7% „ „ „ .	102 —	102 1/2
5% „ „ Urbane.	83 3/4	84 1/2
6% „ „ „ .	92 1/2	93 —
7% „ „ „ .	99 —	99 3/4
Im. cu prime Buc. 20 l. buc.	30 —	32 —
Acț. Bănc. Naț. a Rom. 500 l.	— —	— —
„ Soc. Cr. Mob. Rom. 250 l.	— —	— —
„ „ Rom. de Cons. 500 l.	— —	— —
„ „ de Asig. D.-R. 200 l.	— —	— —
„ „ „ Naționale 200 l.	— —	— —
5% Municipale nuoĭ. . .	— —	— —
Acț. Banca Prevederea. .	— —	— —
DIVERSE		
Aur contra Argint. . . .	11 1/4	11 3/4
„ „ Bilete bancă.	11 1/4	11 3/4
Florini Wal. Austr. . . .	2 02	2 04
Mărcĭ Germane.	1 23	1 25
Bancnote franceze	99 1/2	100 1/2

GLORIA ROMANIEI

Cea maĭ bună hârtie de țigarete, și adevĕrată

PRODUCTIUNE FRANCESA

A CASEI I. SABATOU (PARIS)

(Sistem brevetat)

Care, în urma analiselor făcute la *Paris* și *Bucuresci* s'a constatat că e una din cele maĭ bune.

Atragem atențiunea fumătoruluĭ, atât asupra calității cât și asupra moduluĭ practic cu care se *detașézĕ foița din caet fără a o atinge*.

A se observa pe fie-care foiță numele I. Sabatou.

Depoul general la d-nul **A. KEPICH**
calea Victorieĭ 15bis.

și de vînzare la debitele de tutun.

DE VĂNZARE

La Tipografia „*Universuluĭ*“ Calea Dorobanți. lor, No. 8, *Bilete de închiriat* pentru lipit la case

Bucata 5 bani

La Eftinătate

Atelier de Tapițerie și Magasin cu Mobile gata

Calea Văcărescĭ. No. 21

Avem onóre a înștiința pe onor. public că am deschis un atelier de tapițerie în calea Văcărescĭ No. 21, lângă Ochiĭ albĭ unde se efectuéză orĭ-ce comandă de tapițerie, precum : mobile, perdele, covóre, mușamale, etc. etc., se fac instalărĭ, aranjărĭ, tóte după sistemele cele maĭ nouĭ din Paris și cu prețurile cele maĭ ieftine.

Asemenea suntem în stare a aranja case complecte adică cu mobile de stejar, Birouriĭ, bibliotecĭ, bufeturĭ, și tot ce atârnă de acéstă branche. Bazându-ne pe ieftinătatea prețurilor nóstre și promptitudinea nóstră rugăm pe onor. public de a veni să visiteze magasinul nostru și de a ne da bine voitorul concurs. Sperând într'o vizită numerósă cu tóte acestea nu ne depărtăm de sistemurile nóstre de a lucra bine și solid și a vinde cu un mic beneficiŭ. Pe lângă acésta maĭ avem și garniturĭ cu stofe de lână și de mătase gata tapițate și înbrăcate, adică : 1/2 garnitură de păr, lemn negru gechelt, cu prețu de leĭ noĭ 350 1/2 garnitură demi fason leĭ 250. Mare asortiment de garniturĭ fața nuculuĭ, garnitură de stejar englezești, garnitură medalion și diferite garniturĭ, tot cu proțurĭ moderate. Fotoliurĭ de birourĭ de stejar cu mușama spatele capitonat cu prețu de leĭ noĭ 70 ; sofale gata cu stofe de lînă îmbrăcate cu preț de leĭ noĭ 90 ; asemenea se găsesc diferite fantazieurĭ lemn nevizibil, trompeturĭ, garniturĭ, perne, Maria Antoinette, bibeurĭ și șezlungurĭ, angleurĭ, scaune turcescĭ, otomane, etc. etc., cu prețurile cele maĭ reduse. Oglinzĭ de pĕr negru. Diferite oglinzĭ poleite. Paturĭ de bronz și de lemn.

24—15 Cu stimă : **E. Taubman & R. Davidsohn**

LICEUL „ALECSANDRI“

(fost Institutul „Heliade“)

Strada Armeană, No. 1, Bucuresci.

INTERNAT SI EXTERNAT

Cursurĭ primare și liceale. — Preparațiunĭ pentru bacalaureat și scolĭ speciale.
Local anume clădit pentru Institut.

Dormitóre și sălĭ de studiŭ spațióse și bine aerate; tóte condițiunile igienice de aprópe și serios observate. — Băĭ în institut, calde și recĭ. — Aparat de sudație, dușĭ, etc. — Gimnastică de iarnă. — Gimnastică de vară — Infirmerie — Refectoriŭ organisat după sistemul cel maĭ nouŭ. — Bibliotecă. — Muzeŭ cu obiecte de studiŭ. — Grădină botanică.

Cursurile se fac conform programelor oficiale.

Limbele francesă și germană sunt obligatorie, cele-l-alte rĕmân facultative.

Liceul posedă un bogat material pentru cercurile de intuițiune și profesoriĭ daŭ cunoscințelor matematice și naturale, o întindere reclamată de progresul sciințelor positive.

Studiile Liceuluĭ coprind următórele secțiunĭ :

1. Cursul primar complet cu limba francesă și germană obligatorie ;
2. Cursul liceal ;
3. Preparațiunĭ pentru examenele scóleĭ militare, comerciale și bacalaureat.

Plata anuală variază de la 500 leĭ la 1,500 leĭ dupe etatea și clasa ce frecuentă elevul.

Prospecte deslușitóre se trimit prin postă la orĭ-ce cerere.

Pentru informațiunĭ a se adresa de la orele 8—10 a. m. și de la 4—6 p. m. la cancelaria Liceuluĭ.

Director-Proprietar : **ST. VELLESCU.**

HOTEL TRANSILVANIA

No. 8.— Strada Gabroveni.— No. 8.

— BUCURESCI —

Situat în centrul capitaleĭ și al comerciuluĭ, de la 23 Aprilie a. c. trecut sub o nouă administrație ce nu a cruțat nimic pentru a 'l înzestra cu tot confortul dorit. Din noŭ arangiat cu sonerie electrică, etc. Se găsesce camere cu prețurĭ moderate. Serviciul prompt și consciincios.

Cu stimă **D. Russo.**

26-d j.- 6

INSTITUTUL „PERSEVERENȚA“

Strada Stelea No. 17.

Face cunoscut d-lor părinți de familie că de la 1 Septembre încep cursurile primare și grădina de copiĭ. Inscrierile se fac în tóte zilele.—Programa Ministeruluĭ Instrucțiuneĭ publice. Se predă limbele română, francesă, germană, grécă și italiană. Ca arte de agrement: piano, musica vocală, desemn, gimnastică și lucru de mână.

10-dmv-9 Directóră R. BORYSLAWSKA

LIBRĂRIA UNIVERSALĂ

LEON ALCALAY

No. 18.—Calea Victorieĭ.—No. 18.

Asortiment complect de cărți scolastice, române, francees, latine, germane și helene, cât și orĭ-ce obiecte necesare de scris, desemn, pictură și studiŭ. *Prețurĭ convenabile.* 15—2—11

PARFUMERIA LUBIN

55, Strada St-Anna, 55, Paris

DD. **Félix PROT & C-ie, Succesori lui LUBIN,** *invită pe clienți lor să se ferească de numerósele imitațiunĭ ale produselor lor, și în particular* **LAVANDA REGALA din flori,** *actualminte rĕspândită în Orient.— D-lor îĭ rógă a nu se adresa pentru comande de cât la case bine cunoscute.* 26—26

Recomandație

Sub-semnatul declar că după o suferință de treĭ anĭ de reumatism la picióre, și după ce am perdut orĭ-ce speranță de a mĕ maĭ însănătoși, m'am adresat d-neĭ **Anna Baraș** din strada Biserica Antim No 15, care printr'o simplă cură 'mĭ-a restabilit sănătatea în scurt timp, în cât mĕ simt dator a 'ĭ esprima recunoscința mea cea maĭ adâncă și a o recomanda tutulor suferinzilor de asemenea natură.

8—2—3 *N. Ionescu*, str. Sabinelor, 47.

Jocurĭ de petrecere

ȘARADĂ de d. N. D. Racoviță, loco.

—x—

Partea 'ntêĭ de veĭ voi
Și veĭ sta a te gândi
Veḑĭ că nu 'ĭ viețuitóre
Fără dênsa să nu móră :
Partea doua trebuesce
Și la cărnurĭ și la pește
Ca substantiv e mâncare
Ca verb e la căprióre
Iar cuvêntu întreg luat
E fórte greŭ de rĕbdat.

Orĭ-ce persónă care ne va trimite deslegarea esactă a acesteĭ șarade până Vinerea viitóre va concura prin tragere la sorțĭ la un premiŭ de un frumos roman.

Deslegarea Saradeĭ din „Universul“ de Dumineca trecută

Roz—marin

Aŭ deslegat :

Bucuresci : D-niĭ G. Demetrescu, Zili Schvarz, Bern. Mărculescu, Alex. Andronescu, Ion Munteanu, C. Naumescu, P. Victor, I. Demescu, A. Korodi, M. Rădulescu, Clement Popescu, T. I. Botez, G. și T. Bulgărescu, E. N. Samuel, G. Oproiŭ, C. N. Andreescu, N. Borneanu, G. St. Aldulescu, I. Rosenfeld, G. și L. Tacorian, Saul Shein, N. Mândreanu, Al. I, Botez, I, Landau, S. Goldstein, I. L. Maller, C. V. Botez, G. C. Mateescu, P. Alexandrescu, D. Enculescu, Alexandrescu Nicolae, N. Cornénu, M. Teodorescu, I. G. Popescu, Ange'o Teodorescu, M. Roch, H. Rasvăleanu, E. L. Goldenstein, M. L. Naum, I. E. Feder, S. Kimel, I. D. Tufăneanu, G. Alexandrescu, Isidor Svarzman, V. Demetrescu, P. Ionescu, Virgil Ionide, J. Marculescu, V. G. Bursan, I. I. Atias, V. P. Costin, V. A. Bacaloglu, T. Poenaru, A. Tunescu, C. I. Vasilescu, S. G. Cohen, Vasilopol, I. S. Schvarz, I. Alexandrescu, I. S. Iacobsohn, L. Spiler N. Săcăleanu, Frid. L. Huber, Zaharia I. Iscovicĭ, C. Petrescu, Solomon Zeltzer, T. G. Sărățeanu, O. Schvarz, M. Marcus, C. I. Botez, I. Popp, S. A. Schreiber, A. Demetrescu, C. Negoescu, N. Atanasiu, I. St. Dessila, A. Vasilescu, A. I. Cerboianu, Bela Wisotzki, C. I. Stamatescu, B. Avram, H. E. Leibovicĭ, C. Damari, St. Boldescu, Ion Zaharia, St. Mureșianu, Adolf Weiserman, M. S. Hahn, C. Th. Bartolomeĭ, G. Benjamin, C. Tuchfeld, P. I. Gărligeanu, Mih. Marianu, M. I. Mendea, P. I. Marianu, B. Fränkel, B. D. Marcu, Iorgu Iliescu, Pandeli Stefan, G. Calonfirescu, P. Cristescu, Florea N. Ionescu, N. Bauer, G. Dumitrescu, D, D. Slăniceanu, P. Bălăuța, Leon C. Dimitriu, Leopold Prager, Mihail Lazarovicĭ, Const. Gheorghe, I. Constantinescu, C. Georgescu H. Th. Găisseanu, I. Răducanu, A. Orange, L. Piorkowski, M. Theodorescu, V. Curțius, P. G. Georgescu, Ion G. Fântâneanu, V. F. Predescu, Savel Neagu, Aristide N. Mihăilesco, C. Costescu, Leon Semo.

D-nele Zoe Wardala, Ecaterina Mihail, Veta Lăzăreanu, Zoe Calonfirescu, Elise Shein, Lucia Iscovicĭ, Mina, Gizela, Rașela Svar.

D-șórele Irina P. Angelescu, Eugenia Grigorescu, Aneta Costescu, Caterina S. Velara, Natalia Nicolescu, Eleonora Borneanu, Aneta Tătăranu, Marie Capreanu, Eufrosina Stăniceanu, Caterina C. Bosianu. Ecaterina Georgescu, Anica Georgescu, Sița G. Iorgulescu, Ioana Ionescu, Elena Rădulescu, Măndica Stefănescu, Aneta V. Nicolau, Marióra V. Nicolau, Elena Radovicĭ, Steliana Fioratu, Zoe I. Stănulescu, Maria Comănescu, Ecaterina M Angelescu, Natalia Mureșianu, Mali Haiman, Ana Feder, Adela Mathias, Gisela Ovitz, Ana S. Steinhart, Friderica M. Orange, Berta Călmănescu, Ema Kaspar, Carolina Teitel, Hedviga Goldeanu, Adela Salovici, Ana Braunstein, Betti Maller, Lisa Flachs, S. Georgescu, Ema Rupel, Rița Georgescu, (studentă), Caterina Cr. Macedon, Aristița Th. Gano, Marie Hagi Ilie, Constanța Wardala, Mitana Stefănescu, Ana Cristescu, Constanța Câmpineanu, Marie Câmpineanu, Elena Drăghicescu, Zoe Theodorescu, Elefterine Theodorescu, Marie Rădulescu, Smaranda Hepites, Berta Feldman, Fani Solomonescu. (Va urma)

Praf dentifrice de coraliu

Preparație specială care curăță repede dinții ceĭ maĭ negligiați, și le dă tótă albéța isvoruluĭ, precum și impedică stricăciunea și tóte bólele relativ la dinți leĭ 1.30

Se vinde numaĭ la Administrația „Universuluĭ“, Calea Dorobanților, No. 8, în dosul Episcopieĭ, Bucurescĭ.

Editura Tipografieĭ Română-Italiană, Luigi Cazzavillan, Calea Dorobanților, No. 8.—Bucurescĭ.

ANUL II. No—315 5 BANI IN TOATA ȚĖRA.—Un numĕr vechiŭ 10 banĭ. MERCURI, 11 SEPTEMBRE 1885.

UNIVERSUL

FOAIA POLITICA ILUSTRATA

BIBLIOTECA CENTRALĂ DIN IAȘI

ABONAMENTE:

Pe an: In tótă România leĭ 18.—
6 luni: „ „ „ 9.—
3 luni: „ „ „ 4.50

Apare în tóte ḑilele de lucru la 7 ore diminéța.

REDACȚIA ȘI ADMINISTRAȚIA:
CALEA DOROBANȚILOR. No, 8. BUCURESCI.

Inserțiunĭ și reclame 2 leĭ linia.
Anunciurĭ pe pagina 4-a 60 banĭ linia.
Scrisorĭ nefrancate se refusă.
Articole nepublicate nu se înapoézĕ.

AVIS

De la 15 Septembre „Universul“ va începe publicarea celuĭ maĭ noŭ și interesant roman:

Testamentul luĭ Bismarck

Cu acéstă ocasie se deschide un noŭ abonament cu premiurĭ escepționale.

Bucurescĭ, 10 Septembre 1885.

Rĕsboiul

Cu drept cuvênt marele cetățean C. A. Rosetti a scris că înțelegerea împĕraților, prietenia lor, rĕsboiul popórelor este.

Înțelegerea de la Kremsier începe a'șĭ da ródele: Poporul rumeliot s'a sculat și a proclamat pe Alexandru I al Bulgarieĭ domnitor al lor.

Nu putem de cât să ne bucurăm de bubuiturile de tun ce vor isbucni în Balcanĭ, căcĭ, atunceĭ când tunul e semnalul deșteptăreĭ popórelor, sgomotul sĕŭ este cântec de libertate.

Bulgaria mare s'a format. Libertatea și independența acestuĭ popor e în ajun a se ivi. Maĭ mult, unirea tuturor bulgarilor începe a deveni faptă.

Turcĭ vor trimite oștĭ, vor face rĕsboiŭ crâncen, dar pe lângă focul patriotismuluĭ bulgarĭ maĭ aŭ și ajutorul Rusieĭ.

In fața acestor douĕ forțe, imperiul osmanliilor e neputincios!

Noĭ, bucurându-ne de mărirea viitóre a fraților noștri, și așteptând și ziua unireĭ nóstre, a Românilor, salutăm pe poporul bulgar și'ĭ urăm isbânda cea maĭ bună.

Trăéscă Bulgaria una și indipendentă!

DIN BERLIN

(Corespondența particulară a „Universuluĭ“)

3 Septembre.

Germania în Mediterana. — Aflu că Societatea centrală de Geografie comercială din Berlin a intrat în învoelĭ cu Banca germană de exportare spre a organisa o întreprindere destinată să facă a se cunósce în străinĕtate produsele industrieĭ germane.

Cu scopul acesta o Comisiune, provĕḑută de campionĭ aleșĭ cu cea maĭ mare grijă, va visita pe rînd diferitele porturĭ și piețe marĭ străine și va studia trebuințele pieților și condițiunele în care produsele Germanieĭ, ar putea fi întroduse cu folos și ar putea face concurență produselor celor-l-alte națiunĭ.

Spre a asigura lucrăreĭ sale o înrîurire continuă asupra comerțuluĭ, Comisiunea va lega relațiunĭ cu Case bune germane, stabilite în țară, care vor deveni astfel corespondenții întreprindereĭ. Cât despre orașele unde nu s'ar găsi nicĭ un supus german stabilit în condițiile dorite, se va lăsa un membru al expedițiuneĭ.

Primele sforțărĭ ale întreprindereĭ vor fi îndreptate spre Africa de Nord, apoĭ în Levant ca și într'unele porturĭ ale Europeĭ, ca Salonicul, Pireul, Neapole și Barcellona.

Maĭ înainte societatea de Geografie 'șĭ va întinde sfera de acțiune după resursele sale.

Relativ la acésta ḑiarele din Hamburg spun că piețele unde expediția va trebui să opereze nu sunt arătate cu precisiune pentru ca să nu se descepte maĭ înnainte de vreme concurența străină, dându-ĭ timp să se pregătéscă de apărare. Pentru același cuvînt capul expedițiuneĭ va avea tótă latitudinea d'a modifica dispozițiile și intinerarul călĕtorieĭ.

Conflictul ispano-german.—Aicĭ se crede că negocierile pentru chestia insulelor Caroline se va tărăgăni încă mult timp, fiind că Germania e hotărîtă să stăruéscă în propunerea sa de arbitraj.

Singura concesiune pe care Germania ar fi dispusă s'o facă e rechemarea năvilor sale de la Yap și din cele-l-alte insule, și menținerea *statuluĭ quo* în arhipelag, pe cât timp vor dura tractivele între amândouĕ Statele.

Germania ar vroi apoĭ să recurgă la bunele servicĭ ale puterilor interesate în chestiunile coloniale.

Germania ar fi propus apoĭ chestia reparațieĭ ce trebue să i-se dea de către Spania pentru insulta adusă bandieriĭ sale și acésta pentru că doresce să nu îngreuneze încurcăturile guvernuluĭ din Madrid.

După scirile ce sosesc din Madrid agitația ce se manifestase cu mare violență între echipajurile și ofițerĭ năvilor de rĕsboiŭ spaniole, s'a liniscit cu totul în urma fugăduelei ministruluĭ de marină d'a pune să se publice instrucțiunile date comandanților celor treĭ năvĭ ce s'aŭ dus la Yap.

Subscrierea deschisă de cercul militar a adunat deja 25,000 fr. și acésta fără fi trimis nicĭ o circulară.

Mișcarea patriotică n'a slăbit.

Maĭ mulți comandanți 'șĭ oferă léfa pe o lună; ofițerĭ și sergenții fac aceeașĭ oferire. Câte-va batalióne aŭ oferit în masă léfa pe 6 ḑile.

Wossische Zeitung relevă că manevrele excadreĭ germane continuă cu o linisce perfectă și că cele patru divisiunĭ care aŭ operat în marea Nordului aŭ reintrat în Baltica.

Wossische Zeitung vede într'acésta un semn că guvernul german crede pacea asigurată.

Adaogă cu tóte astea că guvernul are siguranța d'a fi bine pregătit pentru orĭce eventualitate, și că dacă mobilisarea ar deveni necesară, lumea ar rĕmânea uimită vĕḑênd cu ce repeḑiciune se va sĕvârși mobilisarea acésta.

Se asigură apoĭ că Englitera și cu Italia se vor învoi ca să facă pe Spania să accepteze propunerea germană a arbitrajuluĭ.

Este inesact însă că Englitera sprijină pe Germania în chestiunea Carolinelor.

Din tóte acestea vedeți dar, că aŭ dreptate berlinesiĭ să crédă că chestia conflictuluĭ ispano-german se va tărăgăni încă mult timp.

Ultima oră

Aflu dintr'un isvor demn de tótă credința că guvernul german s'a arătat mulțumit de nota spaniolă care acordă satisfacerea cerută; nu se cunósce încă cuprinsul aceleĭ note.

Dar după cum spun ḑiarele madrilene *Correspondencia* și *Imparcial* ce aŭ sosit astă-ḑĭ, guvernul spaniol ar avea de gând să pue regimentele gardeĭ să defileze pe d'innaintea bandiereĭ germane cu steagurile desfășurate strigând: *Trăéscă Germania!*

Mĕ îndoesc însă că se va face vre-o dată un asemenea lucru, de óre-ce poporul spaniol n'ar putea suferi o asemenea umilire fără să protesteze viguros.

Germanicus.

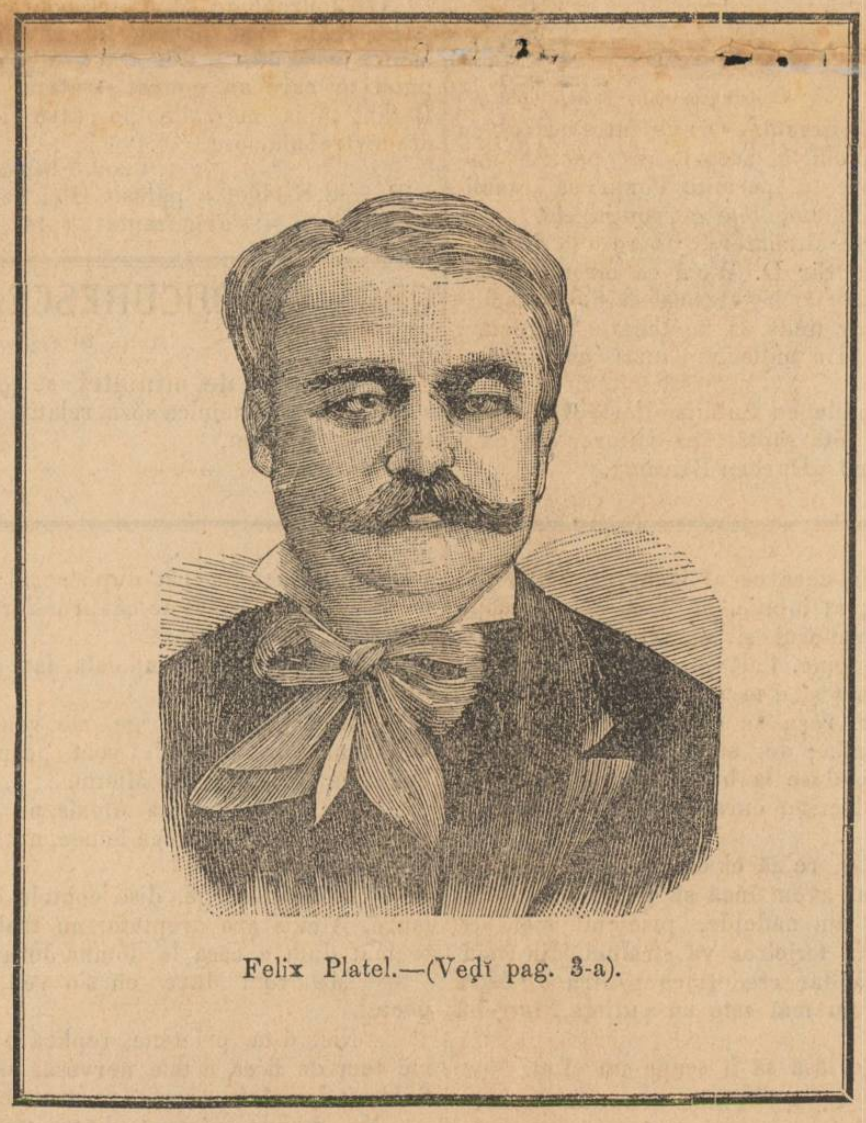

Felix Platel.—(Veḑĭ pag. 3-a).

Spice din țară

Viile. — Strugurĭ, scrie „Luptătorul“ din Focșanĭ, s'aŭ copt cu desăvârșire, producțiunea promite a fi abondentă și calitatea superióră. Un locuitor din comuna Jariște culegând un pogon de vie i-a produs o cantitate de șése vase vin, pe care ca must l'a vêndut cu 60 banĭ vadra adus în bariera Focșanĭ. In podgoriile Odobeștĭ și Panciu încă nu s'aŭ ivit cumpărătorĭ; la Țireștĭ se ḑice că s'aŭ vêndut de către locuitorĭ 8000 de vedre, a 37 banĭ vadra; tótă lumea podgoréncă este ingrijată, că ce vor face cu producțiunea lor, în urma atâtor cheltuelĭ marĭ?

Vin din recolta anuluĭ trecut, numaĭ în plasa Zăbrăuț se maĭ află peste 2000 de vase; calitatea bună se vinde pentru fabricațiunea de rachiŭ cu prețul de 30 banĭ vadra, iar cel prost se varsă din vase, pentru a face loc celuĭ noŭ. Este ce-va trist, pentru un județ care are peste 30 miĭ pogóne deviĭ, să ajungă în miseria de astă-ḑĭ.

—x—

Vagabondajul, scrie acelașĭ ḑiar, s'a îmulțit în orașul nostru; miĭ de ființe fără căpĕtêiŭ traverséză stradele. O persónă demnă de încredere ne asigură că în interval de șése lunĭ, peste 1500 suflete *numaĭ ovreĭ* aŭ intrat în oraș, și în mare parte ființe, cari nu întreprind nicĭ un comerciŭ saŭ meserie.

Atragem atențiunea celor în drept.

—x—

Doĭ copiĭ monstri.— Femeea Casandra Cogălniceanu din Vasluĭ, a născut la 5 Septemvre doĭ copiĭ de sexul bărbătesc, dintre care unul născut mort cu treĭ picióre, iar altul viŭ cu douĕ capete.

—x—

Congresul studenţilor.—Studenţii Iaşeni aŭ sosit la Brăila Sâmbătă la 5 diminéţa, iar ceĭ Bucureşteni la 3 jum. după amiază. Primirea studenţilor a fost strălucită. Séra congresul s'a deschis şi d. G. Cristofor, licenţiat în drept, a fost ales ca preşedinte.

—x—

Tâlhăriĭ.— In ţiua de 25 August între orele 4 şi 6 post-meridiane, nisce făcătorĭ de rele necunoscuţĭ s'aŭ introdus în casa d-luĭ Vasile I. Ştefănescu din comuna Humuleştĭ, în lipsa sa de a casă, prin descuerea uşeĭ, fiind încuetórea cu zăvor, şi 'ĭ aŭ luat maĭ multă pânză de bumbac şi 458 francĭ. S'aŭ luat însă imediat măsurĭ de urmărire pentru descoperirea şi prinderea furilor.

—x—

Comisiunea de anchetă numită de colegiul medical a caseĭ sf. Spiridon, pentru a cerceta casul facereĭ şi operaţieĭ uneĭ femeĭ la Orfantropie a plecat Sâmbătă în cercetare. Pe cât am aflat ţice „Lupta“ din Iaşĭ, d-rul Bejan a dat lămuririĭ fórte topice asupra casuluĭ aşa că Comisiunea, credem că în raportul eĭ nu va pune nimic ingreuetor în sarcina d-luĭ Bejan.

—x—

Expulsaţii.— Cu trenul de Bucurescĭ de ierĭ séra Vinerĭ la 5 ore, aŭ sosit în oraşul nostru, scrie *Vocea Covurluiuluĭ* d-niĭ Secăşanu, Ocăşanu şi I. Droc-Bănciulescu treĭ din ceĭ şése Romăni transilvăneni expulsaţĭ de guvern. Eĭ era însoţiţĭ de d. inspector de poliţie din Bucurescĭ Iepureanu. De şi s'a aflat fórte târdiŭ de sosirea lor, totuşĭ, maĭ mulţĭ cetăţenĭ, s'aŭ dus la gară, unde le-aŭ făcut o primire simpatică, iar séra la 9 ore le aŭ împrovisat un mic banchet la otelul Naţional.

Asupra acestuĭ banchet ţiarul „Galaţiĭ“ scrie următórele :

„La 8 ore séra jurnaliştiĭ şi maĭ mulţĭ comercianţĭ şi amicĭ aĭ victimelor decisiuneĭ ministeriale de expulsare le aŭ oferit un banchet splendid în salónele otelului Naţional.

„Persónele care aŭ luat parte la banchet aŭ fost dd. C. Balş, C. Resu, D. V. Cerchez, N. Magiar, V. Şoarec, A. Şărec, Coltofeanu, C. Caranfil, C. Costopulo, A. Papadopulo, C. Balaban, St. Burghelea, Haliţa, G. Jovian, Coles A. Nicolescu şi T. Nebuneli.

„In cursul banchetuluĭ s'aŭ ridicat maĭ multe toaste şi s'aŭ rostit maĭ multe discursurĭ, carĭ, fără a fi fost lipsite de moderaţiune, aŭ ţinut pe comesenĭ într'o continuă emoţiune“.

D-niĭ Secăşanu, Ocăşanu şi Bănciulescu se vor îmbarca mâine spre a se duce în Francia. Aflăm că numaĭ d. ministru Radu Mihaĭ s'ar fi fost opus şi n'a semnat actul de expulsare a Românilor transilvăneni, iar nu şi d-niĭ Stolojan şi Nacu, cum aŭ anunţat ierĭ ţiarele din Capitală, adaogă acelaşĭ ţiar.

—x—

Sosiri la Iaşi.—Vinerĭ 6 curent aŭ sosit în Iaşĭ d. Mihail Cogălniceanu. Domnia sa se duce la moşia sa din judeţul Fălciu. Facem asemenea cunoscut, ţice „Curierul Balasan“ din Iaşĭ că d. Vasile Alexandri, ministru plenipotenţiar al Romănieĭ la Paris, s'a reîntors în ţară tot în acea ţi cu trenul de la 6 p. m., îndreptându-se direct la moşia d-sale Mircescĭ.

—x—

Patron.—Duminecă la 8 cor. s'a serbătorit la Iaşĭ patronul brigadeĭ a IV-a de artilerie. La ora 11 şi jum. a. m. a avut loc un dejun în salonul otelului Binder la care aŭ luat parte o mare parte din oficeriĭ garnisóneĭ oraşuluĭ precum şi maĭ mulţĭ invitaţĭ.

—x—

Intrunirea de la Iaşi. — Sâmbătă a avut loc la otelul Traian din oraşul Iaşĭ o întrunire pentru a protesta în contra expulsăreĭ din ţară a şése românĭ transilvăneni. După cât aflăm acésta întrunire a fost imponentă. Sala era prea mică pentru a putea conţine mulţimea care alergase pentru a lua parte la acéstă întrunire patriotică.

—x—

Mişcarea populaţiuneĭ oraşuluĭ Botoşani.— Iată datele statistice de pe buletinele oficiale de la 25—31 August :

S'aŭ născut : 11 băeţĭ şi 8 fete. Total 19.

Aŭ murit : 9 bărbaţĭ şi 13 femeĭ. Total 22

Causele deceselor : Tusă convulsivă 1 ; afecţiuni cerebro-spinale 3 ; phtisie 3 ; bronchită 4 ; gastrită 2 ; disenterie 7 ; marasm 1 ; mórte violentă 1.

—x—

Demisiune.—Aflăm că d-l P. Misir, doctor în drept de la facultatea din Berlin, profesor la Universitatea din Iaşĭ şi unul dintre ceĭ maĭ distinşĭ membriĭ aĭ Tribunaluluĭ din acel oraş şi-a dat demisiunea din acéstă funcţiune spre a îmbrăţişa cariera de advocat.

—x—

Mersul Vapoarelor intre Galaţi-Brăila.—Inspectorul vapórelor danubiane ne face cunoscut că, cu începere de la 19 Septembre (1 Octombre st. n.) cursele vaporuluĭ local Galaţi Brăila se vor schimba în modul următor : plecarea din Galaţi la $7^1/_2$ ore dim. 12 ore améţă şi 3 ore după améţă ; plecarea din Brăila la 9 ore dim, 2 şi $4^1/_4$ ore după améţă.

Noutăţi Telegrafice

Constantinopole, 6 Septembre.

Cale indirectă.—Orĭ ce întrevorbire cu Sir de Wolff e suspendată pentru moment spre a permite Porţiĭ să examineze amendamentele ce conţin ele.

Pare de altminterea că resultă din programa luĭ Sir D. Wolff că terenul practic al negociărilor trebue să fie transportat la Cair unde să fie aceste negociărĭ conduse prin mijlocirea unuĭ comisar o toman.

Relaţiunile cu Sublima-Pórtă vor fi întrerupte tótă săptămâna viitóre, din causa serbăriĭ „Curban-Bairam“.

Custantinopole, 6 Septembre.

Aceeaşĭ cale.— Nisce emisarĭ bulgarĭ unionişti aŭ provocat ierĭ o mişcare la Cirpan, aprópe de Filipopoli unde aŭ tăiat linia ferată şi aŭ distrus telegraful.

Miliţia rumeliotă a fost trimisă pentru a menţine ordinea, dar nu se póte avea de cât puţină încredere în modul eĭ de a lucra faţă cu Bulgariĭ.

Pórta n'are alte informaţiunĭ.

Paris, 7 Septembre.

Le Temps vorbind de afacerea Rumelieĭ, ţice că situaţiunea este fórte gravă.

Paris, 7 Septembre.

Ore-care cercurĭ politice desmint formal că evenimentele Bulgarieĭ ar fi fost pregătite la Kremsier şi că ele ar fi resultatul uneĭ înţelegeri între ceĭ treĭ împăraţĭ.

Părerea generală e că în acest cas prinţul Alexandru ar putea fi desaprobat şi depus.

Paris, 7 Septembre.

O depeşă adresată din Berlin ţiarului *Desbaterile*, ţice că insurecţiunea Rumelieĭ a pricinuit în capitala Germanieĭ o mare surprindere şi că se crede într'o intervenire imediată a puterilor semnatare a tratatuluĭ de la Berlin.

Paris, 7 Septembre.

Nisce depeşĭ din Tamatava spun că francesiĭ aŭ făcut la 10 Septembre o recunóscere spre Frafat unde găsiră o mulţime de Hovaşi bine întăriţĭ. Francesiĭ aŭ avut 33 ómenĭ carĭ n'aŭ maĭ putut lupta.

Belgrad, 7 Septembre.

Schimbarea de note urméză între Serbia şi Pórtă în privinţa briganţilor. Cea din urmă nota sêrbéscă cere de la Pórtă estradarea a duoĭ şefĭ de briganţĭ refugiaţĭ pe teritoriul turcesc.

Roma, 7 Septembre.

Buletinul sanitar indică 239 casurĭ din carĭ 174 morţĭ în tótă Italia.

S'aŭ constatat ierĭ 221 casurĭ, din care 165 morţĭ.

Paris 8 Septembre.

Majoritatea preseĭ europene crede că revoluţiunea din Rumelia e resultatul natural al tendinţelor naţionale bulgare, şi că ea a fost îndeplinită contra voinţeĭ Puterilor. Tratatul de la Berlin fiind violat în partea sa esenţială, este cu neputinţă de a se prevedea consecinţele unuĭ atare sentiment.

St. Petersburg 8 Septembre.

„Le Journal de St. Petersbourg“ constată caracterul pacinic al revoluţiuneĭ care a isbucnit, şi ţice că e de datoria puterilor care aŭ semnat tratatul de la Berlin, să ia măsurile pe care le vor crede trebuincióse.

Gratz 8 Septembre.

Regele Serbieĭ a părăsit Gleichamberg nóptea asta şi s'a îndreptat spre Viena.

CRONICA BUCURESCEANA

Marţĭ, 10 Septembre.

Un consiliŭ de miniştri se ţice că s'ar fi ţinut Duminică séra, relativ la mobilizarea armateĭ.

—o—

Concursul pentru bursele de agronomie s'a terminat Duminieă la ministerul Domenielor. DD. N. O. Popovicĭ, Ch. D. Druţu şi M. Popovicĭ, toţĭ absolvenţĭ aĭ şcóleĭ de la Ferestreŭ, aŭ obţinut notele de admisiune şi urméză a fi recomandaţĭ d-luĭ ministru.

—o—

Principele Uruzoff, ministru plenipotenţiar al Rusieĭ, a sosit ierĭ în capitală.

—o—

Comisiunea tarifelor a hotărît să convóce o adunare de industriaşĭ din capitală, pentru a vedea ce măsurĭ protectóre ar trebui luate cu ocasiunea uneĭ noĭ conventiunĭ comerciale cu Austro-Ungaria.

—o—

D. conte Tornielli, ministru plenipotenţiar al Italieĭ a plecat duminecă din ţară în virtutea unuĭ congediŭ.

—o—

D. colonel Pastia, directorele general poştelor, s'a reîntors în capitală venind din Berlin, unde a represintat România la congresul telegrafic internaţional.

—o—

D. Lascar Catargiŭ, capul partiduluĭ liberal conservator, se află de duminecă în capitală.

—o—

O întrebare d-lui ministru de Interne. — Acum câte-va lunĭ s'a pus în disponibilitate d-nu N. N. Brătianu directorul general al penitenciarelor pentru grave neregularităţĭ ce să ţicea că ar fi făcut, pentru care s'a şi numit o anchetă compusă din d niĭ Lupu Costache, dr. D. Protopopescu şi d-nu Ganea primarul de Iassy.

Aflăm că raportul s'a presentat ministeruluĭ încă din luna Iuliŭ, întrebarea este cum rămâne cu posiţiunea d-luĭ N. N. Brătianu ? este vinovat saŭ nu ?

Afacerea acésta fiind gravă, aşteptăm un comunicat saŭ un raport deslusit din partea d-luĭ ministru de Interne prin Monitorul oficial.

Vom reveni.

—o—

Pentru primăria capitalei. — In str. Gânduluĭ, No. 4, din col. Negru se află nisce case cu totul în ruină, parte din ele se află dărîmate, aşa că copiĭ din vecinătate adunându se pe lângă case ca să se joce, sunt espuşĭ la pericole. Ce este şi maĭ mult, la duoĭ copiĭ maĭ ţilele trecut le-a căđut nişte cărămiţi în cap, rănindu-i.

—o—

Asilul Elena Doamna.—Se vorbeşte că ministerul de instrucţiune publică ar fi disposat ca elevele cari aŭ remas repetente la asilul Elena Dómna să fie eliminate. Prea bine, dar întrebarea este ce fac acele eleve elimenate, care sunt orfane, fără tată, fără mamă şi în complectă miserie ?

—o—

D. Eduard Böemches, redactor al ţiaruluĭ „Bucharest Tagblatt“, a cerut ierĭ Curţeĭ cu juraţĭ a se suspenda esecutarea decisiuneĭ de condamnare şi a fi liberat pe cauţiune până se va judeca re-

---

Foiţa „Universuluĭ„

270

MIETTA

PARTEA PATRA

DOAMNA JORAMIE

XVI

Voĭ sunteţi fiiĭ meĭ

(Urmare)

— Francina are trébă acum, ţise Lucian, eşind din colţul în care stătuse, dacă 'mĭ daţĭ voie, mĕ voiŭ duce eŭ să daŭ drumul trăsureĭ domnuluĭ Florentin Brousssel.

Contele care, până atuncĭ, nu vĕţuse pe Lucian, rĕmase mirat şi cu privirea întrebă pe Alexis.

— Scolarul luĭ George Ramel, ţise poetul. Băiatul acesta ne-a adus serviciĭ importante şi a devenit prietenul nostru. De altminterĭ el ne e drag şi cu un alt titlu; e fratele de lapte al domnişóreĭ Mietta.

Faţa conteluĭ luă o expresie de mare bunătate.

— Aşa dar, ţise el mişcat, vorbind tînĕruluĭ, te numescĭ Lucian ?

— Da, domnule, Lucian Morel.

— Şi escĭ născut ?

— La Vignotte, Saona de Sus.

Contele puse o mână pe umĕrul băiatuluĭ şi 'ĭ ţise cu un glas afectuos :

— Sciŭ ceea ce aĭ făcut pentru fetiţa Erminia ; aĭ iubit'o, aĭ fost, de şi copil mic, protectorul şi apărătorul eĭ. Bine, prietene, bine, îmĭ voĭ aduce aminte de asta... Escĭ şi d ta unul din fiĭ meĭ !

Lucian, roşu de confusiune, nu sciu ce să rĕspundă ; der se plecă, luă mâna conteluĭ şi o duse la buze.

Douĕ lăcrimĭ curseră pe obrajiĭ conteluĭ.

— Aide, re'uă el cu un glas încet şi grav, maĭ avem încă să petrecem ţile urîte ; dar am nădejde, prietenĭ meĭ, că pentru voĭ fericirea va străluci din noŭ.

— Aşa dar credeţĭ că pentru d-vóstră fericirea nu maĭ este cu putinţă ? întrebă George.

Contele lăsă să 'ĭ scape un oftat.

— Nu sciŭ, rĕspunse el.

Şi şopti :

— Ascept !

La nouĕ se sculară de la masă.

Venise vremea d'a porni ca să se informeze. Eraŭ nerăbdătorĭ să afle.

Se hotărî ca Lucian să se ducă, cu trăsura în strada Linnée, pe când George din parte-ĭ să se ducă, în strada Caumartin, la dómna Violet.

Artistul şi şcolarul sĕŭ plecară împreună.

George se întórse cel d'întâĭ, peste o jumĕtate de oră.

La dómna Violet nu vĕţuseră pe Mietta, şi ea nicĭ nu scia despre ceea ce se întêmplase în strada Linnée. George o informase, dar recomandându-ĭ să nu spue nimic Laurenţieĭ.

Peste douĕ ţecĭ de minute după ce se înturnase George, se arată şi Lucian. Inţeleseră numaĭ de cât după aerul luĭ că nu fusese maĭ norocit de cât profesorul sĕŭ.

Mietta nu se arătase.

Nu maĭ era nicĭ o îndoială, fata căţuse într'o cursă.

— Mâine, ţise George, mĕ voiŭ duce la dómna Juramie şi 'ĭ voiŭ porunci să 'mĭ spue unde se află Mietta.

— Nu, nu ! exclamă Alexis, nu vroesc ca să te întorcĭ la acea femee, nu trebue s'o maĭ veţĭ.

— Dragă George, ţise contele de Soleure, Alexis are dreptate, nu trebue să te maĭ ducĭ a casă la dómna Joramie.

— Mĕ voiŭ duce eŭ s'o vĕd, reluă poetul.

— Nicĭ d-ta, prietene, replică contele; mĕ tem de firea d tale nervósă, aĭ putea fi biruit de mânie, ceea ce nu trebue să fie.

„Nu trebue nimenĭ dintre voĭ să se ducă la dómna Joramie ; îmĭ voiŭ lua eŭ însărcinarea d'a face acéstă neplăcută visită, daca va fi de trebuinţă.

„Cum v'am spus, n'aveţĭ să vĕ ocupaţĭ de Mourillon. Ceea ce trebue să se facă pentru dênsul, se va face chiar de mâine. Dar trebue să ne reunim tóte sforţările nóstre spre a ajunge să descoperim locul unde a fost dusă Mietta.

Contele 'şĭ dete adresa, pe care George şi Alexis o însemnară în carnetele lor, şi adăogă :

— Veţĭ avea bună-voinţa d'a 'mĭ comunica numaĭ de cât informaţiile ce vi se vor putea da, orĭ de ce soiŭ ar fi ele.

— Domnule George, ţise atuncĭ Lucian Marel, vĕ rog să 'mĭ daţĭ o vacanţă de câte-va ţile.

— O vacanţă ! ţise George, şi pentru ce ?

— Ca să caut pe sora mea de lapte, rĕspunse băiatul, aĭ căruia ochĭ străluciaŭ ca doĭ cărbunĭ aprinşĭ.

— El are o idee ! ţise Alexis.

— Da, domnule Mollin, am o idee.

— Ce vreĭ să facĭ ?

— Nu vĕ pot spune, dar am nădejde să isbutesc.

— Iţĭ daŭ vacanţa pe care mi-o cerĭ, ţise George.

— Dar, reluă Lucian cam codindu-se mi-ar trebui şi ce-va banĭ.

— Cât vreĭ ?

— Mi-se pare că vre-o douĕ sute de francĭ...

Alexis deschise un sertar de la masa sa, pe când George scotea portofelul din buzunar.

— Lăsaţĭ, prietenĭ meĭ, ţise contele, asta mĕ privesce pe mine.

Luă un bilet de o mie de francĭ din portofel şi 'l dete luĭ Lucian, ţicêndu-ĭ :

— Iată, prietene, ia asta. Avem toţĭ încredere în tine, şi nu trebue să fiĭ strîmtorat din pricina lipseĭ de banĭ.

— Domnule, rĕspunse băiatul, vĕ voiŭ înapoia ceea ce nu voiŭ cheltui.

— Nu, ţise contele, o veĭ ţine pentru tine ; va fi începutul bogăţieĭ tale.

Emile Richebourg.

(Va urma)

cursul făcut în casaţiune, depunênd ca cauţiune la casa de depuneri suma de 1700 leĭ.

Termenul fixat de curte pentru a se pronunţa liberarea pe cauţiune s'a fixat pentru 16 Septembrie, a. c., când se şi deschide a doua sesiune a Curţeĭ cu juraţĭ din jud. Ilfov.

—o—

Adevĕrat să fie?— Are cunoscinţă d. D. Protopopescu, Directorul General al Regieĭ Monopoluluĭ Tutunurilor, că agenţiĭ d-séle anume Ión Dimitrescu, I. Lechu şi C. Ionescu, aŭ dat o sumă de banĭ individuluĭ Gogu Dănescu pentru a cumpĕra tutun şi a'ĭ pune la un om?

Afară de acésta are cunoscinţă d. Protopopescu că, individul Gogu Dănescu, amicul celor treĭ agenţi de maĭ sus, aŭ cumpĕrat tutunul de la comuna Cornet şi după aceea în acea nópte a eşit la şoseaua Bragadir şi voind a se pune în căruţa a douĭ ţĕranĭ ce veneaŭ spre Bucureşcĭ a profitat de ocasie lăsând tutunul în acea căruţă?

Dupĕ cât suntem informaţi aceĭ 2 ţĕranĭ s'ar fi aflând depuşi la arest pentru tutunul găsit de agenţii de maĭ sus la puţul şarpeluĭ în unire cu amicul lor, individul Gogu Dănescu.

Cum rămâne cu aceĭ treĭ agenţĭ care 'şĭ aŭ permis a face ast-fel de fapte nedemne?

—o—

Un pungaş. — Duminică, pe la orele 5 séra, un individ a furat din buzunarul ţĕranuluĭ Nicolae Gheorghe, suma de leĭ 17 şi banĭ 30; pungaşul a fost imediat prins de către un alt ţĕran ce era maĭ în urmă cu un car cu boĭ.

Acesta fapt s'a întâmplat în str. Dorobanţĭ unde din nenorocire nicĭ un sergent nu se afla postat.

—o—

O representaţiune teatrală se zice că se va da în curând precum şi o serată dansantă în folosul celor 6 expulsaţi românĭ.

—o—

Sĕlbăticie. — O telegramă s'a primit ieri la parchetul Procuroruluĭ general al Curţeĭ de apel din Bucureştĭ, semnată de către un d. N. Rădulescu, şi în care telegramă se ḑice că sub-prefectul de la Cobia, jud. Dâmboviţa, anume G. Alexandrescu, a ordonat călăraşilor să taie cu sabia urechile locuitoruluĭ Dumitru Dragomir, asemenea se maĭ ḑice că acelaş sub prefect a bătut pe secretarul primărieĭ Găeştĭ şi pe şeful garnisoneĭ.

D. procuror general a dat ieri ordin pentru constatarea faptuluĭ.

—o—

Strangulată. — In fundătura Mărcuţa din strada Popa Nan, s'a găsit spânzurată o femee în etate de 50 anĭ.

Parchetul a fost sesisat ieri diminéţă.

—o—

Nenorocire.—Bună e petrecerea, bună, dar când e peste mĕsură devine rea. Lucrul acesta vi l póte mărturisi şi Ghiţă Tuţu împreună cu Niculae Olteanu. Acestĭ duoĭ băeţi se puseseră alaltă ieri să facă chef cu must şi cu cârnaţĭ, în via de peste drum de cimitirul catolic. Dar li s'a părut că chef fără împuşcăturĭ n'are haz şi aŭ şi început să dea în aer cu o puşcă încărcată cu... glónţe. Una din încărcăturĭ a lovit în spate pe d. Mihalache Ión, care a căḑut jos şi a leşinat pe dată. Sărmanul a fost dus la spitalul Colţea, grav rănit.

—o—

Ce fel a murit? — Ieri dimineaţă a fost găsit de poliţie pe uliţă un băiat mort. Asupra luĭ s'aŭ găsit 375 leĭ în hărtie şi argint, nisce chitanţe şi un bilet de plata biruluĭ. După bilet s'a vĕḑut că era servitor la d-l Hagi Stoica în prăvălie. Causa morţeĭ nu se cunósce.

—o—

O rectificare.—In numĕrul de alaltă ieri în loc d'a pune sub tabla analiseĭ hârtiilor de ţigărĭ *Gloria Românieĭ* şi *Derniéres Cartouches*, iscălitura d-luĭ dr. Bernhardt s'a pus aceea a d-luĭ Minovicĭ, sub directorul Laboratoruluĭ chimic.

Acéstă eróre se datoresce grabeĭ compositoruluĭ tipografic, şi de aceea aḑĭ o rectificăm.

Cartea Vieţeĭ

Minciuna.

Cine e mincinos e hoţ, ḑice o veche ḑicĕtóre, dar minciuna e pe tóte buzele şi e socotită ca lucrul cel maĭ firesc din lume.

Copii, proştiĭ, rĕutăcioşiĭ, a ḑis Bacone, găsesc un refugiŭ în minciună, dar, vom adăoga noĭ, înjosindu se, devenind mişeĭ, nepreţuind demnitatea de om.

Am ḑis că minciuna e maĭ pe tóte buzele şi am fost discreţĭ, dar un scriitor frances a declarat că *toţi ómeniĭ se nasc sinceri şi mor înşelători*, lucru ce noĭ n'am fi cutezat să spunem.

Minciuna este une orĭ întrebuinţată ca o armă contra adversarilor; e o armă cu douĕ tăişurĭ, e arma iaduluĭ, cum a numit'o Schiller.

Cel ce minte o dată, nu e creḑut nicĭ când spune adevĕrul, ḑice o altă ḑicĕtóre, şi dacă e aşa trebue să vorbim adevĕrurĭ.

Chesterfied analiséză ast-fel minciuna: „Nimic maĭ vinovat, maĭ mişelesc, maĭ ridicol de cât a spune minciunĭ. Acest viţiŭ nasce orĭ din rĕutate, orĭ din fricĕ, orĭ din vanitate; dar în de obşte îşĭ greşesce scopul în orĭ ce punct de vedere, pentru că maĭ curînd saŭ maĭ târziŭ minciuna e descoperită....Minciuna saŭ rĕspunsul echivoc (care e acelaş lucru) spre a ne îndreptăţi de ceea ce am ḑis saŭ făcut, şi spre a evita ruşinea de care ne temem, este o desvĕlire a fricieĭ şi falşităţeĭ nóstre, ba chiar e o sporire a ruşineĭ nóstre. Cu atarĭ mijlóce ne arătăm ceĭ maĭ mişeĭ ómenĭ, şi suntem sigurĭ că vom fi trataţi ca atarĭ. Dacă din nenorocire am greşit, e ceva nobil s'o mărturisim. A rĕspunde echivoc este ceva atât de demn de dispreţ şi arată atâta fricĕ, în cât cel ce face asta meritĕ să fie pedepsit.“

Ecourĭ din România

(Corespondenţa particulară a “Universuluĭ“)

Câmpu-Lung, 8 Septembre.

Foc.— Joĭ, la 5 curent, pe la orele 4.15 după amiază, a isbucnit un foc înfrozitor într'un grajd plin cu fân din localul Bărăţieĭ, care se află în centrul oraşuluĭ pe strada Negru-Vodă. Acest foc a consumat tot stabilimentul Bărăţieĭ, însă a cruţat biserica. Intr'acest stabiliment a veaŭ prăvăliĭ comercianţiĭ: Petre Ionescu, cu braşovenie, care se ḑice că ar fi suferit o pagubă de vre-o douĕ miĭ francĭ; Aronescu şi Tomescu, lipscanĭ, cărora le-a ars o parte din marfă; tot într'acest stabiliment se afla o prăvălie de braşovenie a d-luĭ Anastase Riḑanu, care ar fi păgubit asemenea douĕ miĭ francĭ în marfă. In etajul de sus al stabilimentuluĭ Bărăţieĭ se a afla casieria generală a judeţuluĭ, care a suferit fórte mult de óre ce i a ars o parte din dosare şi **Casa de fer sistem Wertheim**, în care se afla nisce monede de 5 leĭ şi de un leŭ, pe care le-am vĕḑut topite de tot, şi nisce cupóne ce aŭ ars de s'aŭ făcut scrum. Stabilimentul Bărăţieĭ era asigurat la Dacia-România pentru 25 miĭ de francĭ. Lângă acest stabiliment a ars prăvălia d-luĭ Grigore Niculescu, cofetar, asigurat la Dacia-România pentru ḑece miĭ de leĭ; paguba care a suferit'o nu se scie; apoĭ prăvălia d-luĭ C. Crasan, care din nenorocire, nu era asigurată; apoĭ un stabiliment al d-luĭ Ionescu asigurat pentru 25 miĭ leĭ la Naţionala; în dosul acestor case a ars un grajd al d-luĭ N. Dudulea.

In acest incendiŭ, ca şi în multe altele, casele de fier Wertheim aŭ dat cinstea de ruşine şi guvernul nostru ar avea drept să facă proces fabriceĭ şi să pretindă despăgubire pentru casele ce a cumpĕrat nefiind bune de nimic, căcĭ hoţiĭ le sparg şi când se întêmplă vre-un foc conţinutul lor se prăpădesce.

Iorgu Archimandrescu.

Revoluţia din Peninsula Balcanică

Rĕsboiul Bulgaro-Turc

După cum spun scirile telegrafice sosite din Sofia proclamaţia prinţuluĭ Alecsandru, care ia titlul de prinţ al Bulgarieĭ de Nord şi de Sud s'a afişat Duminecă 8 curent. In Sofia precum şi în tótă Bulgaria entusiasmul este mare.

Rĕspândindu-se vestea că Turcia voesce să năvălescă în ţară, capitala se umple de reserviştĭ care alérgă din tóte părţile. Numeróse corpurĭ de voluntarĭ se formézĕ în tóte oraşele. Foştiĭ voluntarĭ şi apărătoriĭ Şipceĭ se adună la Sofia; eĭ vin să se pună la dispoziţia prinţuluĭ. Guvernul primesce telegrame numeróse care propun să se sacrifice tóte pentru apărarea Rumelieĭ orientale în cas de o năvălire.

Comunicaţiunile telegrafice între Rumelia şi Turcia sunt întrerupte prin distrugerea linielor. La Varna în port staŭ patru cuirasate ruse. Din Odesa a pornit spre Varna cuirasata *Ecaterina a II* şi care ierĭ pe la orele 11 a trecut la distanţă de 20—25 kilometre de Sulina. 300 ofiţerĭ ruşĭ voluntarĭ trec în Bulgaria spre a lua parte la evenimentele de acolo.

Mulţi voluntarĭ ruşĭ asemenea se înscriŭ în Chişineŭ, Petersburg şi Moscova spre a pleca în Bulgaria.

Indată ce s'a cunoscut proclamaţiunea prinţuluĭ, s'aŭ cântat *Te-Deumurĭ* în tóte bisericile Bulgarieĭ de la Nord. Sofia era pavasată, tóte stradele eraŭ iluminate şi populaţiunea manifestă un entutusiasm fără precedent.

Prinţul Alexandru a sosit Duminecă la Kajamlic şi ierĭ după amiaḑĭ a trebuit să soséscă la Filipopoli.

O depeşe din acest oraş ḑice că la scirea apropiateĭ sosirĭ a A. S. s'a pregătit spontaneŭ o recepţiune care va mărturisi credinţa şi entusiasmul populaţiuneĭ.

Aflăm că d. Nacewicĭ, agentul diplomatic al Bulgarieĭ în Bucureşcĭ, a primit din partea bulgarilor din Ploeşcĭ, Brăila, Galaţi şi Buzĕŭ precum şi din Giurgiŭ, telegrame de felicitare pentru mişcarea naţională din Bulgaria.

Iu ultimele momente aflăm că prinţul Alexandru a trămis o circulară telegrafică către miniştriĭ de externe a tutulor puterelor europene, arĕtându-le că poporul bulgar din Rumelia, printr'un plebicist, l'a proclamat prinţ.

Alteţa Sa rógă, prin miniştriĭ de externe aĭ puterilor respective, să recunóscă starea de lucrurĭ inaugurată în Rumelia prin mişcarea populară şi invócă intervenirea puterilor pe lângă Sultan pentru a evita o inutilă vĕrsare de sânge.

Prinţul Alexandru s'a adresat asemenea direct către Sultanul şi guvernul imperial otoman, notificându-ĭ evenimentele petrecute şi rugându-ĭ de a recunósce noua stare de lucrurĭ.

Manifestnl prinţuluĭ Alexandru I către tot POPORUL BULGAR

Noĭ, Alexandru I, prin graţia luĭ Dumneḑeŭ şi voinţa poporuluĭ prinţ al Bulgarieĭ nordice şi sudice, după cum a hotărît poporul meŭ la 6 ale luneĭ curente vĕḑând că populaţia rumeliotă, după ce a rĕsturnat guvernul şi a instituit guvernul provisor, m'a proclamat în unanimitate prinţ al acesteĭ provinciĭ, în vederea binelui poporuluĭ, doresc a uni cele douĕ State Bulgare într'unul singur, pentru ca ele să 'şĭ ajungă idealul; recunosc unirea ca fapt îndeplinit şi primesc titlul de prinţ al celor douĕ Bulgariĭ de nord şi sud.

Primind guvernul acesteĭ nouĕ provinciĭ declar că viaţa, onórea, averea tutulor locuitorilor pacinicĭ, fără deosebire de religie saŭ de naţionalitate, vor fi apărate. S'aŭ luat mĕsurĭ pentru păzirea păceĭ; toţi ceĭ ce vor lucra contrariŭ acestora vor fi urmăriţi cu asprime.

Cred că poporul meŭ iubit din cele douĕ state balcanice, care aclaméză acest mare eveniment, va da sprijinul sĕŭ pentru consolidarea actuluĭ sfinteĭ unirĭ a celor douĕ Bulgariĭ. Cred că el va fi gata la tóte silinţele şi sacrificiele pentru a apăra unirea şi independenţa scumpeĭ patriĭ.

Dat în vechea capitală Tĕrnova astă-ḑĭ Duminecă, la 8 Septembre 1885.

Alexandru I

Prinţul Bulgarieĭ-Unite

Consiliŭ practic

Cisme impermeabile.—Spre a face cismele impermeabile (reţetă pentru vînătorĭ şi pentru ceĭ ce staŭ la ţară) se ia:

Seŭ.	500 grame
Osânză de porc	125 „
Terebentină.	60 „
Céră galbenă nouă . . .	60 „
Unt-de-lemn.	60 „

Se topesce la foc céra, osânza, seul şi untul-de-lemn, şi în amestecătură caldă se tórnă terebentina, se amestecă bine şi se păstréză unsórea asta într'un vas bine închis. Când vrem să ne servim de ea, punem puţină într'o tigăiţă şi o încălḑim; tot de o dată încălḑim şi cismele şi cu o pană le ungem bine cu unsórea încălḑită.

Ilustraţia nóstră

Felix Platel

Felix Platel, care scrie la Figaro sub pseudonimul *Ignotus*, e un breton educat în tradiţiunile ţĕreĭ şi ale familieĭ în inima Vandeeĭ, unde ideile moderne cam greŭ pot străbate.

Fiŭ al unuĭ colonel de artilerie, mort între Kabilĭ, el primi o misiune literară de la împĕrat. La întórcerea sa de la Turin, unde fusese trimis, se hotărî să intre în republica literară; singura republică pe care o admite de óre ce el este un conservator îndărătnic.

Lucru curios, Platel, gentilomul legitimist, e unul din ceĭ maĭ bunĭ prietenĭ aĭ luĭ Tony Revillon, radicalul socialist. Amândoĭ se cértă necontenit dar totuşi rĕmân bunĭ prietenĭ.

Ultime Sciri

Bucureşcĭ 8 Septembre.

Hohenburg, 9 Septembre

Căsătoria Mareluĭ-Duce moştenitor de Baden cu principesa Hilda de Nassaŭ s'a celebrat ierĭ diminéţa. După dejun, tineriĭ însuraţĭ aŭ plecat la Aussee.

Roma 6 Septembre.

Buletinul sanitar de la 19 dă ţifrele următóre: provinciile Palermo, Parma şi Rovigo, 267 casurĭ, 196 morţi.

Viena 9 Septtmbre.

Regele şi Regina Românieĭ aŭ sosit aḑĭ pe la 6 ore diminéţa de la Konigstein. Majestăţile Lor aŭ plecat pe la orele 8 spre Bucureşcĭ.

Viena 9 Septtmbre.

Regele Serbieĭ a sosit ierĭ diminéţă şi a conferit după amiaḑă in timp de maĭ multe ore cu ambasadorul Englitereĭ; după aceea el a plecat pe la 11 ore séra spre Belgrad.

* Maj. Sale Regele şi Regina după cât aflăm sunt aşteptaţĭ în ţară mâine mercurĭ.

* Fiind maĭ multe cestiunĭ inportante se crede că camera se va deschide cel mult la 15 Octombre. Deja se lucréză cu multă activitate că până atuncĭ totul să fie isprăvit.

* Aflăm cu părere de rĕŭ că d-l profesor Alexandrescu, Directorul scóleĭ Normale Carol I, se află greŭ bolnav.

* Aflăm că d-l Lupu Costache, actual Prefect al judeţuluĭ Tutova s'a numit ca Prefect la Galaţĭ în locul d-luĭ G. Răşcan, dimisionat.

* Se vorbesce că d-niĭ Iorgu Juvară saŭ Ion Popescu, vor fi recomandaţĭ a lua prefectura de Bêrlad; cu tóte acestea se zice că d-l I. Popescu refuză acea onóre precum a refuzat'o şi în rândul trecut, înainte de alegerĭ.

* D. I. C. Brătianu, preşedintele Consiliuluĭ, a părăsit ierĭ Capitală, ducêndu-se la Predeal. spre a întêmpina pe MM. LL. Regele şi Regina Românieĭ.

* Ierĭ s'a ţinut un consiliŭ de miniştrĭ sub preşedinţa d-luĭ I. C. Brătianu.

* D. N. Fleva, primarul capitaleĭ, s'a reîntors ierĭ în Capitală.

* D. ministru Radu Mihaĭ s'a reîntors în capitală venind de la moşie.

* Duminică a sosit în Capitală Ahmed Zia Bey, noul ministru plenipotenţiar al Turcieĭ la Bucureştĭ.

* Duminecă a avut loc acele douĕ întruniri ale evreilor, despre care am vorbit în numĕrul nostru trecut.

Prima întrunire, la care aŭ luat parte membriĭ societăţeĭ *Zion*, s'a ţinut la Templul israelit din strada Sf. Vineri, cu porţile închise şi la care nu s'aŭ primit de cât persóne invitate. Despre cât aflăm d. Armand Levy a luat parte la discuţie.

Adunarea a doua, adică a evreilor seracĭ, a avut loc la Biserica Ruséscă din fundătura sticlarilor, după ce li s'a refusat sala Barasoum. La acéstă adunare aŭ luat parte un numĕr mare de israeliţi. Maĭ mulţi israeliţi aŭ luat cuvêntul şi aŭ declarat că sunt contra consistoruluĭ, protestând contra ḑiaruluĭ *Fraternitatea* şi declarând că acesta nu este organul israeliţilor, ci al unuĭ speculant.

* O mare întrunire s'a ţinut erĭ la Craiova pentru protestarea expulsăreĭ celor 6 românĭ din Transilvania. După o depeşe primită de către redacţia „Românuluĭ“ întrunirea a fost numerósă şi entusiastă.

* Espulsaţiĭ românĭ din Transilvania aŭ plecat ierĭ din Galaţĭ.

* Instrucţiunea afacereĭ d-luĭ maior Pandrav este terminată. S'a constatat faptele de fals în acte publice şi delapidare de banĭ publicĭ.

Dr. Stephănescu

Medic primar al spitaluluĭ Xenocrat.

Anunţă clientela sa că s'a întors în capitală. Orele de consultaţie de la 9—10 a. m. şi de la 4—5 p. m. Strada Popa-Fierea Noĭ 11. 4—1

Director şi redactor: *Nicolae Procopiu*

Girant responsabil *George Mincules.u*

Foiţa „Universului“

92

Bucătarul Regelui

PARTEA DOUA

VII

(Urmare)

— Ceea ce se întîmplă de obiceĭ; trimisul unuĭ senior mare merge înnaintea luĭ, şi e drept, observă Quevedo. Apa mişcă maĭ întâĭ róta şi pe urmă osia. Eŭ 'ţĭ întrevĕḑusem viitorul de când te am vĕḑut pentru întâia óră în mânăstire. Să trecem la epoca a doua... Acum câte-va, ḑile, eşam din palat şi umblam pe strade căutând un otel, când, căutând cu ochiĭ o firmă, te vĕḑuĭ la o feréstră. Écă otelul meŭ, îmĭ ḑiseĭ şi intraĭ.

— Şi fiind că eram cunosciinţe vechĭ..

— Mĕ aşeḑaĭ în casa d-tale şi nu 'mĭ trebui mult timp ca să te judec. Eraĭ femeea cea maĭ primejdiósă din epoca nóstră, epocă ţisipitóre de averĭ, otrăvitóre de inimĭ şi de corpurĭ. Eraĭ obicinuită a duce o viaţă strălucită, lipsită de orĭ ce prejudecată, şi cântându-ţĭ necinstea în gura mare.

— Oh! aşa este... Ce ruşine!....

— Trecênd la a treia epocă a d tale, aceea în care te aflĭ acum, mărturisesc că nu te maĭ recunosc. D-ta schimbată ast fel, ruşinósă de trecut şi pudică! Când eraĭ încă fecióră prevĕḑuĭ în d-ta pe femea stricată, şi în femea stricată contemplu astă-ḑi pe fecióră.

Doroteea nu rĕspunse dar plecă, umilită, capul în jos.

— Iubescĭ! iubescĭ pentru întâia óră! ḑise Quevedo cu un glas puternic.

— Oh da... cred... Sunt nebună! exclamă Doroteea; şi când l'am vĕḑut... sciĭ bine de cine vorbesc...

— Da, da; de prietenul meŭ Juan.

— Când l'am vĕḑut, el s'a uitat la mine, la acea privire pare că mi s'a sfîşiat un vĕl de pe ochĭ; privirea luĭ 'mĭ umplea inima, o diesmerda, o ardea... Incercaĭ o plăcere durerósă; trebue să fi devenit fórte palidă.

— Palidă ca un cadavru....

— Simţiĭ că mi-se îndoiaŭ picióre le.... Ah! don Francisc, de ce mi-aĭ adus în casă pe acest tînĕr? Cred că el posedă un talisman.

— Talismanul luĭ este póte acela d'a fi născut pentru d ta. Nu o sciam, şi dacă l'am adus în casa d-tale, pricina e că eram îngrijat asupra luĭ, din causa lovitureĭ de spadă ce a dat luĭ Calderon, ca să 'ĭ ia scrisorile regineĭ.

— Ale regineĭ?... scrisorile regineĭ!.... care 'ĭ va fi plătit ca să omóre pe Calderon!

— Ce ḑicĭ?...

— Eŭ eram gelósă de acéstă femea... când credeam că iubeam pe Calderon... Acum o urâsc.

— N'aĭ dreptate. Sciĭ d-ta de ce dădea regina, în scrisorile sale, întîlnirĭ luĭ Calderon?

Quevedo vorbia la întîmplare fiind că, după cum sciŭ cititoriĭ, el nu cunoscea cuprinsul scrisorilor.

— Pentru ce dă o femee întîlnirĭ unuĭ bărbat?

— Margareta de Austria este maĭ mult regină de cât femee!

— Reginele aŭ şi ele inimă şi capriciurĭ.

— Regina chema pe Calderon ca să conspire?

— Ca să conspire?

— Da... contra duceluĭ de Lerma.

— Ah! exlamă Doroteea, ca cine-va care se simte uşurat de o greutate enormă.., şi scrisorile acelea nu cuprindeaŭ vorbe de amor?

— Póte să fi conţinut vre-o expresie echivocă, rĕspunse Quevedo, vorbind tot la întîmplare.

— Se póte prea bine să fie şi aşa, dar în orĭ-ce cas Rodrigo este un mişel.

— Şi cum alt-fel póte fi un bărbat care consimte să împartă cu altul amorul uneĭ femeĭ? D-ta pentru dênsul eraĭ un simplu instrument: aĭ decĭ dreptul să 'ţĭ reieĭ libertatea.

— Imĭ jurĭ d-ta, don Francisc, că nu mă veĭ face un instrument al planurilor d-tale?

— Nu 'ţĭ jur... din potrivă vreaŭ să mĕ servescĭ.

— Şi cu scopul acesta mi-aĭ presentat pe Juan, pentru ca să mĕ amorezez de dênsul?

— N'aveam acest gând; dar fiind-că prietenul meŭ Juan ţi-a putut inspira iubire, îmĭ pare bine.

— Ascultă.... Eram mâniată pe d-ta.... şi pe dênsul... când am aflat că a rănit pe Rodrigo.

— Din amor pentru don Rodrigo?

— Nu... dar pentru ceea ce am vĕḑut... şi ghicĭ adevĕrul. Cunoscuĭ că don Rodrigo căḑuse din pricina regineĭ, şi 'mĭ ḑiseĭ: eĭ şi aŭ bătut joc de mine. Atuncĭ.. vruseĭ să mĕ rĕsbun... eşiĭ, şi mĕ duseĭ la bucătarul regeluĭ... încărcată cu bijuterĭ. Montino e lăcomia personificată, şi eram sigură să aflu tot prin mijlocul luĭ.

— E bun de sciut, cugetă Quevedo.

— Dar nu 'l găsiĭ a casă. Simţind că înăbuşesc în casa unde locuesce el, m'am coborît şi am pornit pe jos.

— Şi unde te duceaĭ când te-am întâlnit.

— La întêmplare, ca să iaŭ aer.

— Prietenul meŭ te ascepta a casă la d-ta.

— Prietenul d-tale mĕ sperie!.... Nu ţi-am spus deja că mĕ tem, eŭ care rîdeam atât de amor?

— Amorul se rĕsbună.

— Da; acest bărbat e aşa de frumos... maĭ mult de cât frumos... privirea luĭ e aşa de dulce, aşa de desmerdătóre, glasul sĕŭ intră aşa de suav în inima mea.,. Am făgăduit Fecióreĭ de la Olumdena ca, dacă mâine mĕ voĭ afla vindecată de nebunia asta, să 'ĭ ofer tóte giuvaerurile mele, care sunt multe şi preţióse.

— Dacă mâine diminéţă nu veţĭ maĭ iubi pe prietenul meŭ, veţĭ fi pricina morţeĭ luĭ. (Va urma)

CURSUL BUCURESCI

CASA DE SCHIMB

TOMA ŢACIU

No. 60. Strada Lipscani, No. 60.

Pe ḑiua de 5 Septembre 1885.

	Cumpăr.	Vêndute
5% Rentă Amortisabile .	93 1/2	94 1/4
5% Rentă Rom. perpetuă.	89 1/2	90 1/4
6% Obligaţiĭ de Stat . .	89 —	90 —
6% „ C. F. R. R.	104 —	105 —
5% „ Municipale .	76 1/2	77 1/2
10 fr. „ Caseĭ p. 300 l.	212 —	216 —
5% Scr. funciare Rurale.	86 1/2	87 1/2
7% „ „ „ .	101 3/4	102 1/2
5% „ „ Urbane.	83 1/4	84 1/4
6% „ „ „ .	92 —	93 —
7% „ „ „ .	98 1/2	100 —
Im. cu prime Buc. 20 l. buc.	30 —	32 —
Acţ. Bănc. Naţ. a Rom. 500 l.	— —	— —
„ Soc. Cr. Mob. Rom. 250 l.	— —	— —
„ „ Rom. de Cons. 500 l.	— —	— —
„ „ de Asig. D.-R. 200 l.	— —	— —
„ „ „ Naţionale 200 l.	— —	— —
5% Municipale nuoĭ. . .	— —	— —
Acţ. Banca Prevederea. .	— —	— —
DIVERSE		
Aur contra Argint	11 40	11 80
„ „ Bilete bancă.	11 40	11 80
Florinĭ Wal. Austr. . . .	2 02	2 04
Mărcĭ Germane.	1 23	1 25
Bancnote francese	99 1/2	100 1/2

!!IMPORTANT!!

Vreţĭ a vĕ vindeca de orĭ-ce bólă?

Cumpĕraţĭ cartea comiteluĭ *Mattei* din Bolonia. Leĭ 2 exemplarul.— Se vinde la d. F. Bruzzesi, calea Victorieĭ saŭ la administraţia „Universul“ calea Dorobanţilor No. 8. Bucurescĭ. Se primesce costul şi în timbre poştale.

Magazia de Lemne la Vultur

Strada St. Stefan No. 21.

Lemne de cer, tufan şi garniţă cu 24 fr. mia kilograme, lemne de carpeĭ bine uscate 26 fr. mia kil. tăiate şi aduse la domiciliŭ.

25—2—2 *Ghiţă Rădulescu*

Apa Frecceri premiată cu maĭ multe medaliĭ la expoziţiunĭ naţionale şi internaţionale, are proprietatea, probată prin miĭ şi miĭ de certificate, d'a face se înceteze imediat căderea părului, de a'l face să crească, dând putere rădăcineĭ şi făcând să dispară mătréţa. Are incontestabila proprietate d'a mănţine colórea primitivă a pĕruluĭ. Apa frecceri este în fine cel maĭ bun cosmetic, ce se oferă publiculuĭ pentru nutrirea pĕruluĭ, pe care îl face flexibil şi lucitor. Flaconul leĭ 2.

GLORIA ROMANIEI

Cea maĭ bună hârtie de ţigarete, şi adevĕrată

PRODUCTIUNE FRANCESA

A CASEI I. SABATOU (PARIS)

(Sistem brevetat)

Care, în urma analiselor făcute la *Paris* şi *Bucurescĭ* s'a constatat că e una din cele maĭ bune.

☞ Atragem atenţiunea fumătoruluĭ, atât asupra calităţiĭ cât şi asupra moduluĭ practic cu carĕ se *detaşéză foiţa din caet fără a o atinge.*

☞ A se observa pe fie-care foiţă numele I. Sabatou.

Depoul general la d-nul **A. KEPICH** calea Victorieĭ 15bis.

şi de vînḑare la debitele de tutun.

DE VĂNZARE La Tipografia „*Universuluĭ*“ Calea Dorobanţilor, No. 8, *Bilete de închiriat* pentru lipit la case **Bucata 5 bani**

La Eftinătate

Atelier de Tapiţerie şi Magasin cu Mobile gata

Calea Văcărescĭ. No. 21

Avem onóre a înştiinţa pe onor. public că am deschis un atelier de tapiţerie în calea Văcărescĭ No. 21. lângă Ochiĭ albĭ unde se efectuéză orĭ-ce comandă de tapiţerie, precum: mobile, perdele, covóre, muşamale, etc. etc., se fac instalărĭ, aranjărĭ, tóte după sistemele cele maĭ nouĭ din Paris şi cu preţurile cele maĭ ieftine.

Asemenea suntem în stare a aranja case complecte adică cu mobile de stejar, Birouri, bibliotecĭ, bufeturĭ, şi tot ce atârnă de acéstă branche. Bazându-ne pe ieftinătatea preţurilor nóstre şi promptitudinea nóstră rugăm pe onor. public de a veni să visiteze magasinul nostru şi de a ne da bine voitorul concurs. Sperând într'o vizită numerósă cu tóte acestea nu ne depărtăm de sistemurile nóstre de a lucra bine şi solid şi a vinde cu un mic beneficiŭ. Pe lângă acésta maĭ avem şi garniturĭ cu stofe de lână şi de mătase gata tapiţate şi îmbrăcate, adică: 1/2 garnitură de păr, lemn negru gechelt, cu preţu de leĭ noĭ 350 1/2 garnitură demi fason leĭ 250. Mare asortiment de garniturĭ faţa nuculuĭ, garnitură de stejar englizeştĭ, garnitură medalion şi diferite garniturĭ, tot cu proţurĭ moderate. Fotoliurĭ de birourĭ de stejar cu muşama spatele capitonat cu preţu de leĭ noĭ 70; sofale gata cu stofe de lînă îmbrăcate cu preţ de leĭ noĭ 90; asemenea se găsesc diferite fantaziurĭ lemn nevizibil, trompeturĭ, garniturĭ, perne, Maria Antoinette, bibeurĭ şi şezlungurĭ, angleurĭ, scaune turcescĭ, otomane, etc. etc., cu preţurile cele maĭ reduse. Oglinzĭ de pĕr negru. Diferite oglinzĭ poleite. Paturĭ de bronz şi de lemn.

24—16 Cu stimă: **E. Taubman & R. Davidsohn**

Dr. L. Robinson

DENTIST

Strămutându'şĭ domiciliul din Berlin în Bucurescĭ, anunţă că locueşte str. Smârdan No. 29. 12—1

Pulbere contra insectelor Succes infailibil, cu acéstă renumită specialitate e distrug tóte insectele, ca pureci, păduchĭ de lemn (ploşniţe) şi altele.

Servesce asemenea şi pentru ţânţarĭ, punând o 1/2 linguriţă de pulbere pe cărbunĭ. Usul asesteĭ pulbere este fórte simplu, este destul a presăra pe albiturĭ, pe saltele paturĭ şi peste ouĕle de păduchĭ de lemn. Preţul 50 banĭ.

Se vinde numaĭ la Administraţia "Universuluĭ", Calea Dorobanţilor, No. 8, în dosul Episcopieĭ, Bucurescĭ.

Pastile pentru recăstigarea sanatăţi barbatilor adjutor de minune grabnic şi durătorŭ pentru barbaţĭ de orĭ-ce vĕrstă, carĭ aŭ devenit nenorociţi in urma onaniei şi unui traiŭ liberŭ, caŭtând putere nouă. Una dosă din aceste pastile care é suficientă pentru uă cură de 24 dile aducênd in general un succes satisfăcĕtorŭ costă 15 Francĭ incl. instructia intrebuintărei.

A capăta veritabil numaĭ când comândele se vor adresa directŭ către **Compania germană sanitară**, Lindenstrasse 12, Berlin (Germania). — Comândĭ contra inaintărĭ costuluĭ se efectuéză promptamînte şi intr'un mod cu totul discretu.

Poleitor instantaneŭ

pentru aur, argint, aramă, pacfond, bronz, alamă. Flaconul leĭ 1.20.

Se vinde numaĭ la Administraţia „Universuluĭ“, Calep Dorobanţilor, No. 8, în dosul Episcopieĭ, Bucurescĭ.

Deslegarea Şaradeĭ

diu „Universul“ de la 9—10 Septembr.

Bucurescĭ: d-şórele Zoe Theodorescu, Maria P. Negoescu, S. Georgescu, Elena A. Lăzărescu, Titza Lăzărescu şi Ecaterina I. Vasilovicĭ.

D-niĭ L. Aronovicĭ, A. Dumitrescu, V. Th. Costin, A. Lăzărescu, G. Taušan şi Dimitrie Stănciulescu.

Alexandria: d ra E. Cerchez; d-niĭ S. Christescu şi I. Litfan.

Băcău: d-niĭ G. Iliescu, B. Vasiliu, D. Kiriakoff şi d-şóra E. Lorenzo.

Bêrlad: d-niĭ sub locotenenţĭ A. Baza şi Neculau Neculai.

Botoşanĭ: d na M. G. Castrişĭ; d. I. Carantin, I. Plariliu şi M. Negrescu.

Buzĕŭ: d-niĭ L. Rosemberg, J. L. Avram, M. Abram, B. Braunstein, L. Grun, A. I. Grünfeld, I. Stern, I. Avramescu şi d-ra R. Volff.

Brăila: D-niĭ S. Schlesinger, I. Cochinos, L. Grünberg.

Călăraşĭ: D. I. Rothenberg; d rele B. Innatescu, F. şi R. Cranţ, M. şi E. Rotman.

Craiova: D-niĭ S. Iconom, G. C. N. Popŭ, M. G. Radianu, I. Scliva, M. Dimancea, d-rele E. Pally, E. Andronescu, M. Părşcoveanu.

Caracal: d. M. Han.

Fălticenĭ: d-niĭ G. Popescu şi V. Botarescu.

Focşanĭ: d-şóra E. P. Dimitriu; d-niĭ: M. P- Dimitriu şi I. V. Gherasin.

Găescĭ: d-ra Elisa Părvulescu.

Galaţi: d-na Elisa M. Coiemgiopolu; d-şórele: E. Ghiorghiu şi V. Constandinescu; d-niĭ N. Ionescu, H. K. Demitriadi, G. E. Georgescu, M. S. Gurca, A. P. Gheorghiu, I. Golfeld, G. Pangal., A. Hanutzu, D. Ionescu, I. P. A. Paraschivide, I. Enăchescu, B. Kupervasser, S. Iociu, L. Grünberg, S. Petrovicĭ, F. Goldstein, I. Sieberstein, T. C. Theodorovicĭ, H. Flienghelman, G. Neculau, E. Weinberg, I. Lucănescu, F. Bernardo.

(va urma).

Pomadă Italiană cu basă vegetală infailibilă pentru a face să reiasă pĕrul pe capul cel maĭ complectamente pleşuv, în timp de 50 ḑile, pênă la etatea de 50 anĭ, dacă rădăcina pĕruluĭ nu este cu totul stârpită. Acéstă pomadă opresce căderea pĕruluĭ, orĭ care ar fi causa ce a produs'o.

„ **Pomada Italiană** îmĭ redă viaţa pĕruluĭ, rog trimiteţi mĭ un vas. Recunoscinţă eternă. Locotenent Catul. Câmpu-Lung

„ **Pomada Italiană** 'mĭ redă viaţa pĕruluĭ; aveţĭ bună-voinţă a'mĭ maĭ trimete douĕ flacóne. Nu pot îndestul a vĕ mulţumi. — Niculescu, Babadag.“

Preţul unuĭ borcan leĭ 4.50.

Se vinde numaĭ la Administraţia „Universuluĭ“, Calea Dorobanţilor, No. 8, în dosul Episcopieĭ, Bucurescĭ.

Editura Tipografieĭ Română-Italiană, Luigi Cazzavillan, Calea Dorobanţilor, No. 8.—Bucurescĭ.

ANUL II. No—316 5 BANI IN TOATA ȚĖRA.—Un numĕr vechiŭ 10 banĭ. JOUI, 12 SEPTEMBRE 1885.

UNIVERSUL

BIBLIOTECA CENTRALĂ UNIVERSITARĂ ROMANIA

ABONAMENTE:

Pe an: In tótă România leĭ 18.—
6 lunĭ: „ „ „ 9.—
3 lunĭ: „ „ „ 4.50

Apare în tóte ḑilele de lucru la 7 ore diminéța.

REDACȚIA ȘI ADMINISTRAȚIA:
CALEA DOROBANȚILOR. No, 8. BUCURESCI.

Inserțiunĭ și reclame 2 leĭ linia.
Anunciurĭ pe pagina 4-a 60 banĭ linia.
Scrisorĭ nefrancate se refusă.
Articole nepublicate nu se înapoézĕ.

AVIS

De la 15 Septembre „Universul“ va începe publicarea celuĭ maĭ noŭ și interesant roman:

Testamentul luĭ Bismarck

Cu acéstă ocasie se deschide un noŭ abonament cu premiurĭ escepționale.

Bucurescĭ, 11 Septembre 1885.

Evenimentele ḑileĭ

Ultimele evenimente din Rumelia orientală și din Bulgaria trebue să ne dea de gândiț.

Nu trebue să uităm că ne aflăm la o depărtare de câte-va ore de Bulgaria, că suntem hotar în hotar, și că rĕsboiul, care probabil va isbucni, ne va face să suferim și noĭ urmările luĭ.

Intervenirea Rusieĭ—care fórte probabilă este—va nevoi trecerea trupelor rusescĭ prin țară, și ultimele veștĭ ce ne vin ne arată că în adevĕr încep a trece chiar de pe acum voluntarĭ ruși printre noĭ.

Tot așa s'a început și în ultimul rĕsboiŭ.

Trebue să luăm mĕsurĭ grabnice.

Chemarea camerilor este de urgentă nevoie.

Mobilisarea armateĭ de asemenea trebue să se facă.

In Dobrogea e de nevoie să se concentre trupe românescĭ.

Ciocnirea Bulgarilor cu Turciĭ póte să se producă chiar aḑĭ saŭ mâne; intervenirea Rusieĭ s'a început deja, căcĭ se scie că un vapor rus cu muniții și anume *Caterina*, a sosit la Varna, și că trupe de voluntarĭ muscalĭ trec deja.

Mĕsurile pe care le-am enumerat maĭ sus trebue sĕ se ia prin urmare fórte îngrabă. Camerele ar fi de dorit să fie convocate la sfîrșitul acesteĭ lunĭ.

Așteptăm de la prudența celor ce ne guvernézĕ ca evenimentele sĕ nu ne găséscă nepregătiții.

DIN PARIS

(Corespondența particulară a „Universuluĭ“)

6 Septembre.

Credeam înturnându-mĕ la Paris, dupĕ câte-va ḑile de lipsă, să găsesc publicul fórte preocupat de viitórele alegerĭ generale, și când colo preferința o are tot chestia spaniolă.

Scirile ce sosesc aicĭ într'acéstă privință sunt contradictorii. Nu mĕ voiŭ apuca să explic ceea ce este încă un x necunoscut pentru noĭ toți; adică dacă se va stabili într'adevĕr un acord între Spania și Germania și se va înlătura astfel rĕsboiul, și dacă o parte din marina și din armata spaniolă aŭ făcut acele *pronunciamentos* care sunt acolo la ordinea ḑileĭ, și pe care le anunță unele depeșĭ din Madrid, pe când altele le tăgăduesc.

Dar voiŭ observa un singur lucru și anume, că dacă probabil se va stabili o înțelegere oficială între Spania și Germania ea va fi cu mare greutate ratificată de simțimêntul popular spaniol.

Cel maĭ cunoscut și cel maĭ autorisat dintre ḑiariștiĭ spaniolĭ, cu reședința la Paris, domnul Eugeniŭ Blasco, corespondentul *Epocei*, ḑiar nebănuit de sigur de vrăjmășie niciĭ în potriva luĭ Canovas del Castillo, niciĭ în potriva regeluĭ Alfons, a găsit cu cale să facă ḑilele astea o mică călătorie la Madrid, și de acolo trimete ḑiaruluĭ *Figaro* scrisorĭ fórte interesante. Eĭ bine, chiar și el, cu tóte că este monarhic și moderat, este silit să mărturisească că situație este fórte gravă și că probabil regele Alfonso va plăti cu coróna sa incidentul insulelor Caroline.

Un rĕsboiŭ ar ruina pe biata Spania, deja destul de încercată; pacea, în circumstanțele actuale, nu ar fi primită în peninsula iberică de cât ca o umilire; acéstă dilemă decĭ se presintă fórte primejdiósă pentru sceptrul și ermina, deja destul de compromise, ale tînĕruluĭ dar puțin simpaticuluĭ rege.

Este inutil să maĭ observ că evenimentul apropiateĭ sale căderĭ e considerat de francesĭ cu bucurie. Trebue să fim drepți, și să constatăm că, contrar celor ce se întîmplă de cele maĭ multe orĭ acestuĭ popor frances ireflexiv și netemperat, el în circumstanțele actuale a sciut să se pórte cu demnitate și să păstreze mĕsura drĕptă. Afară de câte-va accese ale *șovinismuluĭ* la închiderea tiruluĭ național și câte-va înfierbântărĭ excitând pe spaniolĭ la revoltă, ale luĭ Rochefort, și publicul și presa francesă se interesară de scirile ce privesc incidentul ispano-german fără să se facă comentariĭ, și fără să se amestece mult în afacerile interne ale acestor douĕ țărĭ.

Dar, cu tótă acéstă purtare corectă, este de netăgăduit că căderea luĭ Alfonso este asceptată aicĭ cu nerăbdare pentru că ar servi afacerile Francieĭ. Aicĭ rîd mult de enorma greșală comisă de Bismarck într'acéstă circumstanță și încep a se convinge că acest bărbat politic e mare numaĭ față cu adversarĭ mediocri.

In timpul în care regele Alfonso se ducea la Berlin ca să priméscă comanda unuĭ regiment de ulanĭ, eraŭ convinșĭ că în casul unuĭ rĕsboiŭ între Germania și Francia, acésta ar fi fost silită să mobiliseze vr'o treĭ-ḑecĭ orĭ patru-ḑecĭ de miĭ de ómenĭ în Pirineĭ; acum însă se speră că într'o asemenea ocasie, Francia va avea pe viitórea republică spaniolă nu ca vrăjmașă, ci ca prietenă și aliată.

Din Madrid se depeșéḑă că generalul Lopez Dominguez a fost invitat să aibă o întîlnire cu regele Alfonso. In casul unuĭ rĕsboiŭ acest general va fi numit comandantul suprem al armateĭ spaniole. Se grăbesc de o cam dată înnarmările în tótă Spania și ele fac un contrast viŭ cu declarațiile pacifice și cu protestele de prietenie către Germania făcute de ḑiarele oficióse.

S'aŭ chemat reservele marineĭ spre a forma o a doua excadră. La Valencia s'aŭ așeḑat tunurile pentru apărarea portuluĭ. La Cadix se înarmézĕ fortul San-Sebastian. La Barcellona se pregătesc torpile în mare numĕr.

S'aŭ trimis douĕ secțiunĭ de infanterie să ocupe Rioaro.

In câte-va orașe din Spania s'aŭ arestat câțĭ va spionĭ germanĭ.

Ḑiarul parisian *National* ḑice:

Nu e improbabil ca să se ofere luĭ Freycinet arbitrajul în chestia Carolinelor, dar este neexact că guvernele engles și italian i-ar fi făcut propunerĭ în privința acésta.

* Pentru alegerile ce se vor face în curînd, numaĭ cincĭ departamente n'aŭ încă listele definitive ale candidaților republicanĭ. La Paris sunt vr'o jumĕtate de duzină.

Listele partideĭ oportuniste și ale celeĭ radicale (clemenciste) vor fi întâziate cu o săptămână.

Vre-o 40 de departamente aŭ diferite liste replublicane.

Se înnumĕră 1355 de candidațĭ ce 'șĭ dispută 584 de scaune.

In curînd se va publica și manifestul prințuluĭ Jerôme Bonaparte.

La reunirile alegĕtorilor diferitelor partide la Paris, Toulon și alte orașe s'aŭ întîmplat tumulturĭ grave și chiar bătăĭ.

Trajan.

Friderich Wilhelm, marele duce de Mecklemburg-Strelitz. (Vedĭ pag. 3).

Spice din țară

Studenții la Brăilă.— Asupra acestuĭ subiect găsim în ḑiarul „Bomba“ următórele:

„Contrar programuluĭ anunțat pentru întrunirea studenților, eleviĭ universitățiĭ din Iași și Bucurescĭ, aŭ sosit în orașul nostru cu un tren ce sosesce din Moldova la 5 ore diminéța în ḑiua de vinerĭ, iar ceĭ din Bucurescĭ la orele 3, 31 p. m. tot în acea ḑi, astfel că întîlnirea n'a putut avea loc, dupĕ cum se ḑisese la Buzĕŭ și în Brăila.

„Vinerĭ la 5 diminéța studenții veniți despre Moldova în No. de 81 a fost întêmpinați la gară de d-l Primar, de unde birjele angajate în acest scop îĭ a condus pe la hoteluri din cauḑa timpuluĭ prea matinal.

„La orele treĭ tot orașul era împodobit cu stindarde, florĭ și arcurĭ de verdéță, și pentru sosirea trenuluĭ o mulțime de birjĭ cu cetățenĭ și dame se îndreptaŭ către gară.

„Aci pe peron se afla d. Prefect cu consilieriĭ comunalĭ, oficeriĭ garnisonĭ în mare ținută, diferiții șefĭ de servicĭ publice precum și o mulțime de dame și cetățenĭ.

„La sosirea trenuluĭ musica a întonat imnul național, apoĭ după coborîrea din

tren studenții aŭ fost întêmpinați de Prefect și Primar, acesta din urmă a urat bună venire tinerimeĭ în câte-va cuvinte, apoĭ un delegat al studenților (al cărui nume ne scapă) a salutat pe Brăilenĭ.

„In discursul sĕŭ a vorbit despre victimele românismuluĭ cari se aflaŭ în acelaș tren cu d-lor adică: d-niĭ Săcășanu, Ocășanu și Droc ce eraŭ îndreptați către Galați, deplângênd sórta celor ce eraŭ exilați.

„La plecarea trenuluĭ musica Dorobanților, după cererea studenților, a întonat imnul „*Deștéptăte Române*“ după care un lung *Ura* urmă flueratul trenuluĭ.

„Intrarea în oraș se făcu în modul următor:

„ 1. Gardiștiĭ călărĭ.

„ 2. Musica reg. 32 de Dorobanțĭ.

„ 3. Treĭ fetițe cu eșarpe cu inscripțiunĭ de „*Transilvania*“ „*Bucovina* „*Macedonia*“.

„ 4. Stindardul societățeĭ „*Carpați*“ purtat de treĭ tinere în costume Naționale.

„ 5. Membriĭ aĭ societățeĭ „*Carpați*“.

„ 6. Stindardul și membriĭ societățiĭ de „*Gimnastică*“.

„ 7. Autoritățile și Delegațiile studenților.

„ 8. Corpul studenților.

„O procesiune de trăsurĭ ocupate de Dómne și cetățenĭ care i-aŭ primit la gară.

„Studenții cu câți-va membriĭ aĭ consiliuluĭ după sosirea în piața sf. Mihail aŭ intrat în grădină spre a fi distribuiți la gasde.

„La 7 ore s'a ținut în grădina „*Mihaĭ Viteazu*“ o ședință care a fost deschisă prin cuvêntarea d-luĭ Frunzescu, după care a urmat alegerea biroulŭi și s'a ales ca Președinte d-l Christofor de la universitatea din Iași și secretarĭ d-l Frunzescu din Bucurescĭ și d-l Nicolaŭ din Iași.

„Discuțiunea ce a avut loc s'a făcut în maĭ mare linisce și cu o perfectă ordine.

„Alegerea delegaților se va face în ultima ședință.

—x—

Mișcarea populației orașului Galați de la 1 până la 7 Septembrie 1885.

Nascerĭ: 14 băeți și 21 fete, între carĭ 9 israiliți. Total 35 nascerĭ.

Morți: 8 bărbați și 13 femeĭ, dintre carĭ 6 israeliți. Total: 21 morți.

—x—

Junghiat.—Alaltă ierĭ nópte pe la 12 și $^1/_2$ în despărțirea IV, din Galați, individul Stoica Manole a fost grav rănit de către soldatul călăraș, Nedelcu Ion. Pacientul s'a trimis în cura spitaluluĭ „Elisabeta Dómna“. Ancheta asupra faptuluĭ urmézĕ.

—x—

Intrunirea de la Iași.— In numĕrul nostru de ierĭ am vorbit pe scurt despre întrunirea care a avut loc Sâmbătă la Iași pentru a protesta în contra goniriĭ din țară a celor șése Românĭ ardelenĭ. Adĭ maĭ aflăm că d. Gheorghe Panu a citit un protest care tinde a stigmatiza în totul actul guvernuluĭ aprobat de întrêga sală compusă de sute de ómenĭ. Acest protes va apare în ziarele *Lupta* și *Patria*. Dupĕ aprobarea acestuĭ protest, d. Mîrzescu a dat lectură uneĭ liste compusă din 22 persóne care își vor lua sarcina să facă o cruciadă în ajutorul celor șése Românĭ expulsați. Scopul acesteĭ cruciade va fi de a aduna sume de banĭ cu care să vină în ajutorul expulsaților săracĭ, lipsiți de mijlócele existenței, depărtați din țara or.

Noutăți Telegrafice

Londra 9 Septembre.

Ziarele englese sunt de părere că nu e cu putință Englitereĭ să ajute pe Turcia ca să recucerĕscă Rumelia.

Viena, 9 Septembre

Fremdenblatt declară că procedeul neașteptat al prințuluĭ Bulgarieĭ constitue o gravă violare a dreptuluĭ ginților, și în acelaș timp o provocare la adresa Turcieĭ. Ziarul adaogă că Europa nu va putea să legitimeze prin tăcerea sa acéstă infracțiune a unuĭ tratat european și că, dându-se raporturile sociale ce unesc guvernele Europeĭ și dorința lor de a lucra într'o înțelegere comună, se póte aștepta cu încredere a vedea mișcarea strâns mărginită, și speră că se va găsi o basă care va permite să se esercite o influență asupra desfășurărĭ evenimentelor din Rumelia.

Berlin 9 Septembre.

Gazeta Germanieĭ de Nord zice că tóte puterile carĭ aŭ semnat tratatul de la Berlin privesc în acelaș chip evenimentele din Bulgaria, că se póte spera că criza va fi înlăturată conform vederilor politiceĭ internaționale, cu atât maĭ mult cu cât se găsesce chiar acéstă apreciere în tóte ziarele principale din Europa carĭ insistă asupra competințeĭ puterilor carĭ aŭ semnat tratatul de la Berlin.

Londra, 9 Septembre.

Ziarele englese nu cred că Turcia va trece granița fără să consulte puterile. Asemenea ele nu cred că puterile vor da consimțimêntul lor, și conchid zicênd ca Englitera trebue să observe evenimentele.

„Daily News“ aplaudă unirea Bulgarilor.

„Times“ nu crede într'o înțelegere a celor treĭ împăratĭ, dar socotesce că mișcarea bulgară este spontaneă.

Viena 10 Septembre.

Intr'o întrunire ce s'a ținut ierĭ, partidul stângeĭ s'a divisat în două fracțiuni din care una va fi desemnată de acum înainte sub numele de „partidul german austriac“, iar cel-l-alte sub numele de „partidul german“

Paris 10 Septembre.

Nisce scirĭ din Constantinopole reprezintă pe Turcia ca hotărîtă să restabilĕscă statul quo, pentru că ea consideră granița Balcanică ca indispensabilă la apărarea Constantinopoleĭ.

CRONICA BUCURESCEANA

Mercurĭ, 11 Septembre.

D luĭ prim-procuror și d lui prefect al poliției.—Deja am arĕtat prin ziarul nostru No. 302 conduita și abusul făcut de un individ anume *Kiriță* (ce 'ĭ maĭ zice și Vasilescu saŭ Stoenescu) la secția 3 pe lângă comisariatul de urmărire în afacerea d neĭ Cretu, unde domnul prim-procuror a constatat faptul. Acum d. Marcu Rudolf, iuspector la societatea „Națională“ ne denunță că acest Kiriță din noŭ s'a apucat de vechia sa meserie, cerêndu-ĭ d-luĭ Marcu banĭ, zicênd că este comisar de urmărire. etc.

Deja maĭ zilele trecute s'a putut observa prin cancelaria comisaruluĭ de urmărire de la secția 3 rĕstoind nisce dosare.

Atragem seriósa atențiune a d-luĭ prim-procuror și d-luĭ prefect de poliție pentru a se lua mĕsurĭ în contra acestuĭ individ pericolos. —o—

Elevi servitori.—Sub acest titlu am publicat în numĕrul de la 5 corent cum că profesorul de la scólă din strada Stirbeĭ Vodă, biserica Cuibu cu Barză opresce sĕră câte-un elev pentru măturatul prin scólă. Acéstă scire ne o dăduse chiar părintele unuĭ băiat ce urmézĕ la acea scólă, și care se înturna pentru acest motiv sĕra târziŭ acasă.

Acum acelaș părinte ne scrie cum că băiatul se înturna târziŭ fiind că se ducea să se jóce. Am dori fórte mult ca părințiĭ să se informeze bine maĭ înainte de a ne denunța asemenea lucrurĭ.

—o—

Camera deputaților.—Se vorbesce că d. prim-ministru a dat ordine ca reparațiunele de la camera deputaților să fie isprăvite cel mult până la 25 curente; de óre-ce se crede că la 1 Octombre se va convoca în sesiune extra-ordinară parlamentul Român. —o—

D. Lupu Costache, noul prefect al județuluĭ Covurluĭ, a sosit în Capitală; ierĭ a avut o convorbire cu d. prim-ministru.

—o—

D. inspector G. Epureanu s'a reîntors Lunĭ sĕra în capitală venind de la Galați. D-sa a condus, dupĕ cum am arĕtat și în ziarul nostru, pe ceĭ 3 expulsați românĭ, cari aŭ plecat la Paris pe un vapor englez. Aflăm că expulsații aŭ arătat în scris mulțumirĭ d-luĭ Epureanu pentru amabilitatea ce a avut în tot timpul cât a fost împreună.

—o—

O bătaie femeéscă.—Se zice că ierĭ, Lunĭ, după amézĕ d-na L.....u din strada Piața Amzeĭ a bătut pe amicul sĕŭ intim de casă d. H.....t (fost înalt funcționar sub partidul conservator) rupându'ĭ pălăria de tot, ast fel că neavênd cu ce pleca a trimis pe un birjar de i-a adus o altă pălărie de a casă, și până la venirea birjaruluĭ, d. H.....t a stat ascuns.

Ce vra să zică bătaia mueréscă! acum d-na L.....u póte fi liniscită în afacerile séle.....căcĭ nu va maĭ fi supĕrată de intimul sĕŭ amic.

Canalele. —Atragem atențiia d-luĭ primar asupra negligenței administrațiuneĭ societățiĭ de canalisare. De cât-va timp se întîmplă necontenit nenorociriĭ cu aceste canale când se scobórĕ lucrătoriĭ în ele spre a le curăța. Așa alaltă ierĭ lucrătorul italian Bindo, scoborându se în canalul de la podul Mihaĭ-Vodă spre a'l inspecta, căzu asfixiat de aerul stricat ce se strînsese în canal. Lucrătorul Vasile Ionescu se scoborî după Bindo să vadă ce 'ĭ este, și căzu și el leșinat. Ionescu putu fi scos în grabă și 'și veni în fire. Cadavrul sărmanuluĭ Bindo fu dus la spitalul Colțea. —o—

Adevĕrat să fie?—Se vorbesce că comisarul Batăr cl. I de la secția VI ar fi bătut pe un dulgher fără a fi vinovat; asemenea că comisarul cl. II de la secția .XI, Ștefan Ionescu, a arestat pe un birjar în strada Batiștea, iar birja în loc să se trimiță a casă, a pus pe capră un om strĕin, și a plecat la Zalhana însoțit și de alțĭ 2 comisarĭ.

Dacă faptele astea sunt adevĕrate, rugăm pe d. prefect să bine voiască a stîrpi din poliție ast-fel de comisarĭ, maĭ cu sémă că ni se relatézĕ că d. Stefan Ionescu a fost deja condamnat cu sentință la 3 lunĭ de închisóre pentru fals în acte publice. —o—

Nenorocire.— Ierĭ nópte femeea Ióna Dobre ce stă pe strada Rahoveĭ No. 70 a căzut în stradă de pe casă, care e cu două etaje, și a rĕmas lungită la pămênt într'o stare fórte gravă. Insa mĕ veți întreba ce căuta Ióna pe casă nóptea? Biata femee e somnambulă și când e luna plină ea se urcă tot d'auna pe casă unde sta câte-va ceasurĭ. Ierĭ nópte luna fiind apópe plină ea și-a urmat obiceiul înconscient de altminterĭ și făcênd un pas falș a căzut. —o—

Hoț prins.—Hoțul ce a prădat casa d luĭ G. Rădulescu din calea Victorieĭ No. 51 a fost prins de către comisarul secțiuneĭ IV, și se numesce Vasile Petrescu. Insă lucrurile furate și a nume 5 bilete de câte 20 leĭ, două ceasurĭ de argint și alte obiecte, nu s'aŭ putut găsi până acum și nicĭ nu e de crezut că se vor găsi. —o—

Hoție.—Indivizĭ Babone Ghită și Garabet Ion aŭ găsit cu cale că, schimbându-se sesonul, trebuiaŭ să 'și schimbe și eĭ hainele și de aceea s'aŭ introdus în casa cu No. 5 din strada Brezoianu și aŭ furat maĭ multe haine împreună și cu ceva banĭ. De! bieții ómenĭ n'aveaŭ nicĭ cheltuélă, se vede. Comisarul secțieĭ a XX, însă n'a fost de părere că eĭ s'aŭ purtat bine și i-a arestat ierĭ diminéță. —o—

Spânzurată.—A dat mania spânzurăreĭ în femeĭ. Ierĭ am anunțat spânzurarea uneĭ femeĭ din fundătura Mărcuțeĭ, adĭ anunțăm spânzurarea uneĭ femeĭ din strada Mecetuluĭ No. 18. Spânzurata era în vârstă de vre-o 27 anĭ și îmbrăcată vinișor. Cadavrul fu dus ierĭ la amfiteatrul de la Colțea.

Foița „Universului„

271

MIETTA

PARTEA PATRA

DOAMNA JORAMIE

XVII.

Interogatoriul

(Urmare)

Mourillon, fórte trist și fórte îngrijat, cu tóte că avea consciința cu totul liniștită, fusese dus în carcerea de pază.

Nădăjduise că 'l vor întreba chiar în ziua aceea. Dar nu se întêmplă ast-fel. Și când vĕzu că se înopta, apucat de un fel de descurajare, simți îndoindu-i-se mâhnirea.

Petrecu nóptea fără să pótă dormi.

Refusase, în ajun, hrana ce i se dete, și nu primi nicĭ dejunul ce i se oferi diminéța, la nouĕ.

I se spusese că 'l vor întreba diminéța, și el ascepta cu nerăbdare momentul în care era să afle, în sfîrșit de ce era învinovățit.

Pe la zece se duseră să 'l ia, și fu condus în cabinetul judecătoruluĭ de instrucție.

Acest magistrat se numia Bertram d'Oseraie.

Era un bărbat de vre-o cincĭ-zecĭ de anĭ, serios, cum sunt în de obsce maĭ toțĭ acești ómenĭ, cu ochiĭ limpedĭ și pătrunzĕtorĭ și cu căutătura adâncă, fața liniștită, rece și severă.

Domnul Bertram d'Oseraie, dintr'o singură aruncătură de ochĭ, mĕsură pe acusat de la cap până la tălpile piciórelor.

— Hîm? zise el, neputându-se feri de un simțimênt de uimire, pentru că menținerea smerită și respectósă a luĭ Mourillon și maĭ ales fața luĭ deschisă si sinceră vorbiaŭ mult în favórea sa.

Dar un judecător de instrucție scie să se păzească contra impresiunilor sale și nu uită că adesea aparența amăgesce.

Dupĕ ce făcu semn luĭ Mourillon să stea jos, îl întrebă cu un ton uscat:

— Cum vĕ numiți?

— Josef Ambrosie Mourillon, rĕspunse bietul om cu glasul tremurând.

— Unde sunteți născut?

— La Brion, apartamentul Mainet-Loire.

— Da, bine, zise judecătorul de instrucție uitându-se pe hârtiele ce le avea dinainte. Părinții d vóstră eraŭ agricultorĭ oneștĭ și se bucuraŭ de o óre-care avere. Ne maĭ avênd alțĭ copiĭ, visară pentru fiul lor o existență maĭ strălucită ca a lor. Cu chipul acesta mulțĭ părinți, prea ambițioși, fac nenorociren fiilor lor și'ĭ împing fatalmente la ruinare.

Aĭ fost așezat în liceul de la Angers; ați fost un elev bun, de óre-ce aĭ fost chemat să exercitați profesoratul. Dar în curînd ați lepădat acéstă profesie spre a vĕ arunca dupĕ aventurĭ.

V'ați făcut actor.

— Așa e, domnule.

— Ar fi greŭ să vĕ urmăréscă cine-va pretutindenĭ pe unde v'ați dus. Din actor făcând parte dintr'o companie de ce juca prin orașele de căpetenie ale Franceĭ, ați devenit saltimbanc.

Vĕ regăsim în cele din urmă la Neuilly. Acolo puțin lipsi ca să nu omorâți pe directorul companieĭ din care făceați parte, luând cu d-vóstră o fată din companie, și furând încasările maĭ multor ziie, pâinea tovarășilor.

— Dar asta e falș, domnule! esclamă Mourillon uimit.

— Ce e falș?

— Lucrul de care sunt acusat. Am bătut, nu pe directorul companieĭ, ci pe tovarășul meŭ, pentru că și eŭ eram director, pedepsindu'l că complotase pierderea feteĭ de care ați vorbit, și care e fiica mea adoptivă, dând'o în mâna unuĭ desfrânat. Acesta e adevĕrul, domnule.

„Intr'adevĕr, m'am despărțit numaĭ de cât de nevrednicul meŭ tovarăș, luând cu mine pe fiică-mea spre a o scăpa de tótă primejdiile pe care marea eĭ frumusețe i-le putea pricinui. Dar, de parte d'a fi luat încasările teatruluĭ, pâinea companieĭ, cum ați zis, domnule, n'am reclamat de la șése miĭ de francĭ pe care le pusesem în întreprindere. Nu vroiam să maĭ am nicĭ un fel de relațiune cu acest om.

„Și pentru acésta sunt arestat! Dar d-vóstră domnule, veți ordona o anchetă și când veți avea proba că spun adevĕrul veți recunósce că sunt cu totul nevinovat.

— Faptele ce sunt în sarcina d-vóstră resultă din raportul comisaruluĭ de poliție din Neuilly, care se urcă la doĭ anĭ. Dar, fiind că atuncĭ nu vi-sa intentat nicĭ un proces, n'ați fost arestat pentru afacerea asta care nu servesce acum de cât spre a ne da lămuririĭ asupra antecedentelor d-vóstră. Mandatul de arestare contra d vóstră a fost liberat pentru cu totul alt motiv.

— De ce este vorba, Dumnedeule!

— Vĕ voĭ spune în curînd. Dar să examinăm maĭ înnainte de tóte care va fost viața de când v'ați despărțit de directorul companieĭ de saltimbancĭ, cu care ziceți că ați fost tovarăș.

„V'ați dus să locuiți în strada Véron, la Montmartre, nu e așa?

— Da, domnule.

— Acolo trăiați cu mare greutate, aprópe în miserie.

Cerurăți o medalie de comisionar carevi se dete; erați tot-d'auna purtător de ziare la domiciliŭ și spălător de trăsurĭ... Pe bulevardul Capeleĭ ați fost vĕzut continuându-vĕ meseria de saltimbanc, asociat cu clovni și comedianți. Așa e?

— Da, domnule, trebuia să trăesc.

— Firesc,e și ca să trăiți făceați tot soiul de meserĭ.

— Sunt óre vinovat pentru acésta, domnule?

— Nu, de sigur; orĭ cât de neînsemnată e o meserie, onorézĕ pe cel ce o face într'un mod cinstit.

„Dar peste puțin vi-s'a urît cu diferitele meserĭ ce abia vĕ procuraŭ mijlócele de traiŭ. Vreți, pentru d-vóstră și pentru fiica d vóstră viața ușóră, bogăția... Atuncĭ ce faceți? Nu vĕ va fi greŭ să sciți ce faceți.

„Pe dată starea d-vóstră se schimbă, strâmptorările și miseria din trecut, sunt

ACTE OFICIALE

* D. doctor în medicină Constantin Comăneanu s'a numit provisoriŭ, până la ţinerea concursuluĭ, în postul de medic la spitalul rural Slatina din judeţul Suceava, în locul D-luĭ doctor S. Eichenbaum, demisionat.

* D. Agop Artinian este numit, sub reserva sancţiuneĭ ulterióre a M. S. Regeluĭ, în postul vacant de interpret pe lângă consultatul general al Românieĭ la Salonic.

Curierul Judiciar

La 6 corent a avut loc la Haga procesul Jeaneĭ Lorette, tînĕra care, dupĕ cum sciŭ cititoriĭ nostri, acum câte-va luni a omorît pe domnul Sakurada, ambasadorul japones în Olanda, care o sedusese.

O mulţime imensă asista la acest proces.

Jeana este de o frumuseţe uimitóre, are ochiĭ albaştrĭ, un pĕr fórte frumos bătând în auriŭ; este îmbrăcată elegant, cu o pălărie négră de păslă mare şi cu pană. Ea rĕspunse la interogator cu mare linisce. Susţinu că Sakurada 'ĭ făgâduise s'o ia de nevastă şi că l'a omorît când a aflat că era să se însóre cu alta.

Adăogă că era hotărîtă să se sinucidă dupĕ ce săvârşise amorul şi ḑise că era mâhnită că n'a isbutit.

Arătându-ĭ preşedintele revolverul şi pumnalul de care se servise in ḑiua fatală, ea leşina; căḑându-ĭ pălăria din cap, pĕrul i se desfăcu şi 'ĭ căḑu pe umerĭ făcênd'o şi maĭ frumósă.

Apărătoriĭ presentară maĭ mulţĭ doctorĭ carĭ susţinură că acusata e ísterică şi prin urma neresponsabilă, dar Jeana se împotrivi energie la acéstă afirmare.

Procesul fu amânat apoĭ pentru câte-va ore spre a fi examinată maĭ bine.

Când se reluă şedinţa şi după ce se ascultară martoriĭ, procurorul general rosti un rechisitor fórte aspru contra acusateĭ Jeana Loretteĭ, recunoscêndu-ĭ însă circumstanţele uşurătóre.

E ceru osândirea la ḑece anĭ de reclusiune.

Ieana plânse tare.

Avocatul Stoas, apărătorul rosti un discurs fórte elocinte invocând exemplele dómneĭ Clovis Hugues şi ale altor femeĭ, cari şi-aŭ omorît amanţiĭ saŭ pe ceĭ ce se încercaŭ să le desonoreze.

Procurorul replică. Curtea amână pronunţarea sentinţeĭ pe joĭ 12 corent.

Consiliŭ practic

Spre a curăţi marmura albă şi alabastrul se topesce în oţet cald piétra *ponce* pisată bine, şi cu acéstă amestecătură rece şi cu un burete se frécă bine marmura, apoĭ se spală cu apă.

înlocuite de bunul traiŭ. Aveţĭ banĭ, sunteţĭ bine îmbrăcat; vĕ aprovisionaţĭ casa în rufărie, cu tot ce 'ĭ lipsea; cumpăraţĭ fiiceĭ d-vóstră rochĭ, giuvaeruri, şi o mulţime de alte lucruri.

„Cu tóte astea, nu faceţĭ cheltueli ce ar putea părea exagerate; vĕ temeţĭ să nu atrageţĭ prea mult luarea aminte asupră-vĕ, pentru că la Montmartre vĕ cunosc toţĭ.

„Dar nu vreţĭ să vĕ mărginiţĭ, lucrul acesta vĕ apasă. Intr'o ḑi, fără de veste, părăsindu-vĕ casa, vĕ mutaţĭ repede şi vĕ duceţĭ să ocupaţĭ un apartament în strada Linnée. Acolo nu sunteţĭ cunoscut; luaţĭ o servitóre şi cheltuiţĭ maĭ mult.

— Servitórea acésta, domnule, este o femee de serviciŭ, ḑise Mourillon în prada uneĭ marĭ neliniştĭ.

— Puţin importă, rĕspunse judecătorul de instrucţie; ceea ce importă e să cunóscem causa schimbăreĭ stăreĭ d-vóstră. De unde aveţĭ baniĭ pe care'ĭ cheltuiţĭ?

— Dar, domnule, îngână Mourillon.

— Aveţĭ vre-o ocupaţie óre-care?

Turburat, sub căutătura judecătoruluĭ Mourillon plecă capul.

— Aidem, rĕspundeţĭ, explicaţi-vĕ cheltuelele.....

Mourillon începu să tremure.

— Domnule, ḑise el sforţându-se, nu pot spune.....

— Ah! ah! nu puteţĭ spune?

— Nu, domnule, e un secret şi am jurat.....

Domnul Bertram d'Oseraie dete din umerĭ. (Va urma)

Evenimentile din Bulgaria

Prinţul Alexandru al Bulgarieĭ a intrat solemn în Filipopoli alaltă-ieri la orele 10 séra. Clerul cu facle şi crucĭ, şi o mulţime imensă de copiĭ cântând osanale, în sunetele tuturor clopetelor, 'l'aŭ întîmpinat afară din oraş. Trăsura sa a fost trasă de mulţime. Tótă nóptea oraşul a fost iluminat. Dupĕ ce A. S. asistă la *Te-Deumul* cântat în catedrală se duse însoţit de aplausele populaţieĭ la *Conak* unde primi pe guvernul provisoriŭ şi clerul, 10 drugine de trupe bulgare şi vr'o 2000 de voluntarĭ sunt la Tatar. Mâine trebue să soséscă numaĭ de cât 10,000 ómenĭ cu tunurĭ.

Cea maĭ deplină înţelegere domnesce între poporul din Rumelia şi cel din Bulgaria. Entusiasmul este, precum am spus deja în numĕrul nostru de ieri, la culme. Toţĭ aŭ declarat că sunt gata să facă orice jertfă, chiar d'a muri, de cât să renunţe la faptul împlinit.

Aflăm că s'a luat hotărîrea să se ridice în masă toţĭ bărbaţiĭ de la 18 până la 40 anĭ.

In Basarabia, unde se află mulţĭ bulgarĭ, domnesce o mare mişcare. Un doctor, anume Tenof, plecă din Bolgrad împreună cu un mare numĕr de bulgarĭ spre ţara lor natala ca să ia parte la evenimentele viitóre.

Asemenea putem spune că în Dobrogea, la Tulcea, profesoriĭ de la scóla bulgărésca îndémnă pe tineriĭ bulgarĭ să se ducă la Silistra pentru a se înscrie ca voluntarĭ.—De alungul hotarelor nóstre e linisce. Pichetele aŭ fost întărite.

Liniile telegrafice, drumurile de fier, şi tóte căile de comunicaţie în Rumelia sunt ocupate de ofiţerĭ bulgarĭ şi rumelioţĭ. Miliţienĭ şi voluntarĭ aŭ plecat în mare numĕr spre fruntaria turcéscă.

Nu scim dacă puterile firmatóre ale tractatuluĭ din Berlin vor consimţi la faptul împlinit şi dacă Turcia maĭ ales va pleca capul faţă cu evenimentele acestea. Depeşile sosite din diferitele metropole ale Europeĭ sunt cam contradictorii; ceea ce e sigur însă e că Rusia nu va îngădui nicĭ o dată ca Bulgaria să fie biruită de Turcia, prea slabă de altminteri spre a putea bate un popor ce se ridică la strigătul libertăţeĭ.

Chiar ieri aŭ trecut prin capitala nóstră mergênd în Bulgaria, colonelul rus Socoloff şi alţĭ treĭ ofiţerĭ superiorĭ.

Un confrate al nostru din capitală a publicat apoĭ că împĕratul Alexandru III al Rusieĭ a felicitat pe prinţul Bulgarieĭ pentru că a alergat acolo unde 'l chiamă poporul, şi i-a făcut urărĭ de isbândă.

Ultima oră

Depeşa din Filipopoli cu data de 10 c. ḑice că toţĭ soldaţĭ musulmanĭ carĭ făceaŭ parte din armata rumeliotă aŭ fost congediaţĭ. In capitala Rumelieĭ domnesce o mişcare indescrivibilă. Trupe şi muniţiuni trec necontenit prin Filipopoli mergênd spre frontieră. Aḑi vor sosi acolo din Bnlgaria treĭ batalióne de infanterie şi douĕ baterii.

La Filipopoli s'aŭ înscris până acum maĭ mult de 2000 voluntarĭ.

Din Sofia se depeşéză că Gavril-paşa, fostul guvernator al Rumelieĭ a fost adus acolo. Guvernul bulgar a făcut marĭ comande de şrapnele în străinătate.

Deschiderea Sobranieĭ la Sofia s'a amânat pentru mâine 12 cur. fiind-că prinţul Alexandru nu sosesce de cât aḑi în capitala Bulgarieĭ.

In ultimele momente aflăm că maĭ multe regimente aŭ trecut deja Balcani, şi că din Rusciuk aŭ plecat 400 voluntarĭ.

Ilustraţia nóstră

Ilustraţia nóstră de astă-ḑi represintă portretul mareluĭ duce de Mecklemburg-Strelitz, Friderich Wilhelm. El este născut la 1819 octombre 7.

Spice din Străinătate

Brigandi americani.—Dumineca trecută, diminéţa, o bandă de ómenĭ mascaţĭ dete foc unuĭ pod de pe linia ferată Indianopolis-Bloomington şi Western, cu gând d'a strica construcţia aşa în cât trenul ce trecea la mieḑul nopţeĭ să cadă şi să se prăpădéscă cu pasageri cu tot.

Din norocire, un ţĕran, care vĕḑu lucrul, se duse repede la Danvers înaintea trenuluĭ şi putu da alarma, altminteri s'ar fi întêmplat o catastrofă îngrozitóre şi brigandiĭ, ce o pregătiseră, s'ar fi folosit de ea spre a despuia victimele.

Sistem d'a fura.—Jackson şi Gordon, aŭ oprit la opt mile de Gelena diligenţa de la Marysville, Montane (Statele Unite), aŭ luat 12,000 sterline aparţinând Mineĭ Drum Lummon, şi aŭ uşurat pe călĕtorĭ de baniĭ şi de giuvaerurile ce aveaŭ cu eĭ. Impărţirea pradeĭ nu a plăcut luĭ Gordon care a denunţat pe tovarăşul sĕŭ poliţieĭ. Jackson va fi judecat, dar Gordonca rĕsplată pentru că a făcut pe spionul. a fost liberat şi a primit şi 600 de sterline,

Dacă ceĭ doĭ hoţĭ s'ar fi denunţat reciproc, judecătorul, probabil, ar fi violat, spre a 'ĭ rĕsplăti, casa Tesauruluĭ.

—o—

Duel american.—La Warfield, Ohio (Statele unite) a avut loc ḑilele trecute între John Hawks şi John Stnichcomb un duel ciudat: întâiul era călare şi înnarmat cu un revolver, al doilea în trăsură şi înnarmat cu o puşcă. Intîlnindu-se aŭ deschis focul unul contra celuĭ-l-alt. Hawks a rĕmas pe teren şi Stinchcomb a primit o rană mortală.

—o—

Dramele gelosieĭ.—Acum vre o 4 ḑile la Grenoble domnul Gaillard, directorul Băncеĭ de credit frances, şi-a ucis nevasta cu treĭ focurĭ de revolver şi cu al patrulea s'a sinucis. Pricina e gelosia.

—o—

Biserică prădată.— In catedrala din Rimini (Italia) s'a săvârşit un furt colosal.

Pe la 3 ore a. m., în ḑiua de 4 corent paracliserul, ducându-se să deschidă biserica, zări înăuntru o lumânare aprinsă şi dete fuga să cheme gardiştĭ.

Intrând în biserică vĕḑură o mulţime de lucrurĭ sacre rupte, călcate în picióre şi rĕspândite pe jos; lucrurile cele maĭ preţioase fuseseră luate; nicĭ altarele nu fură respectate. Se calculéză la 1400 lucrurĭ furate. Se crede că hoţiĭ s'aŭ ascuns de cu séră în biserică, şi, după ce aŭ jefuit aŭ eşit pe feréstră.

Nota satirică a ḑileĭ

Chestia Carolinelor.

— Linisciţi vĕ, *senora*; nu pretind sŭ mĕ instalez aicĭ fără voia d-vóstră. Ne putem învoi. Vĕ voiŭ onora cu titlul de stăpână a caseĭ şi mĕ veţĭ lăsa să 'mĭ exercitez aicĭ comerciul meŭ colonial fără nicĭ o piedică, ca şi cum ar fi la mine a casă.

ANECDOTE

Pe când un domn, cu ocasia Crăciunuluĭ, dădea bacşişurile obicĭnuite unor băeţĭ din diferite prăvăliĭ, şi golise acum punga, trecu un prieten şi 'ĭ ḑice:

— Dragă, o sută de ḑile de astea!

— Nu atâtea, dragul meŭ; prea costă mult.

* * *

Un ţĕran care pierduse un proces socotit de dênsul ca fórte drept, umblând trist prin oraş, vĕḑu pe o piaţă publică o statue, şi întrebă ce statue era.

— E dreptatea, i-se rĕspunse.

— Acum pricep de ce am pierdut procesul, exclamă ţĕranul. Dacă dreptatea stă aicĭ, de géba am maĭ căutat'o în tribunal.

Ultime Sciri

Londra, 10 Septembre.

Intr'a doua ediţiune „Times“ recunósce că situaţiunea s'a modificat în Balcanĭ de când s'a semnat tratatul de la Berlin, şi adaogă că dacă Europa nu póte să lase să se rupă acest tratat, ea póte cel puţin să-l potrivéscă dupĕ împregiurărĭ.

Acelaşĭ ḑiar n'aprobă propunerea ce o face Rusia de a depune pe principele Alexandru, căcĭ o asemenea mĕsură n'ar face de cât să măréscă desordinea.

Londra 10 Septembre.

Times primesce o telegramă din Belgrad care spune că regele Serbieĭ ar fi ḑis că dacă mişcarea insurecţională se va propaga, Macedonia va fi obligată să lucreze, numaĭ dacă Europa nu silesce pe tóte popórele din peninsulă să stea liniscite.

Ḑiarul Cetăţiĭ sfătuesce pe Turcia să nu intervie şi să ascepte otărîrea puterilor.

Atena, 9 Septembre.

Evenimentele din Rumelia pricinuesc in Grecia o emoţiune vie. Ieri, preşedintele consiliuluĭ de miniştriĭ, d. Delyannis, rĕspunḑênd organisatorilor unor manifestaţiuni care avea de scop să siléscă pe guvern să apere drepturile elenismuluĭ, a ḑis că speră să vaḑă pe puterĭ menţinênd „statul-quo“, dar că, în casul contrariŭ, Grecia s'ar vedea silită să se supuie opiniuniĭ publice; şi că prin urmare guvernul, în prevederea casuluĭ când echilibrul oriental ar fi distrus, a otărît să amâne orĭ-ce reducere a armateĭ şi a materialuluĭ de resbel.

Manifestanţĭ numeroşĭ parcurg stradele.

Bucurescĭ 11 Septembre.

* Aŭ sosit în capitală d. Nacu ministru al justiţieĭ, d. general Pencovicĭ şi d. deputat Radu Stanian, primarul oraşuluĭ Ploescĭ.

* Aŭ părăsit Capitala d. general Barozzi şi d. general Greceanu, prefectul palatuluĭ, care s'aŭ dus la Sinaia. D. C. Politimos a plecat asemenea din Bucurescĭ cu trenul de Vêrciorova.

* Ieri s'a deschis a doua sesiune a Curţiĭ cu juraţĭ de Ilfov.

* Ieri la 4 ore a avut loc un consiliŭ de miniştri sub preşedinţia d-luĭ I. C. Brătianu.

* MM. LL. Regele şi Regina nu vor sosi în capitală de cât Vineri diminéţă.

* Ieri d. ministru I. Câmpineanu a primit în audienţa pe noul ministru plenipotenţiar al Turcieĭ.

* Duminecă séra, ḑice „Voinţa Naţională“, d. Armand Levy, preumblându-se pe calea Victorieĭ, a fost urmărit de patru persóne.

S'a constatat că eraŭ nisce israeliţĭ.

* Consiliul comunal al capitaleĭ este convocat pentru astă séră la orele 8.

* D. Căpitan Bataille, ḑice „Românul“, va pleca aḑi, Mercurĭ, la Bruxelles, de unde se va întórce către finele luneĭ împreună cu d. general Brialmont pentru a asista la esperiinţele ce se vor face prin tragere de tunurĭ cu cele douĕ cupole, pentru forturile din giurul capitaleĭ

Noutăţĭ teatrale

Teatrul Naţional începe în ḑiua de 28 Septembre cu frumósa dramă a luĭ *Schiller*: **Fecióra de la Orleans** (Ióna D'Arc) tradusă în versurĭ albe de d. *Iacob Negruzzi* director al „Convorbirilor Literare“.

Distribuţiunea pieseĭ e următórea:

Carol VII regele Franţeĭ	d-nu	Gr. Manolescu
Regina Isabeau, muma sa	d-ra	Fr. Vermont.
Agnes Sorel, iubita luĭ	d-na	M. Vasilescu.
Filip cel bun, duc. Burgundeĭ	d-nu	I. Petrescu.
La Hire) comandanţĭ	„	Papadopol.
Du Chatel)	„	V. Fraivalt.
Chatillou	„	V. Alexandrescu
Raul	„	G. Cârje.
Thibaut D'Arc, ţĕran bogat	„	P. Velescu.
Margot) fiicele luĭ	d-ra	S. Laxer.
Louison)	„	M. Cucurescu.
Talbot, comand. oştir. engleze	d-nu	I. Cristescu.
Etienne	„	I. Jianu.
Claude-Marie	„	I. Băjenaru.
Raimond	„	D. Raşian.
Bertrand	„	C. Davidescu.

Popor, călugărĭ, mareşalĭ, episcopĭ, etc.

Rolul *Ióneĭ D'Arc* va fi ţinut pe rênd de d-na Aristiţa Manolescu-Romanescu şi d-na Ana Gr. Manolescu. In prima representaţie va juca d-na Aristiţa Manolescu.

Radu Doneanu.

TONI GRÜNBERG
RACHMIEL DAVIDSOHN
FIDANSAŢI
R.-Sărat 5 Septembre 1885 Bucurescĭ.

Dr. Stephănescu
Medic primar al spitaluluĭ Xenocrat.
Anunţă clientela sa că s'a întors în capitală. Orele de consultaţie de la 9—10 a. m. şi de la 4—5 p. m. Strada Popa-Fierea Noĭ 11. 4—2

Director şi redactor: *Nicolae Procopiu*
Girant responsabil *George Minculescu*

Foița „Universului“

93

Bucătarul Regelui

PARTEA DOUA

VII

(Urmare)

— Oh ! nu....nu, nu cred ! respunse Dorotea cu un glas care destăinuia neliniscea și dorința.

— Să nu facem nebunii ; e târziu, întórce-te a-casă, și schimbă-ți rochia ; veĭ găsi pe Juan și veĭ merge cu el la teatru.

— La teatru !....să rîd, să joc amorul cu inima plină de lacrimi.

— Așa e viața, draga mea copilă. Ia-ți mantila, acopere-te bine....Escĭ gata ?

— Da.

— Eĭ ! ḑise Quevedo deschiḑênd ușa.

Cărciumarul alergă, Quevedo 'ĭ dete un galben.

— Ia-ți plata și oprește restul, îĭ ḑise Quevedo și ieși cu Dorotea.

— Acum, reluă el, îndată ce ieșiră în stradă, du-te singură. Toți mă cunosc și d-ta aĭ putea fi recunoscută, și nu este bine să fim vĕḑuți împreună. Adio.

Doroteea lasă pe Quevedo. Apa cădea în torente ; de aceea puținii trecĕtorĭ se miraŭ vĕḑênd o femee singură într'o rochie așa de elegantă, ducêndu-se pe jos. Sosind a casă Doroteea bătu cu putere la ușă.

— Oh ! dómnă, îĭ ḑise Casilda deschiḑêndu-ĭ, tînĕrul pe care l'ați lăsat aicĭ...

— Eĭ bine ? ce s'a întêmplat aceluĭ tînĕr ?

Și Casilda povesti cum Juan se așeḑase ca stăpân în casă.

— Numaĭ atât, ḑise Doroteea....eĭ bine ține minte că dintr'acest moment acel gentilom e stăpânul tĕŭ și al meŭ! De o cam dată îmbracă-mĕ.

— Du-te, îĭ ḑise apoĭ Doroteea ; ḑi luĭ Pedro să gătéscă lectica.

Casilda eși. Doroteea intră în salonul unde era Juan, care dormia liniscit.

— Ce frumos e ! .. ce păcat că trebue să 'l descept ; dar timpul trece... nu pot face altfel. Senor, ḑice ea încet, senor !...

Montino deschise ochiĭ și exclamă :

— Fericit cine găsesce un înger la desceptare. Scusați-mĕ, senora că am abusat póte de ospitalitea d-vóstră, mĕ retrag.

— Vĕ duceți !

— Da, dar vĕ voiŭ cere voie să mĕ întorc.

— De ce ? nu sunteți óre în casa d vóstră ?

— In casa mea ?

— Vreți să vĕ convingeți ? Casilda !

Négra se arătă pe prag.

— Ce ți-am ḑis maĭ adinióra despre acest gentilom ?

— Că e stăpânul d-vóstră și al meŭ.

— Ah ! senora, exclamă Montino mișcat fără voie de expresiunea Doroteeĭ.

— Eŭ nu vĕ cunosc, reluă Doroteea ; dar mĕ simt atrasă spre d-vóstră de o putere fórte mare... simt că inima mi-s'ar sfărâma departe de d-vóstră. Dar eŭ n'am iubit nicĭ o dată... Sunteți întâiul meŭ amor !... Vreți să fiți iubit de mine ?

— Iubit de d vóstră ? exlamă Montino mirat.

— Și ce !... mĕ desprețuiți óre ?...

— Oh ! senora... amorul d-vóstră !... ar fi un paradis.

— Vreți să mĕ însoțiți la teatru ?

— La teatru! cu haine de drum.... și d-vótră îmbrăcată așa de elegant ?

— Nu face nimic. Sunt sigură că voĭ fi invidiată.... Lectica mea e comodă.... și vom întra amêndoĭ... Aidem !

Și Doroteea eși din casă tîrînd, ca să ḑicem ast-fel, pe Juan Montino.

VIII

Francisc Montino rĕmase ameți în birtul *Cerbuluĭ albastru* după plecarea luĭ Quevedo. Capul luĭ era greŭ, greŭ de tot, și tóte gândurile se învîrteaŭ într'însul într'nn mod îngrozitor, așa că n'avea de cât o singură cugetare lămurită și precisă, aceea care se raporta la amorul nevesteĭ sale cu majorul don Juan de Guzman ; și acéstă cugetare el o formula cu frasa obicinuită pe care o repeta necontenit : *ca și cea-l-altă* !

— Cu tóte că 'mĭ-o spun toțĭ, e cu putință ca să se înșele toțĭ.... Nevastă-mea póte să fi făcut... într'un mod nevinovat... vre-o imprudență... și acest major, acest drac cu carne și cu óse, este aicĭ, la spatele meŭ ! Il aud mestecând pâinea. Dacă aș îndrăsni să mĕ duc la el fără de veste... să 'l întreb ?... Dar Montino aducêndu-și aminte înfățișarea banditului, de privirea obraznică a majoruluĭ, de mustățile luĭ lungĭ, nu îndrăsnea să se scóle ca să plece atâta 'ĭ era de mare frica pe care 'ĭ-o insuflase don Juan de Guzman.

Sta decĭ de scaun, cu spatele la major, și prefăcêndu-se că mânca. De o dată un glas pe care el îl cunoscea bine, îl scóse de pe gânduri. Acel glas salutase pe major... și era glasul rîndașuluĭ Cosimo Aldaba.

— Să te ia dracul ! ḑise majorul luĭ Aldaba.

— Să scie Excelența Vóstră că nu tóte lucrurile se fac cum am voi noĭ de ușor. Dupĕ ce ne-am despărțit, și dupĕ ce miați dat însărcinarea, a trebuit să cumpĕr batista... care m'a costat câți-va maravedi.

— Nicĭ nu trebue să 'mĭ maĭ spuĭ despre asta... aĭ ales'o cum trebuia ?

— Cred și eŭ... roșie fără umbră de altă culóre.

— Aĭ dus'o în dată la senora Luisa ?

Bucătarul-șef întinse urechea cu luare aminte.

— A trebuit să ascept ca să plece senorul Montino. De m'ar fi vĕḑut, nu numaĭ că m'ar fi gonit din palat... dar nicĭ nu sciŭ ce mi s'ar fi întîmplat.

— Escĭ un mare fricos ! Dacă Luisa nu s'ar teme de scandal aș fi învĕțat pe bucătar să ésă din casă când intru eŭ. Și ce a ḑis Luisa ?

(Va urma)

Em. Fernandez y Gonzales.

CURSUL BUCURESCI

CASA DE SCHIMB

TOMA ȚACIU

No. 60. Strada Lipscani, No. 60.

Pe ḑiua de 10 Septembre 1885.

	Cumpăr.	Vêndute
5% Rentă Amortisabile .	93 1/2	94 —
5% Rentă Rom. perpetuă.	89 1/4	90 1/4
6% Obligațiĭ de Stat . .	88 3/4	89 1/2
6% „ C. F. R. R.	103 —	— —
5% „ Municipale .	76 1/2	77 1/2
10 fr. „ Caseĭ p. 300 l.	210 —	215 —
5% Scr. funciare Rurale.	86 1/2	87 1/4
7% „ „ „ .	101 1/2	102 —
5% „ „ Urbane.	82 3/4	83 1/2
6% „ „ „ .	91 1/2	92 1//
7% „ „ „ .	98 —	99 —
Im. cu prime Buc. 20 l. buc.	30 —	32 —
Acț. Bánc. Naț. a Rom. 500 l.	— —	— —
„ Soc. Cr. Mob. Rom. 250 l.	— —	— —
„ „ Rom. de Cons. 500 l.	— —	— —
„ „ de Asig. D.-R. 200 l.	— —	— —
„ „ „ Naționale 200 l.	— —	— —
5% Municipale nuoĭ. . .	— —	— —
Acț. Banca Prevederea. .	— —	— —
DIVERSE		
Aur contra Argint	11 3/4	11 12
„ „ Bilete bancă.	11 3/4	11 12
Florini Wal. Austr. . . .	2 02	2 04
Mărcĭ Germane.	1 23	1 25
Bancnote francese	99 1/2	100 1/2

INSTITUTUL

„PERSEVERENȚA“

Strada Stelea No. 17.

Face cunoscut d-lor părinți de familie că de la 1 Septembre încep cursurile primare și grădina de copiĭ. Inscrierile se fac în tóte ḑilele.—Programa Ministeruluĭ Instrucțiunei publice. Se predă limbele română, francesă, germană, grécă și italiană. Ca arte de agrement : piano, musica vocală, desemn, gimnastică și lucru de mână.

10-dmv-10 Directóră R. BORYSLAWSKA

LIBRĂRIA UNIVERSALĂ

LEON ALCALAY

No. 18.—Calea Victorieĭ.—No. 18.

Asortiment complect de cărți scolastice, române, francees, latine, germane și helene, cât și orĭ-ce obiecte necesare de scris, desemn, pictură și studiŭ. *Prețurĭ convenabile.* 15—2—12

Magazia de Lemne la Vultur

Strada St. Stefan No. 21.

Lemne de cer, tufan și garniță cu 24 fr. mia kilograme, lemne de carpen bine uscate 26 fr. mia kil. tăiate și aduse la domiciliŭ.

25—2—3 *Ghiță Rădulescu*

GLORIA ROMANIEI

Cea maĭ bună hârtie de țigarete, și adevĕrată

PRODUCTIUNE FRANCESA

A CASEI I. SABATOU (PARIS)

(Sistem brevetat)

Care, în urma analiselor făcute la *Paris* și *Bucurescĭ* s'a constatat că e una din cele maĭ bune.

☞ Atragem atențiunea fumătoruluĭ, atât asupra calității cât și asupra moduluĭ practic cu care se *detașéză foița din caet fără a o atinge.*

☞ A se observa pe fie-care foiță numele I. Sabatou.

Depoul general la d-nul A. KEPICH

calea Victorieĭ 15bis.

și de vînḑare la debitele de tutun.

DE VĂNZARE La Tipografia „*Universuluĭ*“ Calea Dorobanți. lor, No. 8, *Bilete de închiriat* pentru lipit la case

Bucata 5 bani

Atelier de Tapițerie și Magasin cu Mobile gata

Avem onóre a înștiința pe onor. public că am deschis un atelier de tapițerie în calea Văcărescĭ No. 21, lângă Ochiĭ albĭ unde se efectuéză orĭ-ce comandă de tapițerie, precum : mobile, perdele, covóre, mușamale, etc. etc., se fac instalărĭ, aranjărĭ, tóte după sistemele cele maĭ nouĭ din Paris și cu prețurile cele maĭ ieftine.

Asemenea suntem în stare a aranja case complecte adică cu mobile de stejar, Birourĭ, bibliotecĭ, bufeturĭ, și tot ce atârnă de acéstă branche. Bazându-ne pe ieftinătatea prețurilor nóstre și promptitudinea nóstră rugăm pe onor. public de a veni să visiteze magasinul nostru și de a ne da bine voitorul concurs. Sperând într'o vizită numerósă cu tóte acestea nu ne depărtăm de sistemurile nóstre de a lucra bine și solid și a vinde cu un mic beneficiŭ. Pe lângă acésta maĭ avem și garniturĭ cu stofe de lână și de mătase gata tapițate și înbrăcate, adică : 1/2 garnitură de păr, lemn negru gechelt, cu prețu de leĭ noĭ 350 1/2 garnitură demi fason leĭ 250. Mare asortiment de garniturĭ fața nuculuĭ, garniturĭ de stejar englezeștĭ, garnitură medalion și diferite garniturĭ, tot cu proturĭ moderate. Fotoliurĭ de birourĭ de stejar cu mușama spatele capitonat cu prețu de leĭ noĭ 70 ; sofale gata cu stofe de lînă îmbrăcate cu preț de leĭ noĭ 90 ; asemenea se găsesc diferite fantaziurĭ lemn nevizibil, trompeturĭ, garniturĭ, perne, Maria Antoinette, bibeurĭ și șezlungurĭ, angleurĭ, scaune turcescĭ, otomane, etc. etc., cu prețurile cele maĭ reduse. Oglinzĭ de pĕr negru. Diferite oglinzĭ poleite. Paturĭ de bronz și de lemn.

24—17 Cu stimă : **E. Taubman & R. Davidsohn**

La Eftinătate — Calea Văcărescĭ No. 21

LICEUL „ALECSANDRI“

(fost Institutul „Heliade“)

Strada Armeană, No. 1, Bucurescĭ.

INTERNAT SI EXTERNAT

Cursurĭ primare și liceale. — Preparațiunĭ pentru bacalaureat și scolĭ speciale. Local anume clădit pentru Institut.

Dormitóre și sălĭ de studiŭ spațióse și bine aerate ; tóte condițiunile igienice de aprópe și serios observate. — Băĭ în institut, calde și recĭ. — Aparat de sudație, duși, etc. — Gimnastică de iarnă. — Gimnastică de vară. — Infirmerie. — Refectoriŭ organisat după sistemul cel maĭ noŭ. — Bibliotecă. — Museŭ cu obiecte de studiŭ. — Grădină botanică.

Cursurile se fac conform programelor oficiale.

Limbele francesă și germană sunt obligatorie, cele-l-alte rĕmân facultative.

Liceul posedă un bogat material pentru cercurile de intuițiune și profesoriĭ daŭ cunoscințelor matematice și naturale, o întindere reclamată de progresul sciințelor positive.

Studiile Liceuluĭ coprind următórele secțiunĭ :

1. Cursul primar complet cu limba francesă și germană obligatorie ;
2. Cursul liceal ;
3. Preparațiunĭ pentru examenele scóleĭ militare, comerciale și bacalaureat.

Plata anuală variază de la 500 leĭ la 1,500 leĭ dupe etatea și clasa ce frecventă elevul. Prospecte deslușitóre se trimit prin postă la orĭ-ce cerere.

Pentru informațiunĭ a se adresa de la orele 8—10 a. m. și de la 4—6 p m. la cancelaria Liceuluĭ.

Director-Proprietar : ST. VELLESCU.

Deslegarea Șaradeĭ

diu „Universul“ de la 9—10 Septembr.

(Urmare)

Giurgiu : D-niĭ L. Eschimadi, A. Dumitrescu, Const. Stavri, P. I. Bălănescu, G. Dragne, Em. Schreiber. P. Nicolescu. D rele A. Pavlovicĭ, M. Bădulescu, E. Christescu, Zoe Bădulescu,.

Iașĭ : D-niĭ V. Dumitriu, I. M. Colescu, I. Agatștain, Osias Löbel, I. Caufman, A. Iliescu, G. Niculescu, D. Rădulescu cadet, L. Grümberg, E. I. Brumer, M. Feisilberg, M. Donic, V. Sava, V. Corsinskevicĭ, I. Vecsler, I. Glückmann, A. Andreescu, V. Stefănescu, Vecsler Litman, Ed. Rothenberg, Ghileam Landesk, Halperin Card, E. S., A. G. Grigoriu, E. Margulies, G. N. Ganotopulos. V. Ionescu, B. Margulies, I. M. Brăescu, I. Stefănescu, S. Langmantel, I. Gh. Batcu, P. Cernătescu, P. Gh. Batcu, D. Sadovian, C. Garofeanu. D rele Rosalie Landes, E. Garofeanu, R. Loebel M. Landescu.

Peatra : D-niĭ M. Anastasiu Petca, I. Stefănescu, I. I. Livezeanu.

Pitescĭ : D-niĭ I. A. Volcovicĭ, Iacob Rosenthal, V. I. Ștefănescu, I. Minescu, A. Constantinescu, I. D. Nisipeauu, Ion S. Purcăreanu, Naftali Eschomes, D. Lușetescu, M. H. Vais. D rele A. Bara, Elena, Felicia și Tina Blank.

(va urma).

Recomandație

Sub-semnatul declar că după o suferință de treĭ anĭ de reumatism la picióre, și după ce am perdut orĭ-ce speranță de a mĕ maĭ însănătoși, m'am adresat d-neĭ **Anna Baraș** din strada Biserica Antim No 15, care printr'o simplă cură 'mĭ-a restabilit sănătatea în scurt timp, în cât mĕ simt dator a 'ĭ esprima recunoscința mea cea maĭ adâncă și a o recomanda tutulor suferinzilor de asemenea natură.

8—2—4 *N. Ionescu*, str. Sabinelor, 47.

Praf de dinți igienic

Acest praf de dinți nu numaĭ că preservă dinții, dar 'ĭ face albĭ, întărind în acelaș timp gingiile și curățând suflarea. Impedică ca să se formeze piatra, și dacă s'a format deja o face să péră. Calitățile antidistrugătóre ale acestuĭ praf sunt în stare să întârzie căderea dinților, apoĭ maĭ dă gureĭ o frăgeḑime particulară, și fără a strica smaltul, face dinți albĭ ca fildeșul. Prețul uneĭ cutiĭ. Leĭ 1.50.

Se vinde numaĭ la Administrația „Universuluĭ“, Calea Dorobanților, No. 8, în dosul Episcopieĭ, Bucurescĭ.

Apă Ateniană

spre a curăți și înmuia pĕrul. Face să dispară repede mătrĕța și mâncărimea care adesea contrebuesce la perderea pĕruluĭ, distruge resturile acide produse de sudóre, carĭ sunt germenul diferitelor bóle de pele. Un elegant flaconaș leĭ 1.20.

Se vinde numaĭ la Administrația „Universuluĭ“, Calea Dorobanților, No. 8, în dosul Episcopieĭ, Bucurescĭ.

Editura Tipografieĭ Română-Italiană, Luigi Cazzavillan, Calea Dorobanților, No. 8.—Bucurescĭ.

ANUL II. No—318 5 BANI IN TOATA TÉRA.—Un numĕr vechiŭ 10 banĭ. SAMBATA, 14 SEPTEMBRE 1885.

UNIVERSUL

FOAIA POLITICA ILUSTRATA

ABONAMENTE:
Pe an: In tótă România leĭ 18.—
6 lunĭ: „ „ „ 9.—
3 lunĭ: „ „ „ 4.50

Apare în tóte ḑilele de lucru la 7 ore diminéța.
REDACȚIA ȘI ADMINISTRAȚIA:
CALEA DOROBANȚILOR. No, 8. BUCURESCI.

Inserțiunr și reclame 2 leĭ linia.
Anunciurĭ pe pagina 4-a 60 banĭ linia.
Scrisorĭ nefrancate se refusă.
Articole nepublicate nu se înapoézĕ.

Bucurescĭ 12 Septembre

Energia bulgarilor

Pe când guvernul nostru se întrece în complesențe pe care le numesce prudență, pe când poporul român stă cuprins de toropélă neesplicată, agerii bulgarĭ, în cap cu vrednicul lor prinț, sevîrșesc, așa puținĭ, neorganisațĭ și sĕracĭ cum sunt, fapte mărețe.

Ce nepotrivire maĭ isbitóre de cât aceea dintre purtarea nóstră de deunădĭ, când lăsarăm a se isgoni, contra tuturor legilor, pe iubițiĭ frați de pe pământul ce ḑicem a fi al nostru, și purtarea bulgarilor carĭ, în disprețul și al tractatuluĭ de Berlin, care fu o mare inichitate, și în disprețul a tótă Europa, care nu face dreptate de cât pe interes, n'aŭ ascultat de cât de glasul fraților și de simțul de dreptate și libertate ce 'ĭ animă și aŭ făcut acéstă lovitură care pentru dênșiĭ este cea maĭ temerară și maĭ plină de urmărĭ primejdióse.

Dar fără primejdie nu se face nimic mare; siguranța reușiteĭ nu intră în inimĭ ce ar vrea să nu înfrunte nimic.

Dacă bulgarĭ vor păstra aceeașĭ energie pe care aŭ arătat'o de la început eĭ vor avea de sigur o țară precum o doresc; libertatea, mărirea nu sunt în lume pentru ceĭ molaticĭ, și prudența nu e bună de cât pentru a asupri și a fura; când un popor e să 'șĭ ia îndĕrăt ceea ce i s'a hrăpit atuncĭ 'șĭ ajunge scopul numaĭ prin focul nestins al patriotismuluĭ.

Bulgaria va fi așa precum o doresc fiĭ eĭ, și nicĭ Turcia nu va putea să lupte contra lor nicĭ Europa nu se va învoi sa'ĭ masacreze.

Unirea lor se va consfinți și va rĕmânea pentru noĭ românĭ maĭ mult și maĭ rĕŭ de cât un exemplu de imitat.

RESBOIUL TURCO-BULGAR

Alexandru I, prinț al Bulgarieĭ.—(Veḑĭ pag. 3.)

DIN CONSTANTINOPOLE

(Corespondența particulară a „Universuluĭ“)

10 Septembre.

Aḑĭ, când telegraful în câte-va secunde transmite scirile de la un capăt la cell alt al Europeĭ, ba chiar al lumeĭ, protesia de corespondent este și se póte ḑice inutilă, de óre-ce scirile pe care le dă el sunt deja cunoscute de cititorĭ cu câte-va ḑile maĭ înnainte.

Dar fiind că aț bine-voit să mĕ onorați cu representanța ḑiaruluĭ d-vóstră, trimițêndu-vĕ din când în când câte o scrisóre dintr'acéstă capitală, este de datoria mea să 'mĭ înplinesc însărcinarea primită.

Vestea insurecțieĭ Rumelieĭ, a arestăreĭ luĭ Gavril-pașa, cum și vestea ocupăreĭ din partea trupelor bulgare a aceleĭ provinciĭ căḑură aicĭ ca nisce trăsnete din cer senin.

Ele spăimântară și îngroziră pe guvernul otoman, care se reuni pe dată în consiliŭ sub președința Sultanuluĭ spre a hotărî ce era necesar de făcut spre a pune capăt acesteĭ neasceptate insurecțiĭ.

Acest consiliŭ dură o ḑi și o ḑnópte și, cu tóte că nu fac parte din prietenĭ intimĭ aĭ guvernuluĭ, cu tóte astea vĕ pot asigura că, până în momentul în care vĕ scriŭ, nu s'a hotărît nimic.

Unĭ generalĭ turcescĭ, carĭ aŭ luat parte la sus pomenitul consiliŭ, aŭ fost de părere că trebuia să se expedieze pe loc trupe spre a înnăbuși insurecția pe când alțiĭ, cu Sultanul în cap, aŭ fost de idee că maĭ înnainte d'a opera milităresce trebuia să ascepte hotărîrea pe care o vor lua puterile semnatare ale tractatuluĭ din Berlin.

Acéstă din urmă părere nu plăcu de sigur partideĭ militare în cap cu Osman-pașa, eroul de la Plevna, și de aceea se ascéptă a se primi din moment în moment vestea pornireĭ turcilor spre granița Rumelieĭ, fiind că influența luĭ Osman e destul de cunoscută.

Dupĕ informațiile mele particulare, nu s'a rĕsculat numaĭ Rumelia, ci și în Macedonia și chiar în insula Creta s'aŭ întîmplat turburărĭ, și de aceea Turcia se ḑnfă într'o mare încurcătură, și de nu va fi sprijinită de vre-o altă putere, stăpânirea eĭ în Europa se póte prevedea cu siguranța ca pierdută, de óre-ce ea n'are mijlóce să susție un rĕsboĭ contra rĕsculațiior.

Din momentul în care a sosit aicĭ vestea rĕscóleĭ rumeliote, ambasadorul engles are convorbirĭ necontenite cu Sublima Pórtă și aceste convorbirĭ fac să se créḑă că

Turcia va avea în viitorul rĕsboiŭ, care aicĭ e socotit ca sigur, sprijinul guvernuluĭ engles. Eŭ însă cred că dacă va fi rĕsboiŭ, apoĭ nu va fi mărginit numaĭ între Turcia şi Rumelia, dar că va fi general, şi de aceea, avênd în vedere poziţia geografică în care se găsesce, ar fi fórte bine ca şi România să ia tóte mĕsurile trebuincióse spre a fi gata în cas de rĕsboiŭ.

*Sĕptămâna trecută s'a dat un decret imperial care sancţiona contractul cu casa Krup pentru furnitura de tunurĭ de diferite calibrurĭ pentru înnarmarea fortăreţelor şi pentru bateriile de câmp, totul în valóre de 70000 lire, saŭ maĭ bine de 16 milióne ; acéstă operaţie fu tratată de marele vizir şi de ministrul de rĕsboiŭ şi gurile rele spun că casa Krup ar fi fost generósă în darurĭ ; de sigur, în Turcia acest soiŭ de operaţiĭ nu se face fără daruri marĭ pentru ceĭ ce se însărcinéză d'a le duce la capăt şi se scie că ceĭ de sus sunt ceĭ d'întâĭ care vor darurĭ ; într'acest cas special, se pare că darurile n'aŭ fost împărţite egal între tóte persónele însărcinate a solicita încheierea contractuluĭ, şi de aci vine supĕrarea solicitatorilor nerĕsplătiţĭ, cari, ḑilele acestea se tânguiră în ḑiarele locale ; ierĭ însă un ordin superior impunea ḑiariştilor să nu se maĭ ocupe de afacerea tunurilor.

Casa Krup are un termen fix pentru a preda tunurile ; guvernul otoman din parte'ĭ s'a obligat de a da din produsele vămilor o sumă lunară corespunḑétóre cu valórea tunurilor. Vom vedea dacă se vor menţine stipulaţiunile contractuluĭ.

Desordinea în transacţiunile comerciale merge crescênd din pricina mĕsurilor de carantină decretate de guvernul turcesc pentru tóte proveninţele Europeĭ ; maĭ tóte liniile levantine servite de vapórele diferitelor companiĭ de navigaţiune sufer întîrzierĭ în itinerariile lor; decĭ importul în Turcia este fórte contrariat; de aci urméză scăderea comerciuluĭ cu tóte consecinţele păgubitóre pentru producĕtorĭ şi pentru neguţătorĭ.

Este o situaţie ruinătóre pentru comerciŭ, pentru capitaliştĭ, pentru producĕtorĭ şi pentru guverne, maĭ cu deosibire pentru cel turcesc, care contézá în veniturile tesaurului, pe încasările dărilor vamale, pe tarifa farurilor, pe sănătate, etc.

Dacă acéstă stare de lucrurĭ se va prelungi, sunt de temut turburărĭ serióse în echilibrul economieĭ comerciale a emisferuluĭ nostru şi maĭ cu sémă în centrele manufacturiere ; să sperăm că sesonul deja înaintat va face să scadă holera şi că comerciul îşĭ va putea îndrepta în parte păgubile suferite.

Ultima oră

In ultimul moment aflu că Muktar paşa a primit ordinul d'a merge cu 5000 de ómenĭ spre graniţa rumeliotă şi că guvernul otoman 'şĭ-a presentat mustrările sale ambasadoruluĭ rusesc pentru trimiterea de voluntarĭ ruşĭ în Bulgaria.

Mi-se comunică asemenea că prinţul Nikita al Muntenegruluĭ, folosindu se de încurcătura în care se găsesce Turcia, a cerut Sultanuluĭ o mărire de teritoriŭ.

Radu.

Spice din ţară

Concursul pentru scóla fiilor de militarĭ din Galaţi se va ţinc în ḑiua de 10 Octombre 1885 ; publicăm următórele condiţiunĭ de admitere prevĕḑute în regulamentul scóleĭ:

Art. 8 copiĭ de marină se recrutézá în modul şi ordinea următóre :

a). Din copiĭ de militarĭ morţĭ în resbel saŭ în serviciŭ.

b). Din copiĭ de militarĭ de orĭ-ce categorie.

c). Din copiĭ de nemilitarĭ dacă numĕrul determinat nu se va putea complecta cu copiĭ de militarĭ.

Art. 9 copiĭ ce se vor primi vor trebui să aibă etatea de la 13—15 anĭ la 1 Octombre 1885.

Art. 10 copiĭ trebue să fie din părinţĭ romînĭ saŭ naturalisaţĭ.

Art. 12. Nu se admit elevĭ de cât în anul I-iŭ.

Art. 13. Copiĭ de marină se primesc cu consimţimêntul părinţilor saŭ tutorilor presentând următórele acte :

a). Actul de nascere.

b). Certificatul că aŭ urmat cursurile a 4 clase primare.

c). Certificatul de bună purtare, liberat de primăria comuneĭ respective.

d). Actul de naturalisare.

e). Consimţimîntul părinţilor saŭ tutori lor legalisat de primărie.

f). Actul de vaccină saŭ că aŭ zăcut de vărsat.

g). Copiĭ de militarĭ vor presenta un certificat de la d-l comandant al corpuluĭ unde aŭ servit saŭ servesce părinţiĭ lor.

Petiţiunile trebuesc adresate ministeruluĭ de resbel, direcţia 4-a pênă la 5 Octombre, saŭ corpuluĭ flotileĭ până în ajunul esamenuluĭ.

—x—

Elena Cuza, acompaniată de dómna maica *Anna Ghica*, a sosit în Iaşĭ Luni 9 Septembre, venind de la Ruginósa. Marţĭ cu trenul de 4 ore 33 m. p. m. s'a întors distinşiĭ óspeţĭ la numita moşie. La plecare era A. S. fu condusă până la gară de maĭ multe persóne notabile din oraşul Iaşĭ. Credem că A. S. principesa Elena va petrece încă întréga lună Septembre în ţară, scrie „Curierul Balassan.

—x—

Vice-consul al Franciel la Constanţa s'a numit d. U. Chousserie, profesor de limba francesă de la şcóla comercială din Galaţĭ.

—x—

Sinucidere.— Iordachi Cervinov, vechiŭ funcţionar al statuluĭ şi un cetăţean onorabil din oraşul Iaşĭ, în etate de 72 anĭ, ducêndu-se luni 9 ale curenteĭ diminéţă la preumblare în grădina publică Copou, s'a sinucis cu un revolver, care 'l cumpĕrase cu douĕ sĕptămânĭ în urmă. Cauzele acesteĭ acţiunĭ desperate nu ne sunt încă cunoscute, scrie „Curierul Balassan". Scim numaĭ că Iordachi Cervinov, cu douĕ sĕptămânĭ în urmă, în aceeaşĭ ḑi când cumpĕrase revolverul, 'şĭ cumpĕrase şi un rând de haine nouĭ, cu care se îmbrăcase în ḑiua sinucidereĭ. Se ḑice că el înaintea acestuĭ act fatal ar fi făcut cadoŭ douĕ inele precióse la doĭ amicĭ aĭ sĕĭ, rugându'ĭ să 'şĭ aducă aminte de dênsul. Cadavrul a fost imediat transportat la spitalul Sf. Spiridon spre constatarea cazuluĭ

—x—

Inebunită.— O femee V. din Iaşĭ, ce 'şĭ avea un copil în internatul liceuluĭ din acel oraş, a fost lovită de nebunie când a vĕḑut că ministerul 'ĭ-a dat fiul afară din internat fiind-că rĕmăsese corigent la un object. Nenorocita nu vorbesce în nebunia eĭ de cât de internat, ministru, corigerĭ, copilul eĭ etc.

—x—

Intrunirea de la Iaşĭ, ca protest contra expulsărilor făcute de guvern, a fost fórte imposantă. Aŭ vorbit în aplause frenetice domniĭ Dim. Anghel, Gh. Panu, Gh. Mârzescu, Bădărău şi Miclescu. d-l Mărzescu a propus numirea unuĭ comitet compus din 21 persóne sub titlul de *Comitetul Gi teĭ Latine,* care propunere a fost primită în aclamaţiunĭ; d. Panu a propus un protest către ţară din care esurmătórele :

PROTEST CĂTRE ŢARĂ

Noĭ cetăţenĭĭ Iaşanĭ, protestăm în contra actuluĭ expulsăreĭ, fiind-că prin el guvernul a violat constituţia ţĕreĭ, care numesce străinĭĭ numaĭ pe ceĭ de limbă şi naţionalitate deosebită de a nóstră, pe când pe fraţiĭ noştrĭĭ de acelaşĭ sânge şi limbă din orĭ-ce ţară ea 'ĭ numesce Romînĭ. Constituţia maĭ face încă între străinĭ şi Romînĭ o deosebire fundamentală prin faptul că la Art. 7 ea dispune a se da străinilor care întrunesc un numĕr de condiţiĭ, drepturĭ politice, pe când prin art. 9 ea recunósce Romînilor din orĭ-ce stat asemenea drepturĭ ca fiind inherente în sângele şi origina lor şi numaĭ pentru ca aceştea să pótă exercita în ţară acele drepturĭ politice, numaĭ pentru acésta, ea cere îndeplinirea unor uşóre formalităţĭ.

Protestăm pentru că s'a aplicat celor şése Romînĭ în mod arbitrar şi abuziv legea de expulsiune din 1881. Acéstă lege nu visează de cât pe străiniĭ de sânge şi de limbă.

—x—

Intrunirea de protestare contra expulsărilor din urmă s'a ţinut la Craiova, Duminecă 8 Septembre în sala Ianci. Aŭ vorbit d-niĭ M. Săulescu, A. Viişoreanu, N. Guran şi P. Nicolescu, cu tóte că eraŭ înscrişĭ maĭ mulţĭ oratorĭ, printre care şi d. M. Pazu, unul din deputaţiĭ colegiuluĭ III.

S'a luat resoluţiunea d'a se forma un comitet pentru ajutorarea celor expulsaţĭ.

Despre un sub-prefect.—In unul din numerele ḑiaruluĭ nostru am înserat acum câte va ḑile cum sub-prefectul plăşeĭ Cobia din districtul Dâmboviţa ar fi dat ordin călăraşilor ca să tae urechile unuĭ om.

Ierĭ s'a primit o telegramă la parchetul curţeĭ de apel din Bucuresci prin care Vasile Ralea din Găeştĭ reclamă că a fost maltratat într'un mod sălbatic tot de către numitul sub-prefect.

Procurorul general imediat a dat ordine de constatarea faptuluĭ.

Noutăţi Telegrafice

Viena 11 Septembre.

Se anunţă din Belgrad „Corespondenţeĭ Politice" că ministrul afacerilor strĕine a adresat puterilor o notă care ḑice că mobilisarea şi cele-l-alte mĕsurĭ luate de guvern aŭ de scop să pue pe Serbia în stare de a menţine „statu—quo" creat de tratatul de la Berlin în peninsula Balcanică saŭ de a pregăti apărarea intereselor vitale ale Serbieĭ în casul când o nouă grupare a intereselor în Balcanĭ s'ar produce.

Sofia, 11 Septembre.

Camera a votat în unanimitate tóte cererile ministeruluĭ. Ea a aprobat mĕsurile luate pentru apărarea naţională precum şi propunerea *d'a adresa Ţaruluĭ o cerere pent u a'l ruga să lase pe ofiţerĭĭ ruşĭ să se angajeze în armata bulgară.*

Camera a aprobat asemenea starea de asediŭ şi o cerere de credit de 5 milióne pentru a subveni, la cas de trebuinţă, la cheltuelile de campanie.

Sofia, 13 Septembre.

Circulă sgomotul că trupele turceştĭ aŭ trecut graniţa rumeliotă şi aŭ ocupat maĭ multe sate. Acéstă ştire, privită ca o probă că Turcia e hotărîtă să lucreze prin puterea armelor şi să verse sânge, a pus tótă Bulgaria în picióre. Cu tóte acestea, se conservă speranţa că o intervenire europeană va face pe Turcia să recunóscă intenţiunile pacinice ale prinţuluĭ Alexandru.

Aşteptând, guvernul împiedică orĭ-ce manifestare din partea Macedonieĭ.

Impresiunea supărătóre pricinuită prin demisiunea ministruluĭ de rĕsboĭ este micşorată prin numerósele telegrame venite din Rusia şi carĭ felicită pe guvern pentru opera sa patriotică.

Cu tóte preocupările sale, ministerul a obţinut cu 4 milióne maĭ puţin de cât cabinetul precedent, rĕscumpărarea linieĭ Rusciuk-Varna, ceea ce se socotesce ca o probă de încredere din partea Englitereĭ.

Deschiderea Camerilor a avut loc azĭ la 2 ore.

Paris 13 Septembre.

Din totalul informaţiunilor carĭ sosesc din tóte părţile, pare că resultă că puterile aŭ proiectul să rezolve cestiunea Rumelieĭ pe baza unireĭ personale a funcţiunilor de prinţ al Bulgarieĭ şi de guvernator al Rumelieĭ fără a schimba nimic în raporturile acestor douĕ procinciĭ cu Turcia.

Foiţa „Universuluĭ„

273

MIETTA

PARTEA PATRA

DOAMNA JORAMIE

XVII.

Interogatoriul

(Urmare)

Magistratul sună un clopoţel.

O uşă se deschise şi se arătă un gardist municipal.

— Du te, îĭ ḑise judecătorul de instrucţie, du-te şi adă pe Pignolat, ḑis găurescegarduri.

Uşa se închise la loc.

— Ce vra să ḑică asta ? murmură din noŭ Mourillon.

XVIII

Pignolet, ḑis Găuresce-Garduri

Cu cincĭ ḑile maĭ înainte, un furt de douĕ-ḑecĭ miĭ de francĭ în giuvaerurĭ, cerceĭ, un inel şi o broşă, fusese săvêrşită în palatul conteseĭ de Merrey, pe aleea Friedland.

Contesa pusese giuvaerurile într'un vas, pe o mĕsuţă din salonaşul sĕŭ, care era alăturĭ cu un salon de la etajul de jos al palatuluĭ unde ea avea obiceiŭ să priméscă persónele ce 'ĭ făceaŭ visită.

In ḑiua aceea, de şi nu era ḑiua în care primia dênsa, contesa avusese în visită câte-va prietene şi, între acestea, era şi dómna Joramie.

Pe la 5 şi jumĕtate, după ce însoţise pe cea din urmă visitătóre, contesa băgase de sémă dispariţia giuvaerurilor.

Fórte mirată, întrebă maĭ întêĭ pe servitórea sa, apoĭ, unul câte unul, pe toţĭ servitoriĭ, servitorĭ bătrênĭ, a căror credinţă şi cinste o cunoscea.

Toţĭ declarară că nu puseră mâna pe giuvaerurile conteseĭ şi că nicĭ nu intraseră în salonaş.

Contesa era sigură că nu pusese giuvaerurile în vasul acela: de altminteri servitórea afirma că le vĕḑuse de diminéţă şi chiar la unu după amiază.

Căutară prin odae, prin colţurĭ, pe sub mobile şi pe sub covor. Nu găsiră nimic.

In sfîrşit, pricepură că giuvaerurile trebuiaŭ să fi fost furate.

Dar cum şi de cine ?

Conteseĭ nicĭ nu 'ĭ trecu prin minte să bănuéscă pe vre-unul din servitoriĭ sĕĭ.

Afară de prietenele conteseĭ care veniseră s'o vadă, nu fusese vĕḑut nicĭ un străin intrând în palat ; de sigur, dacă contesa nu avea nicĭ o bănuélă asupra servitorilor sĕĭ, nu putea, cu atât maĭ mult, să bănuéscă pe una din dómnele ce 'ĭ făcuseră visită.

Dispariţia giuvaerurilor părea neexplicabilă.

Comisarul de poliţie, informat de acest lucru, se duse la palat ca să facă o cercetare. In faţa conteseĭ întrebă unul câte unul pe toţĭ servitoriĭ. Era o formalitate.

După aceea, deschiḑênd feréstra salonuluĭ care da într'o grădină încunjurată de un grilaj, emise părea că un făcĕtor de rele, ajutat de un complice, putea să fi sărit maĭ întâĭ grilajul, pe urmă să fi intrat ppin salon prin excaladare şi să fi săvârşit furtul.

Acest lucru, însă, se părea fórte greŭ chiar şi fără a se maĭ ţine socotélă că trebuia să aibă cine-va o cutezanţă nepomenită, ca să făptuéscă o asemenea hoţie, maĭ ales în mijlocul ḑileĭ.

Examinară grilajul, zidul de sub feréstră şi grădina fără să se găséscă cea maĭ mică urmă de escaladare.

— Cu tóte astea, ḑise comisarul de poliţie, de óre-ce dómna contesă garantézá pentru servitoriĭ meĭ, rĕmân tot în părerea mea.

Chestiunea importantă era să se scie dacă feréstra fusese deschisă orĭ nu după amiaḑă.

Conteseĭ i se părea că o închisese, dar servitórea ḑicea că o vĕḑuse deschisă.

In sfîrşit, fiind că trebuia să se explice la un fel dispariţia giuvaerurilor, toţĭ se uniră cu părerea comisaruluĭ de poliţie.

Acesta trimise chiar în séra aceea raportul sĕŭ la prefectura poliţieĭ şi, a doua ḑi, ḑiarele vorbiră de un furt îndrăsneţ săvêrşit în casa conteseĭ de Merrey.

O notă trimisă administraţieĭ Munteluĭ de Pietate şi sucursalelor sale, cum şi giuvaergiilor principalĭ din Paris, de a da descrierea exactă a giuvaerurilor.

Peste douĕ ḑile după furt, diminéţa, un individ, bine îmbrăcat, se presentă la administraţia centrală a Munteluĭ de Pietate, cerênd un împrumut de patru miĭ de francĭ pe o broşă şi un inel, care puteaŭ valora de la opt până la ḑece miĭ de francĭ.

Funcţionarul, căruia i se dete în mână cele douĕ lucrurĭ, recunoscu pe dată giuvaerurile indicate de prefectură. Insciinţă pe şeful sĕŭ de biuroŭ, care întrebă el însuşĭ pe postulant.

Acesta se turbură, rĕspunse într'un mod puţin satisfăcĕtor.

Atunci fură siguri că avea a face cu hoţul saŭ cu un complice. Individul fu arestat pe loc şi dus la comisarul de poliţie din cartier.

Maĭ întâĭ el spuse un nume falş şi refusă să spue unde locuia. Dar fu recunoscut de un agent al siguranţeĭ publice drept un individ ḑis Pignolet, căruia tovarăşiĭ sĕĭ 'ĭ puseseră de multă vreme porecla găuresce-garduri.

Era un liberat din temniţă, deja osândit de maĭ multe orĭ pentru hoţiĭ, chiriaş stabil al puşcăriilor, pentru că abia 'şĭ isprăvia o pedépsă şi era osândit pentru altă hoţie.

Ar fi putut fi numit Fără-Noroc, pentru că, pe când toţĭ tovarăşiĭ luĭ isbutiaŭ să scape de cercetările justiţieĭ, el era prins în tot-d'auna.

Furtul cu spargere, precedat de escaladare, era specialitatea luĭ.

Era mic de trup, slab, agil, uşor şi îndemânatic ca un acrobat.

Emile Richebourg.

(Va urma)

CRONICA BUCURESCEANA

Vineri, 13 Septembre.

Plângere.— Mai multe persóne ni se plâng că un domn portărel de la Curtea de Apel 'i șicanéză în scóterea copiilor de sentinți etc, amânându-i cu lunile. Rugăm pe d. șef de portăreĭ N. Cioran a face ca pe viitor să dispară ast-fel de neregularități.

—o—

D-luĭ ministru de resbel.—Rugăm pe d-l ministru a da ordine d-luĭ comandant de gendarmĭ călărĭ din Capitală ca să nu maĭ permită pe viitor soldaților a fi atât de barbarĭ cu dobitócele; nu maĭ departe Mercurĭ séra s'a observat câți-va gendarmĭ că ărĭ carĭ băteau caiĭ de la sacalele primărieĭ într'un mod barbar; ne mirăm cum aŭ putut merge acele dobitóce.

Credem că se va lua act de acéstă.

—o—

Consiliul Comunal.—Mercurĭ urma a se ține Consiliŭ la Primărie, însă fiind consilierĭ în numĕr mic, din causa incendiuluĭ de la Spitalul militar, nu s'a maĭ ținut consiliŭ.

—o—

D luĭ Fleva.—Are cunoscință d-sa că ordonanța No. 22726 din 8 Iunie 1885, la art. 9 este călcată? S'a observat acum câte-va ḑile în trăsura d-luĭ S. I. de la primărie 4 până la 5 persóne cu conductorul, plus că sub alternul d-luĭ S. I. se preumblă cu trăsura primărieĭ fără niciun serviciŭ. Dacă am atras atențiunea d-luĭ primar este pentru un nenorocit cal comunal, care va sucomba de atâta povară.

—o—

Abus de lege.—Atragem seriósa atențiune a d-luĭ primar al Capitaleĭ asupra percepereĭ taxeĭ de 30 banĭ pentru marcatul uneĭ mĕsurĭ; se face un mare abus se ḑice de către verificatorul și ajutorul sĕŭ de mĕsurĭ.

Așa d. e. pentru o balanță de fructe se ia taxă 1 leŭ, 80 banĭ.

Pentru o balanță de pesce 5 leĭ, 80 b.

Pentru o mĕsură de lapte (3 decilitri) 2 leĭ, 10 banĭ.

Pentru o mĕsură de gaz 2 leĭ, 10 b.

Iar pentru un dublu decalitru de cereale 5 leĭ, 80 b.

Asemenea se ḑice că aceștĭ agenți fac procesele verbale numaĭ pentru a stragăni pe comercianți.

—o—

Concurs.—Aflăm că la primărie se află 2 vacanțe de copist; primăria a publicat concurs iar actele se vor presenta până la 20 curent. Candidații vor avea bacalauriatul, trebue să fie Românĭ și să fi tras sorți.

—o—

Un noŭ foc.—Tot Mercurĭ, când a ars spitalul militar, a maĭ fost un foc la fânăria de la Mal-maison unde aŭ ars o claie de fân ce se zice că aparținea regim. de Roșiorĭ.

—o—

La focul de la spitalul militar s'a întâmplat maĭ multe nenorocirĭ:

Un locotenent de la pompierĭ 'șĭ-a rupt un picior.

Maĭ mulți soldați coprinḑându'ĭ focul s'aŭ ars fórt rĕŭ.

Un bolnav care suferea de tifos, îndată ce a fost scos afară din spital, a și încetat din viață. Causa măririeĭ incendiuluĭ este întârḑierea pompierilor cari aŭ venit tocmaĭ la o oră dupĕ ce focul a isbucnit.

Sacalele primărieĭ aŭ lucrat cu multă activitate la aducerea apeĭ.

Am observat pe d-l adjutor de primar Gr. Cerchez care se ocupa serios la stingerea incendiuluĭ.

Grădina spitaluluĭ e plină de corturĭ unde se adăpostesc bolnaviĭ; uniĭ gem alțĭ dorm.

Când focul s'a declarat, și ceĭ maĭ rĕŭ bolnavĭ aŭ făcut picióre pentru un moment și aŭ sărit să scape fără a maĭ aștepta să vie să 'ĭ ia.

Până ierĭ la 6 ore focul nu se stinsese; ardea etagiul întâiŭ. Focul ar fi provenit dupĕ uniĭ de la nisce mangal aprins pe care lucrătoriĭ ce reparaŭ acoperișul l'ar fi lăsat în pod. Pagubile materiale se socotesc a fi de 800.000 leĭ; tóte corturile și mare parte din rufărie aŭ fost distruse.

—o—

Loteria din C. Lung pentru ḑidirea de școle s'a tras. Numerele câștigătóre le dăm pe pag. 4 împreună cu sumele câștigate. Ceĭ ce nu vor reclama câștigul în termen de 6 lunĭ, 'l vor perde.

RESBOIUL TURCO-BULGAR

DIN BULGARIA

Pe toți munții Balcanĭ s'aŭ aprins focurĭ marĭ ca semn de bucurie. Tot firmamentul era luminat la mare depărtare. Crestele Balcanilor străluceaŭ ca puncte arḑĕtóre maĭ cu sémă pasul St. Nicolae și Șipca. Tóte strîmtorile Balcanilor se află în mâinele armateĭ bulgare; la Kaskow (Chosköi) este concentrat un corp puternic ca să întîmpine vre un atac al Turcilor de la Kirdschalka. Corpurĭ ușóre de munți se înființéză.

Țĕranii alérgă în glóte marĭ sub stégurĭ; s'aŭ format maĭ multe corpurĭ de voluntarĭ.

Colonelul Niculaeff făcând revista armateĭ Rumeliote, a rostit un discurs către soldați în care a ḑis: Voluntariĭ bulgarĭ sunt onórea și gloria Bulgarieĭ. Eĭ aŭ împodobit tênĕrul stat cu laurii culeșĭ la Șipca. Aḑĭ, când unirea s'a făcut, se adună acéstă opolcenie sub stégurile ce aŭ fost deja în bătălie pentru a apăra vechea Trachie. Aci, acum șése anĭ, voiniciĭ nimiciră hordele otomane; aci le vor sfărâma iarăși. In vigórea acestor viteji stă speranța nóstră."

Tóte bateriile aŭ plecat spre Filipopoli. Puterea armată se concentréză într'un lagăr mare la Harmanli, lângă Marița aprópe de tot de granița turcéscă.

Filipopoli și preajma acestuĭ oraș sémănă cu un lagăr de soldați; corpurĭ noĭ de armată vin necontenit. Drumul de fer este în administrația guvernuluĭ național.

Principele Alexandru a depeșat din Kazanlik principeluĭ Zugenheim:

„Am trecut Balcanii. Poporațiunea m'a primit cu un entusiasm nedescriptibil. Dumneḑeŭ să mĕ ajute a merge maĭ departe."

Toți ofițerii ruși și ministrul de rĕsboiŭ Cantacuzin aŭ demisionat.

Prințul le-a primit demisia cu răceală și imediat a organisat împlinirea cadrelor cu Bulgarĭ.

Prințul Alexandru, inspectând regimentele de reserviștĭ, le-a ḑis că Bulgariĭ n'aŭ nimic în contra Turcilor, dar dacă aceștia vor căuta să lovéscă în acțiunea națională bulgară, Bulgariĭ îĭ vor sdrobi.

Puterile aŭ de gând să resolve cestiunea Rumelieĭ numind pe prințul Bulgarieĭ și guvernator al Rumelieĭ, fără a schimba nimic în raportnrile acestor douĕ provinciĭ cu Turcia.

Se ḑice că o deputațiune de macedonenĭ vor cere prințuluĭ Bulgarieĭ să întindă acțiunea sa până în Macedonia. Se pare că prințul Alexandru ar fi dispus a da ajutorul cerut.

Entusiasmul nu s'aŭ putut niciŏ dată manifesta într'o țară cu maĭ multă dignitate și concertare. Toți bărbații și chiar femeĭ se arméză și pornesc la fruntarie. Mișcările militare se efectuéză cu o regularitate și disciplină remarcabilă. Ordinea și siguranța publică e absolută. Populațiilə musulmane cer sə se facă cunoscut Sultanuluĭ și tutulor puterilor că sunt pe deplin mulțumite de schimbarea politică făcută în Rumelia.

Ultima oră

Din Filipopoli se telegrafiază că ierĭ nópte turciĭ aŭ trecut în Rumelia și aŭ ocupat treĭ sate în districtul Chizic-Agaci; în satul Caibelar sunt douĕ companiĭ turcești. Acesteĭ treĭ sate nu eraŭ apĕrate de armata rumeliotă.

Aceasta a produs multă turburare în bulgarĭ. Prințul a declarat că nu din partea bulgarilor carĭ aŭ în partea lor dreptul se va trage primul glonte.

DIN TURCIA

Din Constantinopole se scrie că consiliul de miniștri este în permanență. In fie care ḑi se țin maĭ multe ședințe fără de a se lua vr'o decisiune în privința evenimentelor din Bulgaria. Se crede că astăḑĭ consiliul de miniștri va lua o decisiune fermă.

Sultanul a telegrafiat prințului Bismarck arătându'ĭ situația și cerându'ĭ avisul amical. Prințul Bismarck ar fi rĕspuns că e de părere, cum se desfășură evenimentele și față cu hotărîtórea atitudine a bulgarilor, ar fi bine de o cam dată Sultasă aștepte și să nu să grăbéscă *„a vĕrsa unt-de lemn peste flacărĭ"*.

In Constantinopole fierberea ia din moment în moment proporțiĭ maĭ marĭ; generalii turcĭ sunt toți de părere să se pășească la o acțiune imediată. La Adrianopole nu se găsesc în acest moment de cât 7000 de ómenĭ. Pentru ca să se facă o invasie în Rumelia ar trebui să se slăbéscă garnisóna din Constantinopole. Sultanul însă se teme să facă acésta, căcĭ, în cas de înfrângere a trupelor turcescĭ în Rumelia, s'ar putea întâmpla o catastrofă în capitală.

.....

DIN RUSIA

Regimentul 48 și regimentul 14 de infanterie aŭ sosit la Reni. Din guvernamêntul Herzon vine spre Ismail un regiment de cazacĭ.

Se ḑice că Rusia va cere depunerea prințuluĭ Alexandru de către puterile semnatare ale tratatuluĭ de la Berlin.

Acesta e un svon falș saŭ o politică din partea Rusieĭ, căcĭ în fine dorința eĭ cea maĭ mare este d'a vedea un mare stat slav în peninsula Balcanică.

DIN GRECIA

Un student grec protestéză într'un ḑiar trances contra anexiuneĭ bulgare, afirmênd că ceĭ 60,000 de grecĭ din Rumelia sufer mult maĭ voios dominațiunea turcă de cât cea bulgară. La Atena s'aŭ întêmplat demonstrațiunĭ marĭ contra Bulgarieĭ. Guvernul a declarat că va apăra interesele elenismuluĭ.

DIN SERBIA

Regele Milan al Serbieĭ, care se preumbla prin străinătate, audind de întîmplările din Bulgaria și Rumelia, a sosit grabnic la Belgrad.

Ministrii îl asceptaŭ. Garașanin l'a însoțit până la palat unde ambiĭ conversară maĭ mult timp despre situațiune. Maĭ târziŭ se adună un consiliŭ de miniștri sub președința regeluĭ care durâ până nóptea târziŭ. După acésta se dete un ucas regal care dispune mobilisarea armateĭ active și a reserveĭ, convocând Scupcina pentru 19 Septembre.

Față cu evenimentele din Rumelia regele Serbieĭ ar fi ḑis:

„Dacă mișcarea se întinde și în Macedonia sunt dator să interviŭ, afară dacă Europa nu ne va obliga pe toți a sta liniștiți.

Poliția din Belgrad a oprit manifestarea studenților carĭ voiaŭ să facă e demonstrațiune înaintea ferestrelor regeluĭ Milan și a 'l proclama de rege al Bosnieĭ și Erzegovineĭ.

60,000 miliției, întâia chemare, aŭ fost chemați sub arme. Se ḑice că Sêrbia va intra grabnic în acțiune. Armata sêrbéscă va ocupa partea de nord a Macedonieĭ pentru a pune piedică tendințelor bulgărescĭ.

Ilustrația nóstră

Eroul ḑileĭ Alexandru Battemberg e principe al Bulgarieĭ. Am credut nemerit înaintea altor portrete și episoduri din evenimentele ce se desfășură în Balcanĭ, să dăm pentru aḑĭ portretul sĕŭ. Principele e de alt fel personal cunoscut în România și în Capitală de pe timpul când era simplu ofițer în armata rusă.

ACTE OFICIALE

* D. Gavril Mihăilescu, este numit în funcțiunea de țiitor al registrelor la divisiunea comptabilității ĭeĭ din ministerul de interne.

* D. doctor N. Ursulescu s'a confirmat, în funcțiunea de primar al comuneĭ urbane Némțu.

* D. Nicolae I. Novac e numit secretar comptabil la casa creditului agricol din jud. R.-Sărat, și d. T. C. Penciulescu se confirmă țiitor de registre la menționata casă.

Consiliŭ practic

Elixir febrifug.— Se iaŭ:

Acool la 18°.	.10	bocale
Aloe socotrin	.3	unciĭ.
Rubarba	.3	„
Chină	.4	„

Se unesc aceste substanțe și după ce aŭ macerat 48 de ore se strecóră și se conservă.

Maĭ înainte d'a face cura acestuĭ elexir, trebue să luăm curățenie douĕ ḑile d'arîndul și să luăm 5 linguriță pe ḑi; în câte-va ḑile frigurile se opresc.

Ultime Sciri

Turin. 12 Septembre.

Contele Gerbaix de Sunaz, agent diplomatic al Italieĭ la Sofia, actualmente în concediŭ la Turin, a plecat la postul sĕŭ.

Belgrad 12 Septembre.

A circulat sgomotul că ar fi isbucnit desordine la Zaicar unde s'aŭ trimis trupe. Dar acest sgomot n'are niciŏ un temeiŭ.

Moscva, 12 Septembre.

„Gazeta Moscoveĭ" atacă cu violență pe principele Bulgarieĭ și declară că Rusia va susține restabilirea *statuluĭ-quo* în Rumelia.

Roma, 12 Septembre.

Regele stăruesce pentru a se duce la Palermo cu maĭ mulți miniștriĭ, ca să viziteze pe bolnavĭ de choleră.

Berlin 12 Septembrr.

Cabinetul din St. Petersburg e favorabil ideeĭ uneĭ conferințe ce s'ar intruni pentru a trata afacerile Rumelieĭ

Bucurescĭ 13 Septembre.

Ierĭ la ora 4 întregul consiliŭ de miniștri cu d. I. Brătianu în cap a plecat la Sinaia pe d'o parte să primească pe M. S. Regele și Regina, pe de alta să lucreze cu M. S. și să se înțelégă asupra celor ce aŭ de făcut în fața întîmplărilor din Bulgaria.

—o—

Scirea depeșată din Viena ḑiaruluĭ „Times" în privința apropiateĭ mobilisărĭ a armateĭ române și a pretinsuluĭ tratat încheiat între România, Serbia și Grecia pentru a impedica anexarea Macedonieĭ la Bulgaria, e lipsită de orĭ-ce temeĭ.

Guvernul român n'a încheiat niciŏ un tratat de acest gen. El n'a dat niciŏ un ordin de mobilisare.

—o—

Congresul studenților ținut la Brăila s'a isprăvit, și studenții s'aŭ reîntors în capitală. In ultima ședință a congresuluĭ s'a luat următórea resoluțiune:

„Studenții universităților și scólelor speciale din țĕră întruniți în congres,

„Considerând ca o datorie împusă lor de principiile solidarităței ce-ĭ légă;

„Considerând demnă, sinceră și românéscă fapta imputată colegilor lor espulsați.

„Protestă din tótă inima în contra răpireĭ fraților din mijlocul lor.

„Declară unanim tuturor că eĭ vor continua cu tărie și perseverență lupta dréptă și unanitară întreprinsă de mult plênșiĭ asvîrliți pe stradele străinătățeĭ

„O Dacie absolut liberă va fi pururea idealul tinerimeĭ din România".

Anul viitor congresul se va ține la Bêrlad.

—o—

14 concurenți aŭ reușit la concurs pentru obținerea diplomeĭ de capacitate și sciințele comerciale, care s'a ținut la școla de comerciŭ din Capitală.

—o—

Se anunță apropiata aparițiune a unuĭ tratat de Istoria limbeĭ și literatureĭ române, de d. V. A. Urechiă, profesor la facultatea de litere din Bucurescĭ.

—o—

Conductorul Ión Popescu, de la trenul accelerat Bucurescĭ-Roman, care a plecat mercurĭ din Capitală, la gara din Focșanĭ voind să pășéscă dintr'un vagon în altul, în timpul când trenul nu staționase încă, a alunecat și căḑênd sub rótele vagonuluĭ a fost sdrobit ast fel în cât a rĕmas cu ambele picióre retezate. Pacientul a fost imediat condus la spital.

—o—

Aŭ părăsit capitala împreună cu d niĭ ministri, d. general Cernat, d, G. Cantacuzino, director general al căilor ferate, și d. N. Bibescu, vice președinte al Senatuluĭ. Aŭ maĭ plecat din Bucurescĭ d. Teriachiu, fost ministru, și d. general Budișteanu.

—o—

Aŭ sosit în capitală d. I. Calenderu, administratorul domenielor Coróneĭ.

—o—

Mercurĭ séra d. dr. Fotinoa fost chemat telegrafic în capitală.

Director și redactor: *Nicolae Procopiu*

Girant responsabil *George Mincules*

Foița „Universului“

95

Bucătarul Regelui

PARTEA DOUA

VII

(Urmare)

— Te-ar fi costat mai mult trimițêndu-mĕ la mănăstire.

— N'aĭ fi cheltuit mai puțin pentru călĕtoria mea în Austurii.

La aceste observațiĭ dictate de logica cea mai rigurósă n'avea ce să rĕspundă, de altminterĭ amândouĕ femeile plângeaŭ cât puteaŭ; așa că i-se întîmpla lui Montino ceea ce se întîmplă adesea celor ce, mai înnainte de luptă se cred învulnerabilĭ. Fugi vĕdêndu vrăjmașul sĕŭ, ca să vorbim mai lămurit, plecă d'acasă rezervêndu-și să efectueze mai târziŭ planul sĕŭ.

Indată ce eși în stradă îĭ veni în minte o altă linisce... ce făcuse el cu scrisórea pe care stariția *Descuțțelor regale* i-o dăduse ca s'o ducă ducelui de Lerma?

Sărmănul se scotocia în zadar prin buzunare... scrisórea nu era. Uită pentru întâia óră bucătăria; era tot ce se putea întîmpla mai grav bucătaruluĭ-șef. Montino uitase cu totul că o dăduse luĭ Quevedo care nu i o mai înnapoiase.

IX

Părintele Alliaga se preumbla prin chilia sa. Judecând după aspectul sĕŭ grav, după figura sa palidă, se vedea că duhovnicul regelui era în prada unor marĭ preocupărĭ. Din când în când se oprea, citia o scrisóre pe care o avea în mână, și paliditatea luĭ se măria; era scrisórea ce 'ĭ trimesese donna Clara Soldevilla, și în care Doroteea și Gabriel Cornejo eraŭ acusați înnaintea Inchisițieĭ de crime fórte grave.

Scrisórea aceea fusese dictată donneĭ Clara de afecțiunea eĭ pentru regina; dar tot de o dată un alt motiv pe care ea nu și-l putea explica bine, împinsese pe donna Clara să procédă vrăjmășesce contra Doroteeĭ, și acest motiv era gelosia. Clara bănuia că actrița vĕduse pe Juan, se amorezase de dênsul și că bufonul îĭ favorisa amorul.

După ce Luis recită cu cea mai mare băgare de semă scrisórea și după ce medită adânc asupra cuprinsuluĭ eĭ, 'și dise:

— Timpul trece, bufonul va veni în curînd... Acest om se interezésă mult de Doroteea... Să asceptăm.

După câte-va momente se auḑiră nisce pașĭ în coridor, ușa chilieĭ se descise și părintele Pedro, acela în care părintele Alliaga avea tótă încrederea, se arătă pe prag.

Părinte, ḑise el, este afară un bărbat care cere cu stăruință să vorbéscă cu sfinția Vóstră.

— Să intre, rĕspunse părintele Alliaga, presupunêndu că acel individ nu putea fi altul de cât bufonul Manolillo.

Intră în curînd un bărbat, dar rĕmase nemișcat și fără să scótă o vorbă. Duhovnicul regeluĭ ridică ochiĭ spre dânsul și vĕḑu, nu pe bufon, ci pe bucătarul regeluĭ.

Francisc Montino era plin de apă. Dar cu vremea urîtă ce era afară nu avea de ce să se mire cine va de starea fisică a luĭ Montino; ceea ce putea pune pe gânduri era starea sa morală, judecând după fisionomia sa descompusă după căutătura sa fisică, după contracțiunea gureĭ, și după mișcările convulsive ale corpuluĭ sĕŭ întreg. Bietul om n'avea nicĭ un membru care să stea nemișcat, așa era de puternic tremurul ce 'l apucase; se vedea însă ușor că tremura mai mult de frică de cât de frig.

Părintele Alliaga cugetă: Ce vrea acesta? și adresându se luĭ Montino 'ĭ ḑise:

— Stați jos, senor Francisc, și de o cam dată scóteți-vĕ mantaua care vĕ face să înghețațĭ.

— Nu mĕ face mantaua, părinte, ca să înghețț, ḑise bucătarul-șef.

— E fórte frig, adaogă părintele Alliaga cu aerul nepăsător pe care scia să 'l ia în public, iarna e aspră.

Și scormonia focul în cămin.

— Imensă e nenorocirea mea! ḑise Montino.

— Ce nenorocire vi-s'a întêmplat? Aveți încredere în Dumneḑeŭ, care e fórte milos... Dacă vĕ pedepsesce aḑi, mâine póte vĕ va răsplăti.

Montino tăcea, sigur că părintele Alliaga 'l va întreba; dar acesta se mărgini la câte-va frase de consolare.

— Scusați-mĕ, părinte, ḑise în cele din urmă Montino esitând.

— Și de ce să vĕ scusez? ḑise cu blândețe părintele Alliaga.

— Excelența Vóstră e un personaj așa de mare....

— Să nu credeți asta... sunt un vrednic servitor al luĭ Dumneḑeŭ.

— Sunteți duhovnicul regeluĭ.

— Ceea ce nu mĕ face să fiŭ un preot mai bun ca ceĭ-l-alțĭ.

— Sunteți Mare Inchisitor...

— Regele a vrut'o.

— Și eŭ sunt numaĭ un bucătar.

— Nu sunt mai puțin creștin.... și pentru mine eștĭ un frate.

Primirea d-vóstră 'mĭ dă curaj... și voĭ îndrăzni să vĕ spun... scusați-mĭ cutezanța... prntru că viŭ să mĕ spovedesc la d-vóstră.

— Nu e nicĭ o cutezanță. Vorbiți... vĕ ascult.

— Eŭ sunt un mare vinovat, părinte, tóte vinele mele provin din prea mare lăcomie de banĭ.

— Lăcomia e un vițiŭ urît... și ce vină v'a făcut să săvârșiți?

(Va urma)

Em. Fernandez y Gonzales.

CURSUL BUCURESCI

CASA DE SCHIMB

TOMA ȚACIU

No. 60. Strada Lipscani, No. 60.

Pe ḑina de 11 Septembre 1885.

	Cumpăr.	Vêndute
5% Rentă Amortisabile .	92 —	93 —
5% Rentă Rom. perpetuă.	88 —	89 —
6% Obligațiĭ de Stat . .	87 —	88 —
6% „ C. F. R. R.	102 —	103 —
5% „ Municipale .	72 —	73 —
10 fr. „ Caseĭ p. 300 l.	212 —	215 —
5% Scr. funciare Rurale.	85 —	86 —
7% „ „ „ .	101 —	102 —
5% „ „ Urbane.	79 1/2	80 1/2
6% „ „ „ .	90 —	91 —
7% „ „ „ .	96 —	97 —
Im. cu prime Buc. 20 l. buc.	32 —	33 —
Acț. Bănc. Nați. a Rom. 500 l.	— —	— —
„ Soc. Cr. Mob. Rom. 250 l.	— —	— —
„ „ Rom. de Cons. 500 l.	— —	— —
„ „ de Asig. D.-R. 200 l.	— —	— —
„ „ „ Naționale 200 l.	— —	— —
5% Municipale nuoĭ. . .	86 —	87 —
Acț. Banca Prevederea. .	— —	— —
DIVERSE		
Aur contra Argint	14 —	14 1/4
„ „ Bilete bancă.	14 —	14 1/4
Florinĭ Wal. Austr. . . .	2 02	2 04
Mărcĭ Germane.	1 23	1 25
Bancnote francese	99 1/2	100 1/2

Mulțumire publică

Sub-semnatul, în urma a cinci cure cu Chefir-Cumis din Caucasia, de la d. dr. Luchianof, mĕ simț fórte bine întremat, revenindu mĭ un bun apetit care m'a făcut a câștiga 3 oca la greutate, în timp de 20 ḑile.

Nicolae Ionescu.

Calea Crivițeĭ No. 140.

Dr. L. Robinson

DENTIST

Strămutându'și domiciliul din Berlin în Bucurescĭ, anunță că locuește str. Smârdan No. 29. 12—4

LIBRĂRIA UNIVERSALĂ

LEON ALCALAY

No. 18.—Calea Victorieĭ.—No. 18.

Asortiment complect de cărți scolastice, române, francees, latine, germane și helene, cât și orĭ-ce obiecte necesare de scris, desemn, pictură și studiŭ. *Prețurĭ convenabile.* 15—2—13

Magazia de Lemne la Vultur

Strada St. Stefan No. 21.

Lemne de cer, tufan și garniță cu 24 fr. mia kilograme, lemne de carpen bine uscate 26 fr. mia kil. tăiate și aduse la domiciliŭ.

25—2—4 *Ghiță Rădulescu*

GLORIA ROMANIEI

Cea mai bună hârtie de țigarete, și adevĕrată

PRODUCTIUNE FRANCESA

A CASEI I. SABATOU (PARIS)

(Sistem brevetat)

Care, în urma analiselor făcute la *Paris* și *Bucurescĭ* s'a constatat că e una din cele mai bune.

☞ Atragem atențiunea fumătoruluĭ, atât asupra calităților cât și asupra moduluĭ practic cu care se *detașézá foița din caet fără a o atinge.*

☞ A se observa pe fie-care foiță numele I. Sabatou.

Depoul general la d-nul **A. KEPICH**

calea Victorieĭ 15 bis.

și de vînḑare la debitele de tutun.

DE VĂNZARE La Tipografia „*Universului*“ Calea Dorobanților, No. 8, *Bilete de închiriat* pentru lipit la case

Bucata 5 bani

La Eftinătate

Atelier de Tapițerie și Magasin cu Mobile gata

Calea Văcărescĭ No. 21

Avem onóre a înștiința pe onor. public că am deschis un atelier de tapițerie în calea Văcărescĭ No. 21. lângă Ochii albĭ unde se efectuéză orĭ-ce comandă de tapițerie, precum: mobile, perdele, covóre, mușamale, etc. etc., se fac instalărĭ, aranjărĭ, tóte după sistemele cele mai nouĭ din Paris și cu prețurile cele mai ieftine.

Asemenea suntem în stare a aranja case complecte adică cu mobile de stejar, Birourĭ, bibliotecĭ, bufeturĭ, și tot ce atârnă de acéstă branche. Bazându-ne pe ieftinătatea prețurilor nóstre și prompitudinea nóstră rugăm pe onor. public de a veni să visiteze magasinul nostru și de a ne da bine voitorul concurs. Sperând într'o vizită numerósă cu tóte acestea nu ne depărtăm de sistemurile nóstre de a lucra bine și solid și a vinde cu un mic beneficiŭ. Pe lângă acésta mai avem și garnituri cu stofe de lână și de mătase gata tapițate și îmbrăcate, adică: 1/2 garnitură de păr, lemn negru gechelt, cu preț de leĭ noĭ 350 1/2 garnitură demi fason leĭ 250. Mare asortiment de garnituri fața nucului, garnitură de stejar englizești, garnitură medalion și diferite garnituri, tot cu proțurĭ moderate. Fotoliurĭ de birourĭ de stejar cu mușama spatele capitonat cu preț de leĭ noĭ 70; sofale gata cu stofe de lînă îmbrăcate cu preț de leĭ noĭ 90; asemenea se găsesc diferite fantaziurĭ lemn nevizibil, trompeturĭ, garniturĭ, perne, Maria Antoinette, bibeurĭ și șezlungurĭ, șngleurĭ, scaune turcescĭ, otomane, etc. etc., cu prețurile cele mai reduse. Oglinzĭ de pĕr negru. Diferite oglinzĭ poleite. Paturĭ de bronz și de lemn.

24—17 Cu stimă: **E. Taubman & R. Davidsohn**

Recomandație

Sub-semnatul declar că după o suferință de treĭ anĭ de reumatism la picióre, și după ce am perdut orĭ-ce speranță de a mĕ mai însănătoși, m'am adresat d-neĭ **Anna Baraș** din strada Biserica Antim No 15, care printr'o simplă cură 'mĭ-a restabilit sănătatea în scurt timp, în cât mĕ simt dator a 'ĭ esprima recunoscința mea cea mai adâncă și a o recomanda tutulor suferinzilor de asemenea natură.

8—2—5 *N. Ionescu*, str. Sabinelor, 47.

Depilator

Acéstă compositiune absolut nevătămĕtóre, are constatată proprietatea de a ridica în câte-va minute toți aceĭ perĭ ce se cred netrdbuincioșĭ. Leĭ 3.

Se vinde numaĭ la Adminis-rația „Universuluĭ“, Calea Dorobanților, No. 8, în dosuf Episcopieĭ, Bucurescĭ.

Praf de dinți igienic

Acest praf de dinți nu numaĭ că preservă dințiĭ, dar 'ĭ face albĭ, întărind în acelașĭ timp gingiile și curățând suflarea. Impedică ca să se formeze piatra, și dacă s'a format deja o face să péră. Calitățile antidistrugătóre ale acestuĭ praf sunt în stare să întârzie căderea dinților, apoĭ mai dă gureĭ o frăgeḑime particulară, și fără a strica smaltul, face dințĭ albĭ ca fildeșul. Prețul uneĭ cutiĭ Leĭ 1.60.

Se vinde numaĭ la Administrația „Universuluĭ“, Calea Dorobanților, No. 8, în dosul Episcopieĭ, Bucurescĭ.

Poleitor instantaneŭ

pentru aur, argint, aramă, pacfond, bronz, alamă. Flaconul leĭ 1.20.

Se vinde numaĭ la Administrația „Universuluĭ“, Calep Dorobanților, No. 8, în dosul Episcopieĭ, Bucurescĭ.

Loteria din Câmpu-Lung

Pentru construirea de școle

Tragerea de la 9 Septembre 1885.

Numerele câștigătóre

No.	Leĭ	No.	Leĭ	No.	Leĭ	No.	Leĭ
286	20	6190	25	10085	25	15201	50
579	25	6397	25	10568	50	15260	20
687	20	6452	100	10618	25	15272	20
967	25	6465	20	10838	50	15557	20
1088	50	6533	20	11035	20	15827	20
1171	50	6662	50	11038	25	16193	25
1314	20	6701	50	11076	100	16202	20
1518	100	6730	50	11138	50	16301	25
1745	25	6785	100	11339	100	16316	20
2038	20	7099	20	11518	50	16551	20
2105	25	7101	100	11546	25	16565	50
2140	20	7271	50	11565	20	16579	25
3098	100	7292	50	11720	20	17145	20
3235	100	7339	20	11791	500	17387	100
3321	25	7665	50	11941	25	17669	25
3482	50	7667	500	12313	500	17932	50
3887	20	7849	20	12770	20	18523	25
4475	20	7881	50	12794	20	18579	20
4670	20	8051	20	13347	25	18730	20
4823	50	8183	20	13386	25	18977	20
5034	100	8722	25	13527	20	18980	20
5235	25	9393	25	14247	25	19392	50
5261	25	9442	20	14762	25	19590	20
5707	50	9495	20	15023	25	19651	50
5968	20	9666	25	15030	25		

Câștigurile nereclamate în timp de 6 lunĭ rĕmân în folosul școleĭ.

Anunciŭ

S'a perdut un câine negru, mare, cu pĕrul creț. Cine 'l va găsi să se adreseze în strada Sălciilor, No. 11, unde va primi o bună recompensă. 6—2

Pomadă Italiană

cu basă vegetală

infailibilă pentru a face să reiasă pĕrul pe capul cel mai complectamente pleșuv, în timp de 50 ḑile, pênă la etatea de 50 anĭ, dacă rădăcina pĕruluĭ nu este cu totul stârpită. Acéstă pomadă opresce căderea pĕruluĭ, orĭ care ar fi causa ce a produs'o.

După cură

„ **Pomada Italiană** îmĭ redă viața pĕruluĭ, rog trimiteți mĭ un vas. Recunoscință eternă. Locotenent Catul. Câmpu-Lung

„ **Pomada Italiană** 'mĭ redă viața pĕruluĭ; aveți bună-voință a'mĭ mai trimete două flacóne. Nu pot îndestul a vĕ mulțumi. — Niculescu, Babadag.“

Prețul unuĭ borcan leĭ 4.50.

Se vinde numaĭ la Administrația „Universuluĭ“, Calea Dorobanților, No. 8, în dosul Episcopieĭ, Bucurescĭ.

Editura Tipografieĭ Română-Italiană, **Luigi Cazzavillan**, Calea Dorobanților, No. 8.—Bucurescĭ.

ANUL II. No—319 5 BANI IN TOATA TÉRA.—Un numĕr vechiŭ 10 baní. DUMINECA, 15 SEPTEMBRE 1885.

UNIVERSUL

FOAIA POLITICA ILUSTRATA

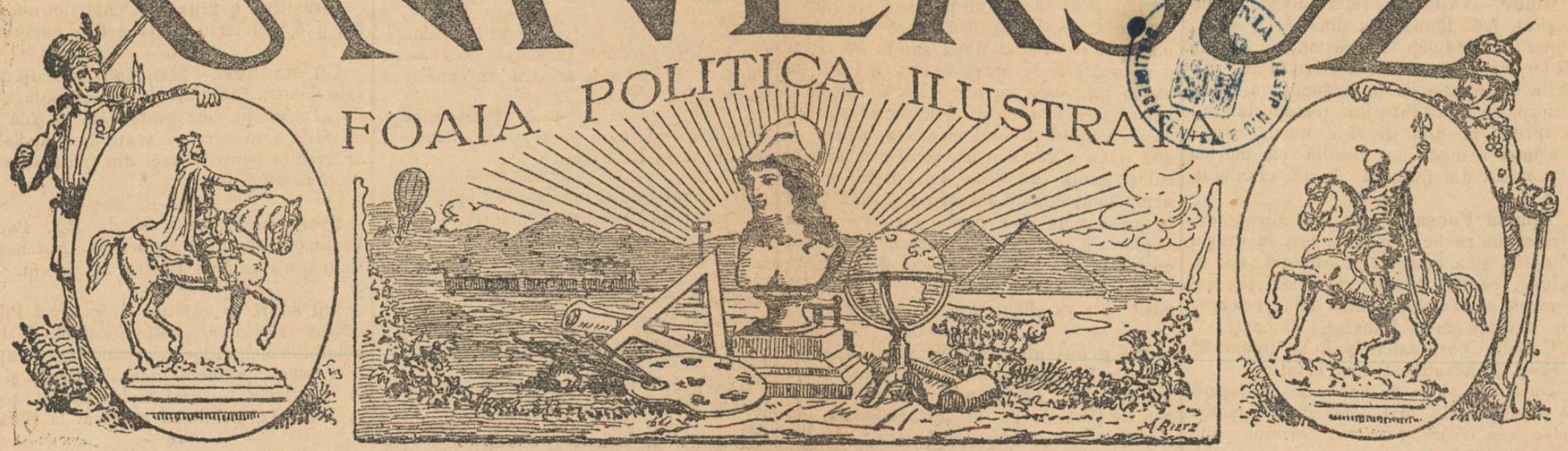

ABONAMENTE:

Pe an: In tótă România leĭ 18.—
6 luní: „ „ „ 9.—
3 luní: „ „ „ 4.50

Apare în tóte ḑilele de lucru la 7 ore diminéța.

REDACȚIA ȘI ADMINISTRAȚIA:
CALEA DOROBANȚILOR. No, 8. BUCURESCI.

Inserțiunĭ și reclame 2 leĭ linia.
Anunciurĭ pe pagina 4-a 60 baní linia.
Scrisorĭ nefrancate se refusă.
Articole nepublicate nu se înapoéză.

Bucurescĭ, 14 Septembre 1885.

Lege de rușine

In ţĕrile constituţionale, sincer-constituţionale, nu pot esista legĭ escepţionale.

Legea care face *escepţie* de la spiritul general al legislaţieĭ uneĭ ţĕrĭ, legea care e în contraḑicere cu pactul fundamental, cu Constituţia, e o violare flagrantă a drepturilor poporuluĭ, e o călcare violentă a tuturor normelor dupĕ care poporul a delegat puterea uneĭ adunărĭ și uneĭ delegaţiĭ de administrare.

Legea de espulsare face parte din aceste legĭ violente.

Votată de parlament prin călcarea cea maĭ fățișă a disposiţiilor constituţionale care daŭ *asil sigur* pe pămêntul românesc tuturor străinilor onești, nevoiţĭ de a'șĭ părăsi ţéra cele maĭ de multe orĭ din causa persecuţiilor dispotismuluĭ, legea de expulsare n'are raţiune de a fi.

Votarea acesteĭ legĭ, pentru a alunga maĭ întâĭ din ţară pe câţĭ va ómenĭ neplăcuţĭ Rusieĭ, pentru a lovi acum pe câţĭ va românĭ neplăcuţĭ Ungarieĭ, este *ea și numaĭ ea* o ruşine, o înjosire, pe care un parlament demn și patriotic nu se póte de cât grăbi a o șterge.

Căcĭ nu atât de slab și de neputincios e guvernul care a aplicat acéstă lege, acum când a aplicat-o, cât de slab și de neputincios a fost parlamentul care a votat-o.

Am observat ierĭ cum bulgariĭ, un popor maĭ slab și mult maĭ rĕŭ organizat ca stat de cât noĭ, aŭ sciut să și realiseze prin curagiul lor o mărĕţă aspiraţie.

Și noĭ românĭ c'o armată relativ puternică, c'o situaţie geografiică bună, dacă nu lucrăm ca și fraţiĭ noștri maĭ micĭ întru realisarea aceluiașĭ ideal, să alungăm din ţară pe aceĭ carĭ aŭ acéstă aspiraţie?

Nu voim să credem că atât de slabĭ suntem; nu voim să credem c'atât de injosiţĭ putem să fim!

Asceptăm de la patriotismul și de la curajul parlamentuluĭ abrogarea legiĭ de rușine și de umilire; așteptăm de la dênsul amnistiarea celor ce pe nedrept aŭ fost goniţĭ din România, pe singura vină că mărirea eĭ aŭ voit'o, că s'aŭ închinat cultuluĭ uneĭ uniĭ a tuturor românilor.

DIN LONDRA

(Corespondenţa particulară a „Universuluĭ“)

10 Septembre.

Evenimentele din Rumelia.—Diplomaţia e o gospodină pentru care a face și a desface vra să ḑică a lucra.

Tractatele sale, ca și pânza Penelopeĭ, sunt făcute și desfăcute de mâinile care le-aŭ iscălit.

Inţelepciunea diplomaţieĭ, care procede pe calea cârpelilor și ajustărilor, cere aplanarea dificultăţilor momentuluĭ, fără să se uite nicĭ o dată la viitor, care dovedesce necontenit neprevederea și netrebnicia lucrărilor diplomatice!!

Revolta Rumelieĭ și anexarea eĭ la Bulgaria, unde domnesce un Battemberg, fidel vasal al Rusiei, explică póte multe lucrurĭ. Numaĭ cuvîntul revoltă nu este propriŭ. Acésta e o revoltă prestabilită și pregătită de mult prin care Rusia, care a fost așa de prost tratată în Congresul de la Berlin, caută să se refacă, și găsesce póte o compensare la anexarea Bosxarea lor la Bulgaria este numaĭ pe risicul și primejdia lor? Póte că adevĕrul stă la mijloc; probabil acésta se prevĕḑuse, și rolul ce 'l ia într'acéstă mișcare Alexandru de Battemberg, care nu se póte să nu asculte pe Rusia, ne o arată. De altminterĭ, aceste mișcărĭ sunt dese în istorie.

Deslegarea neîndestulătóre dată atâtor chestiunĭ grave de către tractatul de la Berlin, puţina și chiar lipsa de atenţie dată legilor etnografice, aspiraţiunilor, intereselor și drepturilor popórelor nu pot avea de efect de cât mișcărĭ ce se repetă des, nu pot produce de cât nes[illegible]ia, care este óre-cum semnul diplom[illegible]

Englitera se ḑice că ar fi [illegible]

Generalul Mihail Cerchez —(Veḑĭ pag. 3.)

nieĭ și Erzegovineĭ către imperiul austro-ungar, grăbită fiind de încercarea sterilă de până acum a trimisuluĭ engles la Constantinopole, sir Drummond-Wolf, d'a strînge o ligă anglo turcă.

Nu e trebuinţă de multe vorbe spre a dovedi că acéstă mișcare póte produce încurcăturĭ fórte serióse.

Se asigură că s'a dat ordin trupelor bulgare d'a se îndrepta spre graniţa Rumelieĭ, și acest fapt, dacă se va confirma, nu póte de cât să îngreuieze situaţia.

Mișcarea din Rumelia, care pare a fi isbucnit într'o ḑi și la o oră stabilite, este óre o operă prevĕḑută și concordată la Kremsier între împĕratul Austrieĭ și al Rusieĭ, orĭ scularea Rumelioţilor și anebinetul din Paris să se unéscă cu dênsa spre a protesta și a cere, pe basa tractatuluĭ de la Berlin, ocuparea imediată a Balcanilor de către trupele otomane, dar nu se póte spune nimic despre ceea-ce se va întêmpla, neuitând însă că astă-ḑĭ circumstanţele relative la Orient aŭ devenit maĭ rele, fiind-că pulberea s'a grămădit pretutindenĭ și un chibrit e de ajuns ca să determine o explosie formidabilă.

Orĭ-cum însă, în tóte ḑilele diplomaţia 'șĭ arată neînţelepciunea.

Tractatele sunt desfăcute de tractate; cel din Paris sfișie pe cel din Viena și cel de la Londra anulă pe cel de la Paris.

De altminterĭ, încă de când s'a făcut congresul de la Berlin era ușor de prevĕḑut că opera luĭ nu va fi tocmaĭ stabilă.

Manifestul pe care Gladstone l'a adresat alegĕtorilor sĕĭ din Midlothian e un réspuns la discursul recent al luĭ Chamberlain, fost ministrul de comerciŭ în *Quondam* cabinetul liberal. Fostul primministru se desface acum cu totul de partida radicală al căreĭ represintant cu maĭ mare autoritate este Chamberlain. Afară de chestia Irlandeĭ, căreia amândouĭ îĭ refusă autonomia, Gladstone se depărtéză în punctele principale de politica internă a fostuluĭ sĕŭ coleg.

Cât despre Egipt, după ce atinge sistematisarea finanţelor și desertarea Sudanului, Gladstone își exprimă vina nădejde [illegible] supărătóre și ingrată în Egipt, va redobendi atuncĭ posiţia sa admirabilă, în Europa de independenţă perfectă și de influenţă binefăcĕtóre pe care o va putea exercita în orĭ-ce prilej legitim spre a sprijini statele micĭ în libertăţile născênde în Orient și în general în favórea libertăţeĭ. Manifestul semnaléză greutăţile pentru instrucţia primară gratuită și ḑice că opinia publică nu e încă preparată pentru separarea Statuluĭ de Biserica anglicană, însă desvoltarea bisericeĭ anglicane de 50 de anĭ în cóce este așa în cât nu e de temut o separare în viitor.

Crede necesară reforma Camereĭ Lorḑilor, dar cu condiţiĭ înţelepte la principiul ereditar. Indică necesitatea uneĭ împărţirĭ maĭ juste a impositelor și a uneĭ reforme a legilor asupra proprietăţeĭ funciare.

Chamberlain, din potrivă, cerea separarea Bisericeĭ de Stat, stabilirea uneĭ legĭ agrariĭ și desființarea privilegiurilor nobililor.

Johnson.

Spice din ţară

Doĭ asfixiaţĭ.—In Bacăŭ, în piaţa din faţa bisericeĭ Sf. Neculaĭ, epitropia bisericeĭ o dată cu zidirea unor case a făcut și o fântână. De câte-va ḑile ciutura de scos apă picase înăuntru și nu se maĭ putea scóte.

In ḑiua de 5 Septembre dascălul bisericeĭ propuse unuĭ flăcăŭ ce venise în piaţă cu strugurĭ să scótă ciutura. Flăcăul și-a dat drumul legat cu o frânghie de mijloc dar frânghia rupându-se el a și rămas mort imediat. Un alt om ca de 40 de anĭ servitor la regia Tutunuluĭ, trecênd și văḑênd întâmplarea, se vârî imediat în fântână să dea ajutor celuĭ întâĭ; dar și acesta nu maĭ putu eși afară. Dându-se alarma și venind pompieriĭ i-a scos pe amândoĭ morţĭ asfixiaţĭ de aerul din fântână.

—x—

Scandal eclesiastic.—Citim în „Gazeta Bacăuluĭ“: Circulă sgomotul că un scandal s'a petrecut în tagma bisericéscă din localitate. Nu spunem faptele ce se vorbesc că s'aŭ petrecut căcĭ datorim respect moraleĭ publice și bisericeĭ. Dacă

lucrurile sunt cum se svonesc, apoĭ noĭ am consilia ca persónele în chestiune să facă a se da satisfacere lumeĭ indignate. Dacă nu s'a petrecut şi sunt calomnii, atunceĭ casul fiind grav, ceĭ loviţĭ de calomnie trebue să demonstreze contrarul.

—x—

Omor.—Vasile Burdulea, din Comuna Roşiorĭ, jud. Roman, în ţiua de 2 a curenteĭ certându-se la crâşmă cu Ianuş Cader, acesta a primit o lovitură în cap de la cel d'întĕĭ cu un scăunaş cu patru picióre, şi a căţut jos transportându-l la sprital, în ţiua de 7 a murit. După constatarea medicilor rezultă că mórtea a provenit din fractura bazeĭ craniuluĭ.

—x—

Apa la Focşanĭ.—D. C. Mironescu, inginer hidraulic, Vineri a fost în oraşul Focşanĭ, şi a încheiat contractul cu d. primar, pentru facerea studielor şi elaborarea proiectelor pentru aducerea apeĭ din isvórele de la Babele şi Cucueţĭ.

Consiliul comunal în şedinţa ţinută în aceeaşĭ ţi a ratificat contractul.

Dacă timpul va fi favorabil se speră că studiele cele maĭ importante pentru colectarea isvórelor se vor termina până la finele luĭ Octombre.

—x—

Incendiŭ la Bacăŭ.—In nóptea de 9 Septembre pe la 11 ore jumĕtate un incendiŭ a isbucnit în strada ţigănimeĭ din Bacăŭ. Focul a consumat 4 prăvăliĭ şi o casă cu douĕ etaje. Pompieriĭ, de şi în apropiere de partea unde ardea, totuşĭ aŭ sosit târziŭ şi n'aveaŭ apă. Se vede tréba că cetăţeniĭ vor să ardă dacă nu protestéză contra acestuĭ rĕŭ, scrie „Gazeta Bacăuluĭ".

Focul a luat naştere de la gaz.

—x—

Ieftenirea păineĭ.—Consiliul comunal din Roman în şedinţa sa de la 8 ale curenteĭ, în urma propunereĭ d-luĭ consilier Ión Gr. Şadbeĭ, a redus preţul păineĭ la 25 banĭ kilogramul prima calit. şi 20 banĭ kilogramul pâne de rând acésta cu începere de Marţĭ, 10 a curenteĭ.

—x—

Recolta vinuluĭ anul acesta dupĕ cum ni se afirmă scrie, „Luptătorul", este aşa de bună, cum n'a fost de aprópe maĭ bine de ţece anĭ. Maĭ mulţĭ cultivatorĭ ne-aŭ spus că dacă nu vor putea vinde cu preţurĭ bune, il vor pune in vase spre a fi învechit, prinţênd astfel intreit şi împătrit pe dênsul; ideea este bună, şi bine ar fi dacă toţĭ cultivatoriĭ s'ar aprovisiona din timp cu vase spre a nu fi la dispoziţia cumpĕrătorilor, carĭ îşĭ bat joc de multe orĭ de munca omuluĭ cu preţurile ce daŭ.

—x—

Hoţie nereuşită.— La comuna Sascut jud. Putna, în nóptea de 2—3 curent, între orele 11—12, nisce tâlharĭ aŭ cercat a jefui pe preotul Theodor Athanasiŭ; aŭ intrat prin fundul grădineĭ şi după ce aŭ sărit douĕ gardurĭ s'aŭ întrodus în o grădiniţă, în care da feréstra caseĭ de culcare, apoĭ aŭ desprins unul din geamurile aceleĭ ferestre. In acel timp soţia preotuluĭ şi un copil de 15 anĭ simţiră pe hoţĭ; fără a da alarma, s'aŭ pregătit de apărare maĭ cu sĕmă că ferestrele avênd gratiĭ de fier hoţiĭ nu se puteaŭ lesne întroduce.

Când unul din hoţĭ a scos un geam copilul a descărcat un pistol ce era încărcat cu alice. După descărcare s'a audit un ţipăt si imediat după acésta s'a audit o detunătură de armă venită în casă de afară, prin care un alt geam a fost sfărâmat fără însă ca să fi atins pe ceĭ din casă. Simţind preotul care era culcat în altă odae a dat alarma, şi atunceĭ primarul şi garda aŭ venit în ajutor, luând urma hoţilor, care dispăruse şi nicĭ până în present nu s'aŭ descoperit. Pe urma hoţilor s'a găsit un cuţit mare lung şi o căciulă négră veche de piele de óie; căciula este găurită la o parte şi în ea s'a găsit câte va alice.

—x—

Un preot abusiv.—Se ţice că preotul Nicolai din comuna Crevedia, plasa Snagov, jud. Ilfov, ar fi abusând cu luarea de taxe de pe la înmormêntărĭ, cununiĭ, botezurĭ de pe la ţĕranĭ; s'a întîmplat ast-fel cu un ţĕran anume Zorilă Ión că la dispoiat făcêndu'l să 'şĭ vênză totul pentru a plăti taxa, ca să pótă înmormênta copilul.

Atragem atenţiunea P. S. Mitropolit Primat asupra acestuĭ fapt.

—o—

Despre un funcţionar postal.—Atragem atenţiunea d-luĭ director general al postelor şi telegrafelor asupra purtăreĭ funcţionaruluĭ Marinescu de la oficiul Adjud. D. Nimereanu din Adjud, trimiţênd un om cu suma de 18 leĭ ca să plătéscă un mandat postal pentru administraţia „Universuluĭ", numitul funcţionar 'ĭ-a oprit un leŭ, drept taxa mandatuluĭ, în loc de 50 banĭ. Intorcêndu-se omul ca să céră înderăt 50 de banĭ, d. Marinescu l'a sictirit şi înjurat.

Tot ast fel s'a întîmplat şi d-luĭ Panişca din Adjud, la 9 Septembrie.

Cerem d-luĭ director să reprime ast fel de abusurĭ. —o—

Relativ la expulsaţii români, étă cu găsim în ţiarul liberal-Naţional „Tutova" ce apare în Bârlad.

„Deplângem din adêncul inimeĭ nóstre faptul neaşteptat al guvernuluĭ liberal, *consumat ta 2 Septembre 1885*, prin gonirea *a şése român ardelenĭ* de pe teritoriul regatuluĭ idependent al Românieĭ.

Durerea nóstră e cu atât maĭ sdrobitoare cu cât expulsarea *fraţilor noştri de sânge* s'a săvârşit sub guvernul mareluĭ cetăţean *I. C. Brătianu*, pe care româniĭ din tóte unghiurile vechiĭ *Dacii-Traiane*, 'l adoraŭ ca pe unul din conducătoriĭ ceĭ maĭ cu minţĭ aĭ democratieĭ Române.

Suntem umiliţĭ în faţa acestuĭ act *neromânesc*; nu 'l credeam nicĭ o dată, că l'ar putea săvârşi tocmaĭ *Atletul românismuluĭ de la 1848*.

Noutăţi Telegrafice

Viena 12 Septembre.

„Corespondenţa Politică" anunţă că D. de Giers se află încă la Méran.

Pesta 12 Septembre.

Regele şi Regina Românieĭ. sosiţĭ aci la 1½; aŭ plecat peste puţin spre Bucurescĭ.

Roma 12 Septembre.

„Agenţia Stefani" desminte scirea că Papa ar fi fost ales arbitru în afacerea Carolinelor.

Roma 12 Septembre.

Miniştriĭ sfătuesc pe rege să amâne călĕtoria sa la Palermo.

Roma 12 Septembre.

Buletinul sanitar de la 23: provincia Palermo, 177 casurĭ, 90 morţĭ;—cele-l-alte provinciĭ, 14 casurĭ, 7 morţĭ.

Paris 12 Septembre.

Guvernul englez a propus Italieĭ, Germanieĭ şi Franciei să facă un demers în favoarea Turcieĭ, pentru a obţine menţinerea statuluĭ quo. Nicĭ o putere n'a aderat la acéstă propunere până acum.

Din partea sa, Cabinetul din Viena a propus să lucreze pe lângă Prinţul Bulgarieĭ pentru a l împedica să creeze agitaţiune în Macedonia şi în Albania. Adhesiunea puterilor pare probabilă.

Paris, 13 Septembre.

Circularra adresată de Pórtă puterilor carĭ aŭ semnat tratatul de la Berlin, arată într'un mod clar că Turcia n'are intenţiunea actualmente să năvăléscă în Rumelia, dar că ea se întemeéză pe intervenirea bine-voitóre a Puterilor.

Ziarele laudă în general atitudinea înţeléptă şi moderată a Porţiĭ.

CRONICA BUCURESCEANA

Sâmbăta, 14 Septembre.

D lui ministru de culte. — Aflăm că d. Haret, secretarul general, ar fi dat afară pe brâncĭ pe câţi-va elevĭ de la seminarul central, carĭ ceruseră a fi admişĭ la un noŭ esamen, de óre-ce la esamenul întêiŭ căzuseră la 4 objecte. Dupĕ cât ne am informat, consiliul permanent a aprobat cererea acelor elevĭ. Rugăm pe d. Sturza a primi cererea de un al doilea esamen, iar pe d. Haret să fie maĭ puţin nervos.

—o—

Relativ la o violenţă sevêrşită ţilele trecute asupra uneĭ fetiţe de 13 anĭ întâlnită pe bulevard, şi care violenţă am atribuit'o unuĭ domn avocat P. S. îndreptăm relaţiunea faptuluĭ precum s'a întâmplat:

Fata a fost întâlnită şi siluită nu de d. P. S. ci de un alt domn a nume C. Giurcovicĭ, licenţiat în drept şi care avea în curênd să plece la Tecuciŭ unde fusese numit procuror.

D. Giurcovicĭ făcênd astă ispravă şi comisarul venind să cerceteze casul, el 'şĭ-a dat numele d-luĭ P. S., de unde a urmat chiemarea acestuia la parchet. D. P. S. este o persónă fórte onorabilă.

—o—

Ministerul de resbel a rădicat tuturor voluntarilor permisiunea de a dormi a casă saŭ de a se absenta de la casarmă, afară de Duminici şi sĕrbătorĭ. Eĭ vor fi supuşĭ de acum înainte aceluiaşĭ regim ca soldaţiĭ recrutaţĭ.

—o—

Consiliul comunal al capitaleĭ n'a putut ţine nicĭ ieri şedinţă nefiind complect.

—o—

Un manifest.—Maĭ mulţĭ israeliţĭ cari sunt pentru înfiinţarea consistoriuluĭ aŭ de gând să publice peste câte-va ţile un manifest prin care să arate avantagele ce ar resulta pentru evrei din înfiinţarea aceleĭ instituţiunĭ.

—o—

Procesul intentat de d. Em. Pache Protopopescu d-luĭ inginer P. Antonescu Remus s'a amânat pentru 26 curent.

—o—

Aŭ sosit în capitală d. general Pilat; d. general Catargi, adjutantul M. S. Regeluĭ Serbieĭ; d. locot. colonel Magheru; d. S Trăsnea, prefectul judeţuluĭ Brăila şi d. A. Beldiman, agentul diplomatic al ţĕreĭ la Sofia. D. Beldiman a plecat la Sinaia.

—o—

Un scandal. — De regulă se întâmplă diferite scandaluri la cârciuma din str. Dorobanţĭ No. 15 a d luĭ Dionisie Constantin, fără ca secţia 4-a care e în apropiere de acea cîrciumă să ia vr'o mĕsură de corigiare; ast-fel ieri séră pe la orele 6 şi jumĕtate un domn anume Nae Stoena (de la villa Filaret casa Lambru) mergând cu câţi-va amicĭ la acea cârciumă a poruncit treĭ litre de ţuică, la plată însă observă d. Stoian că i se cere plata pentru 4 litre, — de aci începe scandal, insulte, amenințări pênă degeneréză în bătae, numitul Stoian a fost lovit la urechea stângă. Secţia 4-a în loc să facă imediat proces-verbal de scandalul provocat de cârciumarul Dionisie, din contra nu ia nicĭ o mĕsură, lăsând ca procesul-verbal să se facă a 2 a ţi Rugăm pe d. prefect de poliţie a lua act de acésta.

—o—

Mort de dambla.—Carol Shuler, locuitor în strada Văcărescĭ la No. 147, ieri nópte pe la 11 ore, pe când se culcase, a fost lovit de apoplexie şi a murit numaĭ de cât lângă soţia sa.

—o—

Câine turbat. — Joĭ o femeiă a fost muşcată de un câine turbat pe când trecea pe strada Lucaci, şi a fost imediat transportată la spitalul Celţea.

ACTE OFICIALE

D. doctor Udrischi s'a revocat din postul de medic al plăşeĭ Pétra-Muntele din judeţul Neamţu.

* Colonelul Băicoianu Sergiŭ, întorcêndu-se din congediŭ şi reluând funcţiunea de director general al ministeruluĭ, de astă-ţĭ încetéză detaşarea colonelului Argintoyanu de la marele stat-major.

Foiţa „Universuluĭ"

274

MIETTA

PARTEA PATRA

DOAMNA JORAMIE

XVIII

Pignolet, ţis Găuresce Garduri

(Urmare)

Recunoscut de agent, nu căuta să 'şĭ maĭ ascundă numele: declară că era într'adevĕr liberatul din temniţă Pignolet, ţis Găuresce Gardurĭ.

După aceea, strîns de întrebărĭ, mărturisi că era autorul furtuluĭ giuvaeurilor conteseĭ de Merrey.

— Nu eraĭ singur când aĭ săvârşit furtul, îĭ ţise comisarul de poliţie, aveaĭ de sigur complicĭ

— De ce vreĭ d-ta să am complicĭ?

— Pentru că furtul a fost săvârşit ţiua 'n amiaţa mare, şi un individ trebue să te fi ajutat ca să sărĭ grilajul, pe când unul saŭ maĭ mulţĭ alţiĭ staŭ de pândă.

Pignolet, strîns cu uşa, mărturisi în cele din urmă că avea, nu maĭ mulţĭ, ci un singur complice, şi, după ce se prefăcu că esitéză mult, se hotărî să declare că complicele sĕŭ se numia Ambrosie Mourillon, şi că era un fost saltimbanc.

Ne maĭ avênd nimic de ascuns, de órece denunţase pe aşa ţisul sĕŭ complice, desvĕlui secretul locuinţeĭ din strada Saint Rocque, şi arătă adevĕrata locuinţă a luĭ Mourillon, în strade Linnée.

Afacerea lua ast-fel o adevĕrată importanţă.

Fără îndoială, cel care se transforma ast-fel sub tot felul de travestirĭ, era un făcĕtor de rele din ceĭ maĭ primejdioşĭ.

Dus în carceră, Pignolet, ţis Găuresce —garduri, fu întrebat a doua ţi de domnul Bertram d'Oseraie, căruia 'ĭ repetă tot ceea ce spusese în ajun comisaruluĭ de poliţie.

Se înţelege cu ce grabă şi cu ce mulţumire dete judecătorul de instrucţie mandatul sĕŭ de arestare contra tatăluĭ adoptiv al Mietteĭ.

Perchisiţiile ordinare produseseră, cum am vĕţut, descoperirea stravestirilor, şi, într'un dulap din casă, faimoşii cerceĭ, pe care o mână necunoscută 'ĭ ascunse acolo, ceea ce bĕtrênul pricepuse numaĭ de cât.

Bertram d'Oseraie, lăsând pentru un moment pe acusat liber să se gândéscă, se apucase să consulte hârtiele pe care le avea înnaintea sa, asceptând pe Pignolet dupĕ care trimesese.

Peste câte-va minute uşa cabinetuluĭ se deschise şi liberatul din temniţă fu întrodus.

Dupĕ aerul sĕŭ vesel, dupĕ nepăsarea sa, ticălosul nu semăna nicĭ de cum a acusat.

Mourillon se sculase în picióre şi se uita uimit la ticălosul chemat spre a fi confruntat cu dênsul.

— Ah! sĕrmane prietene, ţise Pignolet, adresându se bĕtrânuluĭ, ne-aŭ înhăţat p'amândoĭ... Nu vroiam să spuĭ nimic... Dar, dec, comisarul de poliţie şi pe urmă judecătorul de instrucţie m'aŭ făcut să pălăvresc atât de mult în cât la urmă mi-a scăpat din gură numele tĕŭ. Nu trebue să mĕ învinovăţescĭ pe mine. Ţĕŭ, sciĭ, aveam pare că o presimţire.... N'avem noroc, dragă!

„Dar eŭ mĕ consolez; şi tu trebue să facĭ ca mine. Pe de altă parte e o dulce satisfacere că ne găsim împreună. Vom fi judecaţĭ şi osândiţĭ, dar veţĭ, nu e ce-va aşa de teribil precum se pare. Eŭ mĕ pricep, nu e acum întâia óră... Este galera, dar de, nu se stă tocmaĭ rĕŭ ş'apoĭ am prietenĭ acolo, tinerĭ şi bĕtrânĭ; toţĭ ómenĭ veselĭ, vom rîde.

Mourillon era înmărmurit. Bietul om nu'şĭ putea crede ochilor şi urechilor.

— Eĭ bine? întrebă judecătorul de instrucţie.

— Ce vreţĭ să vĕ spun, domnule? Dacă omul acesta nu e nebun, e un ticălos fórte mare.

— Pignolet, reluă judecătorul, recunoscĭ pe complicele tĕŭ?

— Ar fi curios să nu recunosc pe bĕtrênul meŭ tovarăş, Ambrosie Mourillon.

— Ascultaţĭ, Mourillon, trebue să eşiţĭ din ciudatul d-vóstră sistem de apărare; v'am maĭ spus'o, e pentru binele d vóstră.

— Eŭ, domnule judecĕtor, vĕ strig cu putere că sunt victima unuĭ complot îngroţitor! Acesta e un mincinos şi un scelerat scârbos. Jur că nu'l cunosc şi că nu l'am maĭ vĕţut!

— Ca şi cerceiĭ? ţise cu ironie judecătorul.

— Cum, prietene, nu vreĭ să recunoscĭ pe prietenul tĕŭ Pignolet; mĕ renegĭ! exclamă tâlharul. Oh! rĕŭ! fórte rĕŭ!

— Mi e gróză de tine, rĕspunse Mourillon cu furie; vĕţênd-te, numaĭ inima 'mĭ este cuprinsă de un fel de scârbă. Dar aide, tâlhar ce escĭ, spune domnuluĭ judecător cine sunt miserabiliĭ ce ţĭ-aŭ plătit ca să mĕ perdĭ.

Pignolet dete din umerĭ şi rĕspunse legănându-se:

— Prietene, nu facĭ bine; veţĭ, merge să tăgăduescĭ când nu sunt probe; dar când sunt, e o nebunie. Tot ceea ce ţicĭ şi ce facĭ ca să scapĭ de galeră, sunt minciunĭ. Am făcut hoţia, şi, de, era o hoţie minunată, ne-aŭ prins, atât maĭ rĕŭ pentru noĭ.

Bietul Mourillon era plin de sudóre şi roşu de emoţiune, de necaz şi de mânie.

Intorcênd cu gréţă spatele miserabiluluĭ, se apropie de magistrat şi 'ĭ ţise:

— Domnule judecător, vĕ conjur, feriţi-vĕ d'a sĕvêrşi o greşală fatală, ale căreia urmărĭ ar fi teribile, maĭ mult încă pentru alţiĭ de cât pentru mine. Aţĭ auţit pe acest miserabil arestat pentru hoţie şi care afirmă că 'ĭ sunt complice; vĕ jur din noŭ că sunt nevinovat şi că nu cunosc pe acest mişel. El v'a spus calomniĭ şi minciunĭ.

(Va urma)

O dare de sémă

Comitetul central de ajutor, înființat la Neapol în urma catastrofeĭ de la Ischia, în Iulie 1883, a publicat de curênd raportul final al operațiunilor sale. Este un volum de peste 200 pagine, în care sunt însemnate cu deamănuntul tóte actele comitetuluĭ.

Extragem din acest volum câte-va date ce pot interesa pe cititoriĭ românĭ.

Perderile materiale constatate s'aŭ ridicat la peste 10 milióne și jumĕtate leĭ noĭ.

Comitetul a avut la dispositiunea sa pentru împărțire de ajutor suma de leĭ nouĭ 6.150.571. Un milion și jumĕtate s'a procurat de către tesaurul italian. Restul din acéstă sumă a resultat din ofrandele comunelor, provinciclor și ale particularilor. Străinĭi figuréză în aceste ofrande pentru douĕ milióne de leĭ nouĭ aprópe. România a contribuit cu 20.000 leĭ nouĭ aprópe ; ast fel că în acest concurs internațional de caritate ea ocupă un loc însemnat printre țĕrile ce aŭ contribuit maĭ mult.

Comitetul a clădit 2.376 camere, împărțite în 800 căsuțe, întrebuințând cu aceste construcțiunĭ maĭ mult de un milion și un sfert de leĭ nouĭ. A îngrijit de sórta a 275 orfanĭ și a 281 persóne, ce nu maĭ eraŭ în stare de a munci, și a ajutat 706 răniți. Suma de un milion de leĭ, cheltuită pentru ajutorul acestor nenorociți, n'ar fi fost îndestulătóre, dacă cele maĭ multe din aședĕmintele de binefacerĭ ale deosebitelor părți din Italia n'ar fi dat concursul lor primind fără plată pe orfanĭ și pe bolnavĭ.

Consiliŭ practic

Tinctură de rubarbă.— Se iaŭ :

Alcool la 26°. . . . . 24 părți.
Rădăcină de rubarbă tăiată . 2 „

După douĕ țile de macerațiune se strecóră și se păstréză în sticle.

Acéstă tinctură lucréză asupra stomacului și e folositóre pentru slăbiciunile ficatuluĭ ; ceĭ ce sufer de venin fac bine s'o întrebuințeze.

Ilustrația nóstră

Generalul Michail Cerchez mort deunădĭ la Iași în vêrstă de 46 anĭ, a făcut marĭ bravurĭ pe câmpiile Bulgarieĭ în ultimul rĕsboiŭ. Audind vorbindu-se de bulgarĭ, de rĕsboiŭ, ne-am amintit și de generalul Cerchez a căruĭ portret 'l dăm pentru aț.

ANECDOTE

Cine-va vĕțênd p'un om alergênd prin plóie c'o umbrelă sub subțióră 'ĭ țise :

— Dar de ce nu deschiț umbrela frate ?

— Ce, 's nebun ? adinióra o cumpărat,

Scirile noptei

Paris. 13 Septembre.

Niște știrĭ din Atena prevestesc convocarea Camereĭ, și chemarea reservelor.

Circulă sgomotul că Creta se pregătește să proclame neatârnarea sa.

Londra, 13 Septembre.

Se anunță din Berlin țiaruluĭ „Standard“ că se consideră întrunirea uneĭ conferințe ca asigurată. Se crede că ea se va ține la Paris, pentru că Francia a fost cea d'êntâĭ care a asceptat propunerea.

Constantinopole, 13 Septembre.

Kiamil-pașa e numit mare vizir ; Muktar-pașa, ministru de interne ; Ali Săib-Pașa, ministru de rĕsboiŭ ; Server-Pașa, ministru de justiție ; Aarifi-Pașa, președinte al consiliuluĭ de Stat ; Artin-Efendi sub secretar de Stat la ministerul afacerilor strĕine ; Sureja-Bey, primul secretar al palatuluĭ.

Londra, 13 Septembre.

„Times“ crede că schimbarea ministerială ce s'a produs în Turcia este semnul uneĭ politice energice.

Acelașĭ țiar țice asemenea că lord Salisbury nu cunóște simțimintele Engliterei dacă în adevĕr a propus să se intervie în favórea Turcieĭ pentru a menține statul quo în Orient. El țice că Englitera crede că momentul a venit pentru a modifica tratatul de la Berlin în privința Rumelieĭ.

Tip. Română-Italiană Calea Dorobanților No. 8, Bucurescĭ, esecută 100 Cărți de Visită cu prețul de la leĭ 1.80 până la leĭ 2.50.

RESBOIUL TURCO-BULGAR

DIN BULGARIA

Dacă prințul Alexandru a fost saŭ nu instruit în Franzesbad de către d. de Giers despre cele ce avea să facă nu se scie, ceea ce e positiv este că atitudinea guvernuluĭ rus nu e de natură a încuraja pe bulgar ; o fóie din Moscova vede în resturnarea din Rumelia o păgubire a intereselor rusescĭ și o favorisare a celor ale Austro-Ungarieĭ. Un alt țiar tot din Moscova se îndoesce că puterile vor lua unirea bulgarilor ca un fapt împ-init.

Vechiul guvernator al Rumelieĭ, Gavril pașa, se află arestat la Sofia. Se țice că în țiua rescóleĭ, pe la 11 ore dimineața el tocmaĭ dejunase în palatul sĕŭ din Filipopolĭ și sună clopoțelul ca să vie servitórea să ridice masa. Asceptă cât va timp și vădând că nu se arată nicĭ un servitor, sună din noŭ cu maĭ mare furie. In locul servitorilor intră de astă dată colonelul Sedlovicĭ. Guvernatorul se infuriă se pregătea să mustre pe colonel fiindcă intră nepoftit, când acesta îĭ țise :

— In numele poporuluĭ, te arestez.

Gavril pașa, sări drept în picióre și puse mâna pe sabie. Dar uitându-se pe feréstră vĕțu tótă curtea și grădina plină de soldați pe carĭ el nu 'ĭ chiemase.

Se întórse atuncĭ către colonel și 'ĭ țise cu blândeță :

— Acésta vine pe neașteptate ; trebue óre să vĕ predaŭ un protest înscris ?

— Imĭ pare rĕŭ ca nu pot primi un protest, rĕspunse colonelul.

Il pofti să se îmbrace și să 'l urmeze la închisóre.

Guvernatorul stătea pe gânduri. Credea că a cățut în urgia sultanuluĭ care trimisese póte vr'un ordin ascuns.

A trebuit să urmeze pe colonel la închisóre. Poporul și soldațiĭ aŭ dat jos atuncĭ steagul turcesc de pe palat și aŭ înălțat pe cel bulgăresc. Acésta a fost tótă rovoluția. S'a format un guvern provisoriŭ și s'a depeșat principeluĭ Bulgarieĭ să vie să 'și ia tronul.

***

Guvernul a adresat agenților sĕĭ diplomaticĭ din strĕinătate o circulară care spune că populațiunea musulmană din Rumelia a început să se organiseze în bande armate. Prin urmare Prințul Alexandru rógă pe marele puterĭ să întervie pe lângă Sultanul pentru a obține de la dênsul să zică categoric dacă refusă saŭ acceptă să recunóscă unirea celor douĕ provincii. Prințul declară că ordinul de a desarma pe musulmanĭ din Rumelia nu póte să fie întârziat maĭ mult de 48 ore.

Demisiunea prințuluĭ Cantacuzen, ministru de rĕsboĭ s'a acceptat. Un căpitan de artilerie este chiemat să l înlocuéscă.

Starea de asediŭ este proclamată.

Președintele consiliuluĭ de ministrĭ a sosit de la Filipopolĭ.

Nisce basibuzucĭ încep să se arate pe graniță și nisce bande musulmane se formézĕ în Rumelia.

Dacă peste douĕ țile rĕul nu e înlăturat, trupele bulgare vor primi ordinul să înainteze.

Mĕsurĭ severe s'aŭ luat în potriva tutulor acelora carĭ aveaŭ intențiunea să treacă în Macedonia.

Pe lângă acésta s'aŭ dat ordine prefecților să trimeață în interiorul principatuluĭ pe toțĭ emigranțiĭ sêrbĭ bănuițĭ că aŭ intențiunea să turbure pacea în Serbia.

Monseniorul Clement, mitropolitul Tirnoveĭ și d. Gucschoff, directorul băncei, aŭ fost desemnațĭ de adunarea națională să se unéscă cu deputațiunea rumeliotă care se duce la împĕratul Rusieĭ. Eĭ aŭ plecat ierĭ séra.

Camera a însărcinat adĭ pe guvern să solicite ca marele puterĭ să recunóscă unirea Rumelieĭ cu principatul.

Ea a votat în urmă un buget extraordinar de 10 milióne pentru casul când rĕsboiul n'ar putea fi evitat. Acéstă sumă va fi luată din economiile ministerelor.

Agentul diplomatic rus refusând să transmiță Impĕratuluĭ Rusieĭ adresa Adunăreĭ Bulgarieĭ, acéstă adresă s'a trimis direct la Copenhaga prin telegraf.

Mișcarea populațiilor se întinde mereŭ. In orașul Sofia s'aŭ adunat țiariști și corespondențiĭ din tóte părțile Europeĭ. Țiariștiĭ ruși sunt fórte rĕŭ vĕțuți și maĭ cu sémă rĕŭ primițĭ din causa purtăreĭ lor neleale față cu mișcarea națională.

Fratele A. S. principeluĭ Alexandru a telegrafiat la Londra principeseĭ Olga Noricoff că în aceste momente grele pentru bulgarĭ, se adresézĕ simțimêntelor eĭ de patriotă slavă ca să 'ĭ ajute prin influența sa.

Președintele societățeĭ macedonene, d. Rissoff, a telegrafiat profesoruluĭ Emile de Laveley la Liége un apel călduros în care se țice : *Mĕ adresez la d-vóstră* ca la unul din apărătoriĭ principalĭ aĭ cauzeĭ macedonene ; cer sprijinul d-vóstră într'o cauză strâns legată cu aceea a Macedonieĭ ; pe timpul voiagiuluĭ d-vóstră în Bulgaria și Rumelia, v'aț convins că este imposibilă existența separată a acestor douĕ țĕrĭ, de dincóce și de dincolo be Balkanĭ.

Principele Alexandru a adresat o circulară puterilor în care a țis :

„La 6 Sept. st. v. Rumelia a încetat d'a exista. Poporul m'a chemat să 'l stăpânesc și de datoria mea a fost ca să 'l asculat. Dacă Turcia nu va voi să priméscă unirea și va vrea rĕsboiŭ, va vĕrsa sânge în zadar, căcĭ poporul bulgar e gata să lupte până la mórte.

Vestea privitóre la propunerea rusă de a depune pe prințul Bulgarieĭ a produs o impresie durerósă asupra poporuluĭ bulgar. In meetingul d'aséră s'a luat rezoluția urmĕtóre :

Cu tótă recunoscința și gratitudinea pentru Rusia, poporul bulgar va urma pe principe e sĕŭ și nu pe Rusia.

S'a telegrafiat de către ruși aflătorĭ aci, în Filipopole, generaruluĭ Lomaroff la Petersburg, rugându l să vie cât maĭ curînd. Komaroff este acela care a avut istoria cu Afganiĭ din Asia.

Parlamentul bulgar a aclamat mesagiul prințuluĭ Alexandru și a ratificat starea de asediŭ, votând în acelașĭ timp creditul de resbel de 25 milióne.

Prințul Alexandru al Bulgarieĭ scrise la Petersburg că dacă chemarea ofițerilor ruși e făcută din causa luĭ, dênsul e gata să se lase de domnie, cu condiția numaĭ ca Rusia să recunóscă faptul unireĭ celor douĕ Bulgariĭ

Mulțime de basi-buzucĭ s'aŭ arătat prin satele mărginașe ale Rumelieĭ și aŭ și început a comite cruțimĭ asupra femeilor, și copiilor.

Prințul Alexandru a inspectat cu deamănuntul ante-posturile de la frontieră și lucrările de întărire de pe valea Mariței, cari se urmézĕ cu mare activitate.

De la Rusciuc trec bastimente cu trupe armate bulgare venind dinspre Silistra și îndreptându-se în susul Dunării.

Alaltă-ierĭ la amiadĭ a plecat din Rusciuc cu vaporul Orient o parte din reservă, peste 500 ómeuĭ. Inainte d'a se îmbarca soldațiĭ aŭ cutreerat stradele cu musica civilă în cap. Toțĭ cântaŭ cântece naționale. Douĕ drapele eraŭ în fruntea a 5000 ómenĭ.

La plecarea vaporuluĭ irupse un strigăt general de Ura !

Soldații eraŭ fórte entusiasmațĭ și se citea pe fețele lor bucuria ce simțeaŭ d'a putea da pept cu dușmanul care i a asuprit.

Priveliștea era încântătóre. Toțĭ aveaŭ pe cap cununĭ de florĭ și la pept o ramură verde.

Printre ceĭ carĭ se înroléză cu maĭ mare căldură sunt o mulțime de românĭ din Turtucaia și de pe malurile Dunăreĭ.

Trupele plecate din Rusciuc se duc la Tĕrnova spre a fi înarmate. Aci li s'aŭ dat numaĭ raniți.

Se vorbesce de un manifest al Macedonieĭ deja eșit, însă necunoscut încă de popor. Se țice că prin acel manifest se declară rĕscólă contra jugulŭ turcesc.

Arsenalul din Rusciuc, de și mic, lucréză cu mare activitate. In treĭ țile s'aŭ montat 10 tunurĭ Crup, rĕmase de la ruși.

Drumul de fer Rusciuc-Varna a fost rescumpĕrat de la compania engleză pentru suma de 46 de milióne.

Poporul rumeliot este hotărît a se împotrivi din tóte puterile la orĭ-ce atac din partea Turcilor și, spre acest sfârșit, guvernul provisoriŭ, în unire cu toțiĭ capiĭ mișcărĭ naționale, țin în permanență în ferbere spiritul public și entusiasmul poporuluĭ, care se înarmézĕ cu topóre și cu cóse în lipsă de puscĭ. Precum am spus adunarea poporuluĭ bulgar a trimes împăratuluĭ Rusieĭ la Copenhaga o adresă din care estragem următórele :

Majestate !

„Adunarea rógă pe M. V. să priméscă sub Sa înaltă ocrotire faptul unireĭ Bulgarieĭ nordice și sudice și să nu îngădue vrăjmașilor poporuluĭ bulgar să prefacă în pustietate pămênturile bulgare liberate de către armatele ruseștĭ.

Inaltul creator să acorde țile îndelungate și o fericită împĕrăție M. V. pentru onórea și gloria întregeĭ lumĭ slave“.

DIN SERBIA.

Generalul Katargi a fost trimis la Bucurescĭ, pentru a solicita pe regele Carol să se înțelégă asupra situațiuneĭ grave din Orient. La Belgrad situația e fórte îngrijitóre. Spiritele sunt fórte iritate.

S'ar fi stabilit maĭ de mult între regiĭ Serbieĭ și Greciei basele pentru o procedare paralelă în Macedonia. D'aceea întêia mĕsură pe care o lua regele Milan la întórcerea sa în Belgrad, fu mobilisarea întregeĭ armate active, și se vorbesce deja că trupele sêrbescĭ vor fi concentrate la fruntariile Macedonieĭ și Vecheĭ Serbiĭ.

Se trimit trupe d'alungul graniței macedonene ; situația se consideră aci ca fórte gravă.

S'a și dat ordine ca trupele, îndată ce sunt mobilisate să fie îndreptate spre frontieră.

D. Milanowatz, prefectul districtuluĭ Gorna, a fost împușcat ; se crede că acest omor s'a făcut din motive politice. Serbia a reținut pentru armărĭ cele 20,000,000 leĭ ce era să le plătéscă ca datorie către drumurile de fer.

DIN GRECIA

Spiritele în Grecia sunt în mare fierbere ; scirile venite din Creta în Atena spun că rescoala este eminentă. Grecĭ par a nu voi să scape acéstă ocasie pentru a 'și lua îndărăt insula Creta.

O subscripție între bancherĭ Grecĭ din Marsilia și din Londra se va deschide în scopul d'a se cumpĕra arme și a se echipa corăbiĭ de rĕsboiŭ.

Ultime Sciri

Bucurescĭ, 14 Septembre.

Se vorbesce că la examenul de admitere pentru școla de Sub-ofițerĭ (Divizionară) s'ar fi admis sergenți protegiați care nu aŭ respuns maĭ nimic la examen.

—o—

Din ordinul ministeruluĭ de resbel, toțĭ d-niĭ comandanțĭ de corpurĭ și divisie sunt chemați în Capitală în țiua de 16 curent.

—o—

Nisce bagaje și muniții militare Rusescĭ aŭ trecut ierĭ la 7 ore diminĕța spre Bulgaria.

—o—

MM. LL. Regele și Regina Românieĭ aŭ sosit ierĭ la 7 și 40 minute la Sinaia. MM. LL. aŭ fost întîmpinate la Predeal de d-niĭ ministriĭ Brătianu, Sturdza, Radu Mihaĭ, Fălcoianu, Stolojan și Nacu ; de d-niĭ generalĭ Greceanu, Barozzi și Cernat; de d. C. Cantacuzino și de d. colonel Bibescu. La 10 ore s'a ținut un consiliŭ de ministri sub președința M. S. Regeluĭ.

—o—

„Românul“ află că o mare cantitate de cartușe destinate pentru Bulgaria a fost oprită la Renĭ.

—o—

Se țice că un sergent pompier s'ar fi găsit ars în ruinile spitaluluĭ militar.

—o—

Delegațiunea rumeliotă care se duce la Copenhaga pentru a presenta Țaruluĭ o adresă din partea poporuluĭ rumeliot prin care cere de la împăratul Alexandru ocrotirea intereselor lor, sosesce adĭ la Giurgiu. Cum se scie în capul acesteĭ delegațiunĭ se află mitropolitul Bulgarieĭ P. S Clement.

—o—

Se scrie din Rusciuk că erĭ la 7 ore a. m. a trecut prin acel oraș *Golupcic* cu pavilion bulgar, încărcat cu trupe regulate care vor debarca la Lom-Palanca.

—o—

Ierĭ d. ministru Nacu a supus aprobareĭ Regeluĭ nostru maĭ multe decrete de numirĭ și permutărĭ în personalul justițieĭ.

—o—

Din Iași se telegrafiază că mulțime de trupe rusescĭ se concentréză în Basarabia.

Director și redactor : *Nicolae Procopiu*

Girant responsabil *George Minculescu*

Foița „Universului“

96

Bucătarul Regelui

PARTEA DOUA

VII

(Urmare)

— Mai înainte de tóte eŭ, ca copil, părăsii casa părintéscă, jefuind pe părinții mei: pe urmă intrand ca rîndaș în bucătăria Infantei donna Juana, furai din noŭ și spre a 'mi ascunde hoția făcuĭ să cadă pe alții rĕspunderea hoțiilor mele. Ajungând în sfărșit bucătar-șef al Majestății Sale, nu mĕ mulțumii cu léfa mea și cu câștigurĭ cinstite dar serviĭ orbesce pe orĭ-cine 'mĭ plătia bine.

— Explicați vĕ mai lămurit. De ce soĭ eraŭ aceste servicii?

— Făceam pe spionul și pentru unii și pentru ceĭ-l-alți.

— Cine eraŭ unii... și cine ceĭ-l-alți.

— Tatăl și fiul, unchiul și nepotul.

— Explicați vĕ mai bine vĕ repet.

— Este ușor de înțeles: tatăl e ducele de Lerma, fiul e ducele de Uceda, un chiul e don Baltazar de Zuniga, nepotul e contele de Olivares, fără să mai socotesc pe contele de Lemos și pe alții mulți.

— Așa că trăiați pe socotéla tuturor?

— Dragostea de banĭ... căcĭ fără banĭ...

— Nu cum va ați săvârșit vre-o crimĕ pentru banĭ?

— Oh! nu, părinte nu! exlamă Montino îngrozit.

— Și când ați fi bine plătit ca să otrăviți o persónă ce ar trebui să mănânce din bucatele gătite de d-vóstră?

— Sunt om lacom, așa e... o mărturisesc... dar să săvârșesc o asemenea crimă... nu... nicĭ o dată! exlamă bucătarul-șef sculându-se în sus.

Figura luĭ Montino arăta atâta grózā, în cât părintele Alliaga se linisci.

— Cu tóte astea se vorbesce că s'a dat regelui un filtru.

— Când se pregătesc bucatele Majestății Sale nu se ridică un capac fără ca eŭ să fiŭ de față, nu se pune sare, piper, fără ca eŭ să le fi cercetat... țiŭ tóte încuiate; dar M. S. mănâncă adesea în mănăstirea *Desculțelor*.

— La călugărițe!

— Călugărițe, da... dar maica Misericordia e nepóta duceluĭ de Lerma.

— Eĭ bine?

— Dacă aș mai avea încă la mine o scrisóre pe care maica Misericordia mi-a dat'o pentru ducele...

— Și unde e scrisórea aceea?

— A rĕmas în mâna luĭ don Francisc Quevedo care mi-a luat'o.

— Vĕd, și 'mĭ pare rĕŭ, că ați luat un drum rĕŭ, Montino, și că de nu vĕ veți schimba cu totul purtarea, de nu veți îndrepta rĕul ce ați făcut veți fi de sigur.. afurisit.

— Afurisit! exclamă tremurând bucătarul șef, afurisit!.. Ce să fac, părinte, ce să fac?

— Singurul mijloc d'a îndrepta, pe cât vĕ stă în putință, rĕul ce ați făcut, este d'a sluji cu credință, de acum înainte, pe o singură persónă.... pe regele.

— Regele? dar óre nu 'l slujesc?

— Ĭi slujiți dușmaniĭ.

— Vĕ amăgiți, părinte; aceea pe care 'ĭ slujesc sunt prietenii aĭ regelui.

— Nu e adevĕrat: toți ceĭ carĭ se învêrtesc pr'împrejurul Majestățeĭ Sale, aŭ de scop interesele lor particulare și nu ale luĭ. Sciŭ că credeți cum că slujiți cu credință pe regele. Și nu mai târziŭ de cât ierĭ nepotul d-vóstră, în urma uneĭ instigațiunĭ a d-vóstră, a adus un serviciŭ însemnat regineĭ.

— Ecă un tînĕr norocit! ḑise Montino cu un accent în care se ghicia puțină invidie; toți vorbesc de el, până și ducele de Lerma.

— Ducele de Lerma?

— Sciți ce mi-a dat ducele pentru dênsul?

— Aur póte?

— Nu.... ci o decorație.... priviți!

Și Montino scóse din buzunar o cutie și o deschise.

— Dar asta e un colan de mărgăritare. ḑise părintele Alliaga.

Montino, turburat cum era, luase o cutie drept alta și arătase părinteluĭ Luis colanul pe care ducele de Lerma i-l dăduse pentru aventurieră.

— Asta e alt ce-va, ḑise cu simplicitate Montino.

Părintele Alliaga tăcu.

Bucătarul-șef se simția dispus să 'și facă mărturisirea generală, și reluă.

— Ducele mi-a dat colanul acesta ca să îl duc uneĭ dame... o cunoscință a duceluĭ de Uceda.

— Ce rușine! ce corupție! ce scandal! exclamă părintele Alliaga.

— E o femee fórte frumósă, dupĕ care vrea să facă a se amoreza prințul de Asturiĭ; o adevĕrată ticălósă, cu tóte că pare cu totul alt-fel.

— Este neceser, pentru serviciul regeluĭ, să vĕ informați precis despre acéstă femee.

— Ea a venit de un an la curte.

— De unde a venit?

— Nu sciŭ.

— Cum o chiamă?

— Donna Ana.... Ana de Acuna.

— Un nume nobil.

— Da; și ḑicd că e vĕduva unuĭ general.

— Ca de obiceiŭ. Sunt tóte vĕduve, și aŭ bărbatul absent, asemenea femeĭ. Are ea intrigi?

— Da, părinte, și chiar cu individul ce face curte nevesteĭ mele.

— Nevesteĭ d-vóstră?

(Va urma)

Em. Fernandez y Gonzales.

CURSUL BUCURESCI

CASA DE SCHIMB

TOMA ȚACIU

No. 60. Strada Lipscani, No. 60.

Pe ḑiua de 11 Septembre 1885.

	Cumpăr.	Vêndute
5% Rentă Amortisabile .	92 —	93 —
5% Rentă Rom. perpetuă.	88 —	89 —
6% Obligații de Stat . .	87 —	88 —
6% „ C. F. R. R.	102 —	103 —
5% „ Municipale .	72 —	73 —
10 fr. „ Case p. 300 l.	212 —	215 —
5% Scr. funciare Rurale.	85 —	86 —
7% „ „ „ .	101 —	102 —
5% „ „ Urbane.	79 1/2	80 1/2
6% „ „ „ .	90 —	91 —
7% „ „ „ .	96 —	97 —
Im. cu prime Buc. 20 l. buc.	32 —	33 —
Acț. Bănc. Naț. a Rom. 500 l.	— —	— —
„ Soc. Cr. Mob. Rom. 250 l.	— —	— —
„ „ Rom. de Cons. 500 l.	— —	— —
„ „ de Asig. D.-R. 200 l.	— —	— —
„ „ „ Naționale 200 l.	— —	— —
5% Municipale nuoĭ. . .	86 —	87 —
Acț. Banca Prevederea. .	— —	— —
DIVERSE		
Aur contra Argint. . . .	14 —	14 1/4
„ „ Bilete bancă.	14 —	14 1/4
Florini Wal. Austr. . . .	2 02	2 04
Mărcĭ Germane.	1 23	1 25
Bancnote francese	99 1/2	100 1/2

Mulțumire publică

Fiind greŭ bolnav de tuse în o așa stare că nu puteam umbla, am luat **Kefir Kumis** de la Lukianoff și în douĕ-ḑecĭ de ḑile m'am făcut sănătos, câștigând în greutate douĕ ocale și jumĕtate, nu mai tușesc. Aduc publice mulțămirĭ d luĭ Lukianoff pentru acésta.

Lazăr Nadler.

8—1 Calea Plevneĭ, No. 61.

Dr. L. Robinson

DENTIST

Strămutându'și domiciliul din Berlin în Bucurescĭ, anunță că locuește str. Smârdan No. 29. 12—5

LIBRĂRIA UNIVERSALĂ

LEON ALCALAY

No. 18.—Calea Victorieĭ.—No. 18.

Asortiment complect de cărți scolastice, române, francees, latine, germane și helene, cât și orĭ-ce obiecte necesare de scris, desemn, pictură și studiŭ. *Prețurĭ convenabile.* 15—2—14

Magazia de Lemne la Vultur

Strada St. Stefan No. 21.

Lemne de cer, tufan și garniță cu 24 fr. mia kilograme, lemne de carpen bine uscate 26 fr. mia kil. tăiate și aduse la domiciliŭ.

25—2—5 *Ghiță Rădulescu*

GLORIA ROMANIEI

Cea mai bună hârtie de țigarete, și adevĕrată

PRODUCTIUNE FRANCESA

A CASEI I. SABATOU (PARIS)

(Sistem brevetat)

Care, în urma analiselor făcute la *Paris* și *Bucurescĭ* s'a constatat că e una din cele mai bune.

☞ Atragem atențiunea fumătoruluĭ, atât asupra calităței cât și asupra moduluĭ practic cu care se *detașéză foița din caet fără a o atinge.*

☞ A se observa pe fie-care foiță numele I. Sabatou.

Depoul general la d-nul **A. KEPICH**

calea Victorieĭ 15bis.

și de vînḑare la debitele de tutun.

DE VĂNZARE La Tipografia „*Universului*“ Calea Dorobanți. lor, No. 8, *Bilete de închiriat* pentru lipit la case

Bucata 5 bani

Le ftinătate

Atelier de Tapițerie și Magasin cu Mobile gata

Calea Văcărescĭ. No. 21

Avem onóre a înștiința pe onor. public că am deschis un atelier de tapițerie în calea Văcărescĭ No. 21, lângă Ochiĭ albĭ unde se efectuéză orĭ-ce comandă de tapițerie, precum: mobile, perdele, covóre, mușamale, etc. etc., se fac instalărĭ, aranjărĭ, tóte după sistemele cele mai nouĭ din Paris și cu prețurile cele mai ieftine.

Asemenea suntem în stare a aranja case complecte adică cu mobile de stejar, Birourĭ, bibliotecĭ, bufeturĭ, și tot ce atârnă de acéstă branche. Bazându-ne pe ieftinătatea prețurilor nóstre și prompitudinea nóstră rugăm pe onor. public de a veni să visiteze magasinul nostru și de a ne da bine voitorul concurs. Sperând într'o vizită numerósă cu tóte acestea nu ne depărtăm de sistemurile nóstre de a lucra bine și solid și a vinde cu un mic beneficiŭ. Pe lângă acésta mai avem și garniturĭ cu stofe de lână și de mătase gata tapițate și îmbrăcate, adică: 1/2 garnitură de păr, lemn negru gechelt, cu prețu de leĭ noĭ 350 1/2 garnitură demi fason leĭ 250. Mare asertiment de garniturĭ fața nucelu, garnitură de stejar engliezeștĭ, garnitură medalion și diferite garniturĭ, tot cu proțurĭ moderate. Fotoliurĭ de birourĭ de stejar cu mușama spatele capitonat cu prețu de leĭ noĭ 70; sofale gata cu stofe de lînă îmbrăcate cu preț de leĭ noĭ 90; asemenea se găsesc diferite fantaziurĭ lemn nevizibil, trompeturĭ, garniturĭ, perne, Maria Antoinette, bibeurĭ și șezlungurĭ, anglеurĭ, scaune turcescĭ, otomane, etc. etc., cu prețurile cele mai reduse. Oglinzĭ de pĕr negru. Diferite oglinzĭ poleite. Paturĭ de bronz și de lemn.

24—18 Cu stimă: **E. Taubman & R. Davidsohn**

Recomandație

Sub-semnatul declar că după o suferință de treĭ anĭ de reumatism la picióre, și după ce am perdut orĭ-ce speranță de a mĕ mai însănătoși, m'am adresat d-neĭ **Anna Baraș** din strada Biserica Antim No 15, care printr'o simplă cură 'mĭ-a restabilit sănătatea în scurt timp, în cât mĕ simt dator a 'ĭ esprima recunoscința mea cea mai adâncă și a o recomanda tutulor suferinzilor de asemenea natură.

8—2-5 *N. Ionescu*, str. Sabinelor, 47.

Praf dentifrice de coraliu

Preparație specială care curăță repede dinții ceĭ mai negligiați, și le dă tótă albéța isvoruluĭ, precum și impedică stricăciunea și tóte bólele relativ la dinți bani 90.

Se vinde numaĭ la Administrația „Universuluĭ“, Calea Dorobanților, No. 8, în dosul Episcopieĭ, Bucurescĭ.

Apă Ateniană

spre a curăți și înmuia pĕrul. Face să dispară repede mătrița și mâncărimea care adesea contrebuesce la perderea pĕruluĭ, distruge resturile a cide produse de sudóre, carĭ sunt germenul diferitelor bóle de pele. Un elegant flaconaș leĭ 1.20.

Se vinde numaĭ la Administrația „Universuluĭ“, Calea Dorobanților, No. 8, în dosul Episcopieĭ, Bucurescĭ.

Conurĭ mirositoare

Spre a parfuma și desinfecta salele. Se întrebuințéză aprinḑându-le vêrful. Rĕspândesc un miros fórte plăcut și igienic care curăță aerul stricat. O cutie cu 24 conurĭ 80 banĭ.

Se vinde numaĭ la Administrația „Universuluĭ„, Calea Dorobanților, No. 8, în dosul Episcopieĭ, Bucurescĭ.

Pomadă Italiană

cu basă vegetală infailibilă pentru a face să reiasă pĕrul pe capul cel mai complectamente pleșuv, în timp de 50 ḑile, pênă la etatea de 50 anĭ, dacă rădăcina pĕruluĭ nu este cu totul stârpită. Acéstă pomadă opresce căderea pĕruluĭ, orĭ care ar fi causa ce a produs'o.

După cură

„ **Pomada Italiană** îmĭ redă viața pĕruluĭ, rog trimiteți mĭ un vas. Recunoscință eternă. Locotenent Catul. Câmpu-Lung

„ **Pomada Italiană** 'mĭ redă viața pĕruluĭ; aveți bună-voință a'mĭ mai trimete douĕ flacóne. Nu pot îndestul a vĕ mulțumi. — Niculescu, Babadag.“

Prețul unuĭ borcan leĭ 4.50.

Se vinde numaĭ la Administrația „Universuluĭ“, Calea Dorobanților, No. 8, în dosul Episcopieĭ, Bucurescĭ.

Apa Miraculósă

saŭ a **frumuseței** este o nouĕ descoperire deja premiată cu mai multe medaliĭ.

Putem asigura că nicĭ o apă cunoscută până acum n'are calitățile acesteia.

Douĕ, treĭ picăturĭ turnate pe o batistă daŭ un miros din cele mai plăcute. Opt saŭ zece picăturĭ în o jumătate pahar de apă și spălându se gura risipește mirosul urît, curăță dinții și întărește gingiile. O linguriță în douĕ pahare de apă și spălându ne de douĕ saŭ treĭ orĭ pe zi conservă, reînfloresce și întărește esențial cărnurile și curăță pielea, face să dispară bubele accidentale și orĭ-ce pete precum și încrețiturile feței. Pentru băĭ, o sticluță din acéstă apă întărește corpul, face să dispară ardórea și ariditatea pieleĭ, mâncărimea, distruge orĭ-ce urîtă odóre a transpirăreĭ și procură o stare de bine neesplicabilă. Câte-va picăturĭ turnate pe fer roșu respândesc un parfum din cele mai plăcute curățind aerul stricat al odăilor. O linguriță ordinară în un pahar cu apă depărtéză de ordinar mâncărimea și durerea când 'și rade cine-va barba. Mirosind'o des depărtéză febrele intermitente, așa de dese prin locurile băltóse séu nesănătóse, și este un preservativ escelent contra bólelor molipsitóre și epidemice.

Flaconul mic leĭ 1.40.

Flaconnl mare leĭ 1.80.

Se vinde numaĭ la Administrația „Universuluĭ„, Culea Dorobanților, No. 8, în dosul Episcopieĭ, Bucurescĭ.

Editura Tipografieĭ Română-Italiană, **Luigi Cazzavillan**, Calea Dorobanților, No. 8.—Bucurescĭ.

ANUL II. No—320 5 BANI IN TOATA ȚÉRA.—Un numĕr vechiŭ 10 banĭ. LUNI, 16 SEPTEMBRE 1885.

UNIVERSUL

FOAIA POLITICA ILUSTRATA

ABONAMENTE:

Pe an: In tótă România leĭ 18.—
6 lunĭ: „ „ „ 9.—
3 lunĭ: „ „ „ 4.50

Apare în tóte ḑilele de lucru la 7 ore diminéța.

REDACȚIA ȘI ADMINISTRAȚIA:
CALEA DOROBANȚILOR. No, 8. BUCURESCI.

Inserțiunr și reclame 2 leĭ linia.
Anunciurĭ pe pagina 4-a 60 banĭ linia.
Scrisorĭ nefrancate se refusă.
Articole nepublicate nu se înapoézĕ.

„UNIVERSUL“

Deschide abonamente cu următórele premiĭ extraordinare

Abonamentele încep la 15 și la 1 din fie care lună.

Pentru	1	lună	Leĭ 1.50
„	2	lunĭ	„ 3.
„	3	„	„ 4.50
„	6	„	„ 9.
„	12	„	„ 18.

PREMII

Toțĭ abonațiĭ pentru un an primsc ca premiu 2 bilete de la *Loteria Ateneuluĭ*, care se va trage în Noembrie, și douĕ frumóse romane ilustrate.

Abonațiĭ pentru 6 lunĭ vor primi ca premiŭ 3 frumóse romane ilustrate saŭ un bilet de la *Loteria Ateneuluĭ* și un frumos roman.

Ceĭ ce se abonézĕ pentru treĭ lunĭ vor primi ca premiŭ 2 frumóse romane ilustrate saŭ un bilet de la *Loteria Ateneuluĭ*.

Abonațiĭ pentru 2 lunĭ vor primi ca premiŭ un frumos roman ilustrat.

In fine abonațiĭ pentru o lună 2 frumóse povestirĭ în valóre de 1 leŭ.

NB. Domniĭ abonațĭ anualĭ și semestrialĭ vor trimite 50 banĭ în plus pentru portul premiuluĭ; ceĭ pentru 3 lunĭ 15 banĭ în plus. Abonațiĭ vor fi publicațĭ în ḑiar.

CITIȚĬ

Orĭ-cine ne va procura abonamente pe suma complexivă de 30 francĭ la ḑiarul „Universul“ va primi ca premiŭ 2 bilete de *Loteria Ateneuluĭ* și 1 frumos roman ilustrat.

Bucurescĭ, 15 Septembre 1885.

Politică înțeléptă

Folosindu-se de orĭ-ce împrejurărĭ favorabile, micele state din Balcanĭ caută să-șĭ intre în fruntariele naturale, definite de limitele până la care sunt în maioritate poporațiunile consângene lor.

Ast-fel, scirele din urmă ne arată că Serbia e gata de a lua armele pentru a câștiga o porțiune de teren care se *menție echilibrul între forțele* séle și forțele celor-l-alte state balkanice. Grecia și Muntenegrul sunt gata de a face acelașĭ lucru.

Maĭ mult, am vĕḑut cum în urma rĕsboiuluĭ trecut, Grecia, fără a cheltui un glonț, a sciut a câștiga o porțiune considerabilă de tărîm.

Creteniĭ acuma se vor alipi de Grecia și eĭ aŭ proclamat deja deslipirea lor de imperiul Otoman.

Și acésta este politica în general urmată în timpiĭ acestia: Fie-care tot se folosesce de fie-care încurcătură pentru a trage cât maĭ mult folos.

Austria a urmat pilda—saŭ maĭ bine a dat'o;—Rusia n'a procedat vre-o dată alt fel;—numaĭ noĭ Româniĭ am voit în tot-d'auna să fim *maĭ catolicĭ de cât papa* și am căutat să nu jefuim pe cutare vecin din drépta saŭ pe cutare altul din stânga.

Credem c'ar fi bine să ne lăsăm și noĭ de sentimentalismul putred, care ne slăbesce și puținele puterĭ pe care le avem; e timpul ca să avem o politică fermă, în care—riscând tot—să cîștigăm tot.

tențiile și stăruesce din noŭ ca regularea chestiuneĭ Carolinelor să fie supusă unuĭ arbitraj saŭ cel puțin uneĭ conferințe internaționale.

Purtarea regeluĭ, politica sa nehotărîtă și lipsa totală de energie pe care o arată față cu Germania, a căreia protecțiune pare că o cere, l'aŭ făcut cu totul nepopular.

Situația în ministerul de marină e aceeașĭ.

Canovas se încércă a împăciui conflictul, dar amiralul Topete a spus că de nu i-se va acorda satisfacerea cerută, își va menține dimisia. Este de temut că un

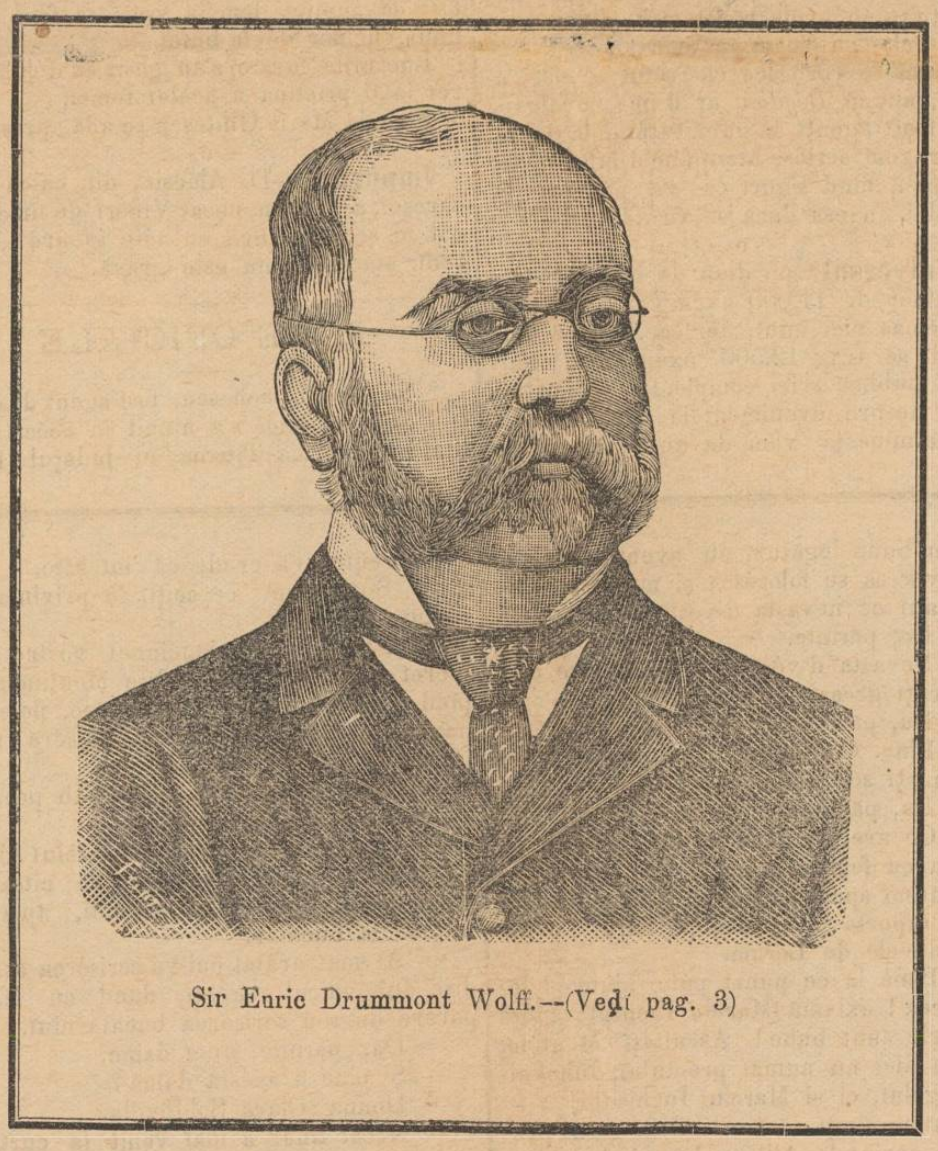

Sir Euric Drummont Wolff.—(Vedĭ pag. 3)

DIN MADRID

(Corespondența particulară a „Universuluĭ“)

10 Septembre.

Fie-ce ḑi care întrece îngreunézĕ situația internă. Increderea dispare, bănuelile față cu guvernul cresc.

Modul sĕŭ d'a lucra atât către public, pe care 'l ține cu totul în întuneric în privința evenimentelor, cât și către presă pe care o decimează, nu póte îmbunătăți acéstă stare de lucrurĭ.

Germania continuă a 'șĭ menține premare numĕr de ofițerĭ superiorĭ 'ĭ vor urma exemplul.

El Imparcial în articolul sĕŭ de fond ḑice că guvernul nu e la înălțimea circumstanțelor și că se arată incapabil d'a conduce opiniunea publică a țĕreĭ.

Conservatoriĭ însă continuă a se arăta optimistă și nu cred în rĕsboĭ.

Cu tóte astea se confirmă svonul că guvernul ar fi decis cumpărarea din Englitera a celor doĭ încrucișătorĭ comandanțĭ de China în epoca conflictuluĭ franco-chines.

Tóte trupele garnisoreĭ din Barcellona și din alte orașe ale Cataloniеĭ sunt consemnate în cazărmĭ.

La San Sebastiano s'a trimis ordinul d'a se înnarma fortul *La Motta*.

La fortul Palma, lângă Ferol, s'aŭ pus în posiție tunurĭ marĭ.

Se sporesce materialul de apărare la Gibratarfaro (farul Gibraltaruluĭ).

In Sevilla se iaŭ mĕsurĭ cu totul extraordinare spre a se preveni nu se scie ce miscărĭ populare.

La Gerona, cum și la Bisbal și Olot s'aŭ concentrat forțe marĭ de garde civile și că detașamente marĭ aŭ fost trimise în diferite puncte pentru a supraveghia linia căĭ ferate.

Autoritățile din Ciampozuelos aŭ depeșat guvernuluĭ că daca cursa taurilor care trebuia să aibă loc acum câte-va ḑile și a fost oprită, n'ar fi executată, ele n'ar putea rĕspunde de ordinea publică.

Și într'adevĕr spiritele sunt fórte exaltate într'acel oraș.

Miguel.

Spice din țară

Aventura unuĭ registrator de comisie.— D-nul Gh. Vreside, registrator de la comisia III-a din orașul Iașĭ, avu nenorocirea să intre în magazinul de coloniale al luĭ Ițic Leibovici ca să cumpere diferite articole de băcănie. Neputêndu-se înțelege asupra preȚuluĭ, s'a iscat o cértă între eĭ, care a degenerat apoĭ în insulte grave la adresa cumpĕrătoruluĭ, sub pretext că acesta i-ar fi furat o lămâe în valóre de 5 banĭ. In cele din urmă fu dat chiar afară din magazin. Vreside, indignat de ofensa suferită, se plânge loculuĭ competent. Culpabilul fu chemat la comisie spre a se cerceta cazul. Evreul însă și aicĭ, în pretoriul comisieĭ, își permite cu nerușinare a repeta cuvintele insultătóre la adresa luĭ Vresidi. Ast-fel, a avut loc o acțiune corecțională care a ajuns de'naintea Secț. I a Curțeĭ de apel din Iașĭ. Acésta prin decisiunea ce a pronunțat în audiența de la 5 Septembre curent, a condamnat pe Ițic Leibovicĭ la 15 ḑile de închisóre și 50 leĭ amendă.

—x—

Un óspe la Iașĭ.—De vr'o câte-va ḑile a sosit în orașul Iașĭ, scrie „Curierul Balasan“, A. S. Principele Dimitrie M. Sturdza, fiul rĕposatuluĭ Mihail Sturza, fostul Domnitor al Moldoveĭ. A. S. principele Dimitrie, devenit prin testamentul defunctuluĭ sĕŭ părinte unul din proprietarĭ teritorialĭ ceĭ maĭ marĭ aĭ Românieĭ, a venit în țară cu familia sa unde se va opri cât-va timp pentru aranjarea afacerilor sale. Dupĕ acéstă se va întórce iarășĭ la Paris, de unde este decis a reveni în curând spre a se stabili definitiv în țară. Mercurĭ în 11 ale curenteĭ cu trenul de 7 ore diminéța A. S. principele Dimitrie Sturza cu soția sa, principesa Ecaterina, însoțit de d l. avocat G. Crupenschi a plecat din orașul nostru la proprietatea sa Flămânziĭ din jud. Botoșanĭ.

—x—

Strangulată.—Peste șanț, în strada Bucurescĭ din Galațĭ s'a găsit o femee strânsă de gît în domiciliul sĕŭ.

Atât parchetul, cât și medicul de cu-

tal aŭ fost însciinţaţi şi imediat s'a procedat la cercetarea causelor acesteĭ strangulărĭ, care încă nu sunt cunoscute.

—x—

Atmosfera la Galaţi.— Pestilenţa ce causézĕ gurile canalurilor, nu maĭ este de suferit, scrie „Galaţii".

Atmosfera oraşuluĭ întreg este cu de săvêrşire impestată şi nu ar fi de mirare ca într'o ḑi saŭ în alta să ne trezim cu cine ştie ce fel de bólă.

In case, pe uliţe, orĭ unde, putórea te urmézĕ şi te înăduşă şi numaĭ ceĭ ce sunt datorĭ să aibă grijă de sănĕtatea publică sunt nepăsătorĭ în vinovata lor negligenţă ; par'că şĭ-ar fi astupat nasurile înadins.

Ne facem interpreţiĭ concetăţenilor noş trĭĭ şi cerem cu insistenţă de la administraţia comunală a oraşuluĭ, să ia grabnice mĕsurĭ în contra acestuĭ rĕŭ pentru a se înlătura astfel nenorocirĭ marĭ, ce-ar putea supraveni.

—x—

Ingropat de viŭ.— In ḑiua de 7 curent, Ghiţă Bucă din Calafat, mergênd cu carul a cără pămênt de lângă fântâna numită Ţuturóele, a săpat sub un mal la o adâncime de verĭ-o ḑece palme; dar malul a căḑut pe el şi îndată a încetat din viaţă.

Noutăţi Telegrafice

Constantinopole, 13 Septembre.

Decretul imperial, care modifică cabinetul, ḑice numaĭ că, marele vizir fiind bolnav, Sultanul a trebuit să-l înlocuiască.

Decretul sfîrşesce as-fel: „Dorinţa nóstră fiind de a rădica gloria imperiuluĭ, ne'ntemeiăm pe ajutorul divin şi pe silinţele ministeruluĭ pentru a ajunge la acest scop".

Iacă celelalte numirĭ: Ali-Saib-paşa, ocupă funcţiunile de ministru de rĕsboĭ şi de maestru al artilerieĭ; Muriff paşa, ministru al instrucţiuneĭ publice ; Ago-paşa (armean) ministru de comerţ ; Zuhdi-paşa ministru al lucrărilor publice.

Şeicul-Islam a fost menţinut.

Berlin, 13 Septembre.

Consiliul federal a consimţit să prelungéscă pentru un an durata miceĭ stărĭ de asediŭ pentru Hamburg şi Altona.

Viena 12 Septembre.

Se anunţă din Pesta că căpitanul gardeĭ urbane, Török, desminte că a primit scirea asasinatuluĭ regeluĭ Serbieĭ. Sgomotul, ce a circulat în aĭéstă privinţă, e o curată invenţiune.

Paris, 13 Septembre.

Guvernul frances a propus puterilor să lucreze pe lângă Serbia, România şi Grecia pentru a preveni orĭ-ce agitare.

Paris, 13 Septembre.

„Agenţia Havas" e în mĕsură să afirme că nicĭ o propunere formală nu s'a făcut încă în vederea uneĭ înţelegerĭ în privinţa cestiuneĭ Rumelieĭ, dar întrevorbirile sunt urmate cu multă siguranţă.

Rusia pare că a luat o óre-care iniţiativă în negociările pendinte.

Scopul evident al puterilor e să ajungă la o întrunire fórte apropiată a uneĭ conferinţe.

Constantinopolĭ, 13 Septembre.

Said-paşa, ambasador la Berlin, s'a numit ministru al afacerilor strĕine.

Roma, 13 Septembre.

Papa a acceptat rolul de mijlocitor între Spania şi Germania în cestiunea Carolinelor.

Londra 14 Septembre.

Standard ḑice că tóte puterile aŭ aderat la ideea uneĭ conferinţe, dar propunerea oficială a întrunireĭ nu se va face de cât dupĕ ce puterile se vor învoi în privinţa programeĭ cestiunilor de examinat.

Aflăm că s'a dat ordin de concentrarea corpuluĭ III de armată..

CRONICA BUCURESCEANA

Duminică 15 Septembre.

Consiliul de miniştriĭ de la Sinaia.—Precum spusesem, un Consiliŭ de miniştriĭ s'a ţinut la Sinaia sub preşedinţa Regeluĭ. S'a discutat, negreşit, asupra evenimentelor din Bulgaria şi cam ceea ce s'a hotărît se póte vedea din astea:

D. Brătianu părăsind Sinaia, a trecut la Florica fără a se maĭ abate prin Bucurescĭ.

D. Stolojan a sosit cu trenul de séră.

D. Radu Mihaĭ se duce la moşie.

Decĭ pare că miniştriĭ noştri nu 'ĭ îngrijesc de loc faptele de peste Dunare.

—o—

O mare serbare populară în grădina Cismegiŭ se va organisa pentru ḑiua de Duminică 22 Septembre a. c. în, folosul loterieĭ Ateneuluĭ. Programa acesteĭ serbărĭ se va anunţa prin afişe speciale. Afară de plata de intrare nu se va percepe nicĭ o altă plată pentru multele şi variatele petreceriĭ la carĭ va putea să ia parte orĭ şiscine.

Fără îndoélă că acéstă serbare va avea cel maĭ mare succes.

—o—

Consiliul comunal n'a putut ţine şedinţă nicĭ ierĭ nefiind complect.

—o—

D-luĭ Protopopescu directorul regieĭ.—Relativ la ceĭ treĭ agenţi care 'şĭ aŭ permis a pune tutun la nisce ţĕranĭ din comuna Bragadir, aflăm că aŭ fost destituiţi, în urma constatăreĭ făcute conform celor publicate în ḑiarul nostru.

Acum se vorbesce că şeful acelor agenţi, anune *Bogdan*, ar fi pus la cale pe aceĭ foştĭ agenţi să pună tutunul la ţĕranĭ.

Atragem seriósa atenţiune d-luĭ director al regieĭ, fiind siguri că va pedepsi pe culpabil, în cas dacă se va adeveri.

—o—

„Universul" pe ḑiua de ierĭ s'a tras în numĕr de 11,000 exemplare din carĭ n'a rĕmas nici unul, de leac. Pentru ḑiua de aḑĭ se trag 12,500 exemplare. *Universul* publică sciriĭ complecte şi ilustraţiunĭ despre evenimentele din Rumelia. Lunĭ dimineaţă vom da un supliment cu scirĭ esacte şi amănunţite despre întîmplările din Bulgaria.

Din causa grămădireĭ de materiĭ amânăm pentru câte-va ḑile publicarea romanuluĭ *Testamentul principeluĭ Bismarck.*

—o—

Scandale popescĭ.— Intr'un numĕr trecut am publicat câte va fapte sevêrşite de douĭ popĭ de la biserica Bradu-Staicu din Capitală. Le-am publicat ca să le vaḑă Mitropolitul şi să pedepséscă pe vinovaţĭ, d'ar până acum n'am vĕḑut nicĭ un resultat.

A ajuns decĭ un adevĕrat scandal la noĭ purtările popilor, Religiunea în mâna lor nu maĭ e de cât o jucărie însă care costă banĭ pe popor, banĭ strânşĭ cu sudorĭ de sânge. E sfântă şi curată legea luĭ Cristos, şi va fi bună pentru tóte veacurile, dar nu e pentru astfel de mâinĭ carĭ o murdăresc.

In privinţa preotuluĭ Teodor Pârvulescu de la biserica Bradu Staicu iată ce ni se maĭ scrie:

„Acest popă e adus de mitropolit de la ţară; îndată ce se vĕḑu aci şi basat pe protecţiunea mitropoliteluĭ, a prins curagiŭ în cele rele ; într'un an şi câte-va luni a sĕvêrşit o mulţime de fapte neiertate misiuneĭ luĭ, precum felurite calomniĭ persecuţiĭ scrisorĭ anonime etc. Intr'un rând a bătut un copil de evreŭ astfel în cât la moment copilul a fost apucat de epilepsie. In alt rând s'a lăudat că are să omóre un om. S'aŭ dat petiţiĭ la mitropolit dar nu numaĭ că nu i s'a făcut nicĭ o observaţie ci i s'a dat şi rangul de spion printre preoţĭ. In acéstă funcţie acum umblă tótă nóptea prin cârciumĭ însoţit de încă treĭ patru de misiunea şi caracterul luĭ, despre care vom vorbi maĭ târḑiŭ."

Acestea şi altele încă ni se scriŭ d'un domn care nu se dă în lăturĭ a dovedi afirmările sale. Avem noĭ însă fapte cu totul alt-fel scandalóse pe carĭ le vom publica în curând.

Le vom adresa publiculuĭ, căcĭ altuia n'avem cuĭ.

—o—

Un furt.— Ierĭ de către femeia Maria Ghitescu, s'a furat de la d. Nae Theodor antreprenorul bufeteluĭ de la soséua Kiselef, 5 pahare marĭ, 4 pahare micĭ şi 9 linguriţe de argint; mobilul furtuluĭ a fost că numita femeiă vroia să facă rĕŭ unuĭ chelner de la bufet.

Lucrurile furate s'aŭ găsit în délul Spireĭ la o prietină a aceleĭ femeĭ.

Femeia Maria Ghitescu se află arestată.

—o—

Impuşcat.—D. Alecsiu, din calea Văcărescĭ, a fost împuşcat Vinerĭ de un cumnat al sĕŭ. Victima, cu tóte să are douĕ rănĭ, starea sa nu este gravă.

ACTE OFICIALE

* D. G. Costachescu, fost agent de control al spirtóselor s'a numit în acéstă calitate la fabrica Tibana, în judeţul Iaşĭ.

* D. C. Constantinescu s'a confirmat în funcţiunea de agent de control al spirtóselor la fabrica Botoşanĭ.

* D. Luis Mendl, consul al Suedieĭ şi Norvegieĭ, cu reşedinţa la Galaţĭ, reîntorcându se din concediŭ, a reluat gerarea afacerilor consulatuluĭ regal.

* Exc. Sa D. Hoorickx, trămisisul extraordinar şi ministru plenipotenţiar al Belgieĭ, întorcêndu se din concediŭ a reluat direcţiunea Legaţiuneĭ regale.

* Exc. Sa. D. comite Tornieli, trămis extraordinar şi ministru plenipotenţiar al Italieĭ plecând în concediŭ, D. marchis A. G. di Bisio va conduce Legaţiunea regală în calitate de însărcinat de afacerĭ.

Cartea Vieţeĭ

Plăcerea

Este contra otrava vieţeĭ, e balsamul relelor.

Un om care ar trăi tot posac se îndobitocesce, cum se îndobitocesce şi cel ce se dă fără frĕŭ la plăcere.

Bucuriile ce ne dă plăcerea sunt mărite în noĭ de imaginaţie, şi noĭ, pregustându-le, încercăm mulţumirĭ pe care nu le maĭ simţim dupĕ ce le-am gustat.

Un observator fórte fin, a pus sub ochiĭ tinerilor aceste observărĭ:

„Un tênĕr să se convingă de adevĕrata plăcere este ce-va liniscit, nu o ameţélă de cap ; o uşurare a cugetărilor, nu o cugetare maĭ mare ca cele-alte ; că cel care are astă ḑi o plăcere mare, mâine o găsesce prostéscă şi cere şi maĭ mare pe a doua ḑi ; şi încet încet, nu maĭ găsesce nimic care să'l mulţuméscă, vrea ceva, şi nu scie ce: aşa în cât e melancolic pretutindenĭ, şi îmbĕtrânesce la douĕ-ḑecĭ şi cincĭ de anĭ."

Entusiasm bulgăresc

Ḑiarul „Slaveanine„ din Rusciuk scrie: „Ḑiarele române sunt fórte îngrijate cu ceea ce se face, şi maĭ cu sémă pentru viitorul Bulgarieĭ. Ele înţeleg bine că dacă aḑĭ s'a făcut uniunea cu Rumelia apoĭ bulgariĭ *cu înlesnire* vor putea face uniunea cu Dobrogea."

Noĭ credem că acéstă opiniune nu este a întreguluĭ popor bulgar, ḑice „Telegraful", căcĭ alt-fel nu l'am felicita. Consiliem însă pe ceĭ de la fóia din Rusciuk, să rĕmâie în beţia entusiasmuluĭ actual, să nu maĭ tórne atâta bĕutură de speranţe prea dulcĭ, căcĭ atuncĭ îşĭ vor perde raţiunea şi vor perde póte şi acea ce aŭ.

Un alt ḑiar bulgar *Napred*, scrie următórele: România a călcat vechea prietenie de vecină; ea ne-a răpit Arab Tabia fără ca noĭ să fi făcut cea maĭ mică încercare de a o apăra. Nu scim ce are de gând a face guvernul nostru, dar este dator a apăra prestigiul naţional. România ne-aŭ luat Arab-Tabia, trebue ca să o reluăm cu orĭ-ce preţ.

Foiţa „Universului"

96

Bucătarul Regelui

PARTEA DOUA

VII

(Urmare)

— Da părinte. Am fost fórte nenorocit în familie. M'am însurat de douĕ orĭ: întâia nevasta avea o aplecare nespusă pentru pajĭ; Dumneḑeŭ o chemă la dênsul, şi scăpaĭ de o supărare. Dar îmĭ rĕmânea o fată, şi fu necesar să mĕ însor a doua óră. A doua nevastă a mea iubesce militariĭ; şi cum donna Ana de Acuna...

— Vedeţĭ să nu judecaţĭ aspru pe nevasta d-vóstră.

— Aspru?... Oh! dacă n'aş fi sigur că nevastă-mea are relaţiĭ vinovate cu majorul don Juan de Guzman, m'aţĭ vedea óre aşa de desperat?

— Don Juan de Guzman! exclamă părintele Alliaga îngălbenindu-se... Eŭ am cunoscut un Juan de Guzman care servia în cavalerie... De ce vărstă să fie omul acesta?

— Trecut de patruḑecĭ de anĭ, de şi arată mult maĭ puţin.

Părintele Alliaga rĕmase cât-va pe gândurĭ şi tăcu.

— Juan de Guzman reluă el, este aşa dar în bune legăturĭ cu aventuriera de care vor să se foloséscă şi maĭ este apoĭ în relaţiĭ cu nevasta d-vóstră?

— Da, părinte.

— Nevasta d-vóstră a bănuit óre că 'ĭ cunósceţĭ greşalele?

— Nu, părinte.

— Bine. Continuaţĭ a vĕ purta ca şi cum n'aţĭ sci nimic?

— Da, părinte.

— Ce are de gând să facă ducele de Lerma cu femea aceea?

Montino spuse părinteluĭ Alliaga tot ooo a ce se raporta la sarcina pe care i-o dăduse ducele de Lerma.

— Până la ce punct póte ajunge degradarea! exlamă Marele Inchisitor: tóte mijlócele sunt bune! Ascultaţĭ Montino, vorbiţĭ aicĭ nu numaĭ preoteluĭ, duhovnicul regeluĭ, ci şi Mareluĭ Inchisitor.

Montino simţĭ că i-se îndoia gróza pentru că părintele Alliaga 'şĭ scimbase înfăţişarea şi glasul.

— Am venit la d-vóstră, părinte, ca să caut ajutor şi protecţie.

— Şi eŭ nu vi-le refus ; dar aţĭ păcătuit mult, şi spre a îndrepta rĕul ce aţĭ făcut, nu e alt chip de cât d'a face mijlocitorul prin care virtutea să triumfe asupra viţiuluĭ.

— Sunt gata să vĕ ascult, părinte.

— Să vorbim de nepotul d-vóstră: ce e tânĕrul acesta?

— Acest tênĕr, părinte, nu 'mĭ e nepot, adăogă Montino, care continua a tremura ca o frunză.

— Nu vĕ e nepot?,..dar de ce se dă drept atare?

— Pentru că crede că 'mĭ este.

— Spuneţi-mĭ ce sciţi, în privinţa acestuĭ tênĕr.

Voiŭ încrede înţelepciuneĭ vóstre un secret teribil de familie, ḑise Montino scoţând scrisórea fratéluĭ sĕŭ Pedro, pe care nepotul sĕŭ i-o adusese cu o séră maĭ înnainte.

— Voiŭ ţine acest secret sub pecetia spovedanieĭ, reluă călugărul.

Montino dete scrisórea părinteluĭ Alliaga, care se sculă şi se duse s'o citească lângă feréstră, o citi şi o reciti, apoĭ se întórse la bucătar.

— Aĭ maĭ arătat cui-va scrisórea asta? ḑise duhovnicul regeluĭ, dând cu mare părere de rĕŭ scrisórea bucătaruluĭ.

— Da, părinte, uneĭ dame.

— Şi cine e acéstă damă?

— Donna Clara Soldevilla.

— Acest tînĕr a maĭ venit la curte?

— Nu, părinte.

— Atuncĭ... cum scie donna Clara?

— Nu sciŭ, dar el e fórte bine cunoscut la palat.... Cred şi am aprópe şi probe, că donna Clara e vĕlul sub care se ascund alte amorurĭ.

— Ce vreţĭ să ḑiceţĭ?.... explicaţi-vĕ.

— Regina....

— Ce ḑiceţĭ de regina?

— Regina.... iubesce pe nepotul meŭ.

Ce va sinistru străluci în ochiĭ călugăruluĭ.

— Regina, ḑiceţĭ, iubesce pe acest tînĕr?

— Sunteţĭ apópe sigur.

— Proba! proba!

— Nu o pot da acum, dar v'o voiŭ da.

— Dacă mi-o veţĭ putea procura, vĕ voiŭ îndoi averea.

Montino aruncă asupra călugăruluĭ o căutătură rătăcită., turburarea luĭ crescu văḑênd ochiĭ marĭ negri aĭ călugăruluĭ care părĕŭ că vroiaŭ să 'l mănânce. Nu maĭ era privirea liniscită, nepăsătóre de maĭ înainte, ci o privire neliniscită, plină de mânie în care se agitaŭ multe pasiunĭ.

— Aţĭ ḑis, repetă cu un glas răguşit, că regina....

— Da, cel puţin cred, cum cred că am şi probă; dar voiŭ cerceta....

— Oh! da! cercetaţĭ... dar e cu neputinţă, adăogă ca şi cum şĭ-ar fi vorbit sie-şĭ duhovnicul regeluĭ. Cu tóte astea femeile....

— Femeile sunt tóte capricióse, părinte... dovadă nevastă-mea.

— Nevasta d-vóstră...nevasta d-vóstră... nu mi-aţĭ spus că 'l cunósce de aprópe pe don Juan de Guzman?

— V'am spus, părinte.

— Şi în ce mod a ajuns acest om la gradul de maior?

— Prin favórea luĭ don Rodrigo Calderon.

— Şi acest om care se bucură, de favórea luĭ don Rodrigo Calderon, a sciut să 'ţĭ amoreseze nevasta?..... veghiaţĭ asupra eĭ.

— N'ar fi maĭ bine ca sfinţia vóstră, care sunteţĭ mare închisitor, să puneţĭ să se închidă acest om?

(Va urma)

Em. Fernandez y Gonzales.

Scenele din Palermo

Cu ocasia holerei.

Nóptea trupe de palermitanĭ veghiază înnarmaţĭ ca să spioneze pe ceĭ ce aruncă otravă şi să ucidă pe vrăjitori!! In teritoriul Calsa a fost o ciocnire între forţa publică şi popor. Forţa publică se purtă cu linisce şi cu energie.

* * *

In straga Lungo, un sărac scăpă ca prin minune din causa alarmeĭ produse în locuitorĭ de o împuşcătură ce plecă dintr'un balcon.

Un tînĕr aparţinênd Cruceĭ Albe trecênd în trăsură pe strada Papireto, abia scăpâ neatins de douĕ focurĭ de revolver, ce se trasceră într'ênsul.

Cea maĭ mare parte a casurilor nu sunt denunţate şi nu 's îngrijite din pricina neîncrederei în doctorĭ.

* * *

Intr'unele uliţĭ nisce ómenĭ ce mirosiaŭ nisce sticluţe fură atacaţĭ şi bătuţĭ.

Un tînĕr dintr'o familie bună fu omorît.

Douĕ casurĭ aŭ fost denunţate, dar când se duseră să ia pe bolnav, uşile eraŭ închise şi bolnaviĭ fuseseră transportaţĭ aiurea. Şi unde aŭ fost duşĭ? De sigur în tr'alt cartier unde vor răspândi bóla.

Incă de la început domni sistemul ascunderei. Eraŭ póte 20 de atacaţĭ şi se ascundeaŭ 15; uniĭ fură găsiţĭ pe sub paturĭ şi până acum nu se sciŭ unele circumstanţe relativ la isbucnirea bóleĭ. Nu se póte afla că este un om atins de holeră de cât atuncĭ când nu maĭ e mijloc de a scăpa; aşa că dintre ceĭ atinşĭ, maĭ bine de jumĕtate mor.

Consiliŭ practic

Şampanie cu miere.— Etă o reţetă pe care o găsim în „Cultivatorul“:

Luăm o cantitate óre-care de miere şi o disolvăm în apă până ce soluţiunea e de dulcéţa uneĭ cafele negre dulcĭ. O punem apoĭ să fiarbă şi 'ĭ culegem spuma până ce nu se maĭ ridică la suprafaţă nicĭ o necurăţenie.

Turnăm apoĭ lichidul într'un vas de lemn, şi după ce s'a răcit adăogăm o bucăţică de drojdie şi o lăsăm să fearbă 6 ţile la 10° căldură saŭ 3 ţile la 15°.— Atuncĭ strecurăm prin pâslă saŭ douĕ pânze puse una d'asupra alteia şi umplem apoĭ sticle de vin tarĭ, cu dopurile bine astupate şi legate ţeapăn de corpul sticleĭ ca să nu facă explosie.— Sticlele ast-fel preparate le punem d'o parte în pivniţă. După 4 saŭ 6 săptămênĭ putem proba a céstă bĕutură ce se conservă anĭ întregĭ— La deschiderea sticlelor trebue să băgăm de sémă să nu sară dopul şi să ţîşnéscă afară o mare parte din lichid.

O dată învĕţat cu vinul acesta, cu greŭ se maĭ desvaţă cine-va.

Cum 'şĭ-a ucis ţiganul ţiganca

Snoavă

Unuĭ ţigan i-se îmbolnăvise ţiganca, rĕŭ: nu maĭ mânca, nu maĭ bea, numa bolea înt'una.

Ţiganul, biet, sta la capul eĭ d'o apăra de muşte, că era vară şi zbârniaŭ muştele bătu-le-ar Dumneţeŭ, de colo până colo, când pe nasul ţiganuluĭ, când pe fruntea ţigăncĭĭ. Ţiganul se apăra el şi pe el, că nu putea răbda să 'l gâdile musca la nas, da maĭ mult o apăra pe nevastă sa din pricină că ea, săraca, era bolnavă.

O muscă, maĭ a draculuĭ, zbârnâi ce zbârnâi şi bîzzz!.....pe fruntea ţigăncĭĭ.

Uşĭ! blestemato! ţicea ţiganul apărând cu mâna. Dar musca zbura şi iar venea de se punea pe fruntea ţigăncĭĭ.

— Ce?.... iţĭ baţĭ joc de sufletul meŭ aĭ, afurisito?... ia să staĭ niţel... staĭ de!... nu sbura, să vorbim noĭ amândoĭ... Aşa!.. Să staĭ acolo niţel, că numa bine te-aĭ pus...

Şi ţiganu în vârful degetelor dă fuga de pune mâna pe baros, se întórce cu el şi poc!... în capu nevesti-si, pe care o şi omorî, gândind că omóră musca.

Şi cu chipu-ăsta remase ţiganu vĕduv şi vĕduv muri că nu i-a maĭ ars de însurătóre... gustase o dată din papară.

Dumitru Stăncescu.

Tip. Română-Italiană Calea Dorobanţilor No. 8, Bucurescĭ, esecută 100 Cărţĭ de Visită cu preţul de la leĭ 1.80 până la leĭ 2.50.

RESBOIUL TURCO-BULGAR

DIN BULGARIA

Turcĭ din Rumelia aŭ depeşat la Constantinopol şi în alte părţĭ că eĭ se mulţumesc cu domnia luĭ Alexandru al bulgarilor şi să nu se maĭ facă versărĭ de sânge. Ţiarul turcesc *Hilal* îndémnă pe turcĭ să recunóscă pe Alexandru I de suveran de óre-ce toţĭ turcĭĭ carĭ se află în Bulgaria trăesc linisciţĭ şi nesupĕraţĭ de nimenĭ.

Pe de altă parte se vestesce că tocmaĭ turcĭĭ sunt aceea carĭ nu aŭ să priméscă stăpânirea bulgară peste Rumelia şi de ja aŭ şi început a se forma dintre dênşiĭ bande armate carĭ să se împotrivéscă bulgarilor. Se ţice că în casul când Turcia n'ar voĭ să încépă rĕsboiul aşteptând hotărîrea puterilor, totuşĭ va tocmi bande de arnăuţĭ şi başĭ-buzucĭ ca să facă resboĭ ascuns rumelioţilor.

In cas de rĕsboiŭ regulat bulgariĭ nu pot rădica maĭ mult de 30 de miĭ de ómenĭ; voluntarĭ pot să aibă cât de mulţĭ, eĭ nu pot servi de nimic, ba maĭ mult, ar încurca armata regulată, de óre-ce eĭ nu sunt deprinşĭ cu armele şi cu disciplina.

Deja bandele de voluntarĭ aŭ şi început să fure oĭ şi vacĭ pe carĭ le frig pe câmpurĭ; acésta împuţinéză în ómeniĭ pacînicĭ entusiasmul pentru marea Bulgarie.

* * *

Armata turcă a trecut graniţa rumeliotă pe lângă satul Kirzik. Agitaţiunea e mare în tótă Bulgaria.

Se telegrafiază din Varna. că acolo aŭ sosit din Cotiol 1500 de voluntarĭ Macedonenĭ.

Din Tutrakan a plecat un vapor cu 150 voluntarĭ, ducênd cu dênşiĭ un drapel roşiŭ, împodobit cu florĭ.

Din Rusciuk iarăşĭ aŭ plecat douĕ sute voluntarĭ pentru Lom-Palanca. Să ascéptă din Silistra sosirea unuĭ transport cu 500 voluntarĭ.

Numaĭ în ţiua de 14 Septembre s'aŭ format în Sofia şése sotniĭ de voluntarĭ, D. P. R. Slăveicoff a plecat la Plovdin. unde este chemat a face parte din guvernul apărăreĭ.

La Trutakan s'a adunat suma de 6.000 leĭ, în ţiua de 12. Acéstă sumă s'a distribuit voluntarilor, dându-se câte 30 leĭ fie-căruia.

La Seintanchioi şi împrejur s'aŭ ivit nisce bande armate de musulmanĭ avênd o atitudine ostilă faţă cu populaţia creştină. In Filipopole a sosit din acea regiune o deputaţie de creştinĭ cu femeĭ şi copiĭ cerênd desarmarea bandelor. S'aŭ trimis imediat în direcţia arĕtată forţe bulgare pentru a împedica desordinea.

S'aŭ prins la Rasgrad 15 turcĭ, cari a ţîţaŭ populaţiunea musulmană spre rĕscólă; *Ocrujnoi nacialnic* telegrafiază la Sofia întrebând dacă trebuie să fie judecaţĭ de consiliul de resbel.

Trupele turcescĭ, precum am ţis, aŭ ocupat treĭ sate rumeliote, aprópe de graniţă pentru a afirma drepturile Turcieĭ, dar ele nu vor înainta înainte ca Pórta să se înţelégă cu puterile.

Tóte liceele din Bulgaria sunt închise. Din liceul Lom-Palanca aŭ dispărut toţĭ elevĭĭ din clasele superióre dimpreună cu profesorĭĭ lor.

Bulgariĭ spun că ţiarele turcescĭ din Constantinopole sfătuesc pe pórtă a nu face nicĭ un resbel în contra Bulgarilor; ci să închee un aranjament de-a dreptul cu Bulgaria, fără a maĭ asculta de cutare saŭ cutare putere.

Damele din Rusciuk aŭ format un comitet de bine-facere care va avea de scop a aduna ajutóre pentru causa unireĭ celor douĕ Bulgariĭ. Subscierile sosesc în mare numĕr.

Bulgariĭ vor face apel către poporul frances spre a-ĭ cere sprijinul moral. D. Caraveloff ar fi promotorul aceleĭ ideĭ.

In districtul Razgrad aŭ fost prinşĭ 2 turcĭ cari ar fi umblat din sat în sat şi ar fi îndemnat poporaţiunea musulmană la rĕscólă. Eĭ aŭ fost trimişĭ înaintea tribunaluluĭ militar.

Oficeriĭ ruşĭ din Rumelia s'aŭ dat acum de partea bulgarilor.

In oraşul Sliven s'aŭ strâns până acum 8000 voluntarĭ.

In Dobricĭ s'aŭ adunat într'o ţi 3000 fr. pentru causa naţională.

D-niĭ Bobcef şi Madjoroff, foştĭ miniştriĭ de justiţie şi finance, aŭ fost isgoniţĭ din Rumelia de guvernul provisoriŭ.

In Rumelia, la fruntaria turcă, se află 15.000 armată regulată bulgară. In interiorul provincieĭ, afară de insurengţiĭ cari întru nimic nu sunt maĭ jos de cât armata regulată, tótă poporaţiunea care este în stare să pórte arma este pusă pe picior de resbel.

Doctorul Stranski, preşedintele guvernuluĭ provisor, a dat următórea proclamaţiune în Filipopoli către toţĭ rezerviştiĭ de la 18 până la 40 anĭ:

„*Fraţilor*,

„Pasul este făcut şi unirea cu Principatul bulgar, sub sceptrul principeluĭ Alecsandru, este deja proclamată. De la braţele, puterile şi patriotismul vostru, patria şi poporul aştéptă cele maĭ marĭ sacrificiĭ, fără carĭ ţéra s'ar expune la cel maĭ mare pericol. Fie-care din voĭ, în curs de 40 ore după afişarea presenteĭ proclamaţiunĭ, este dator a se duce la comandantul drujineĭ sale, în deplină uniformă şi înarmat, până la a doua dispoziţiune din partea comisiuniĭ.

In Rusciuc se crede că Austriacĭĭ vor străbate prin România pentru a trece spre Balcanĭ. Acéstă afirmare a unuĭ corespondent din Rusciuc credem a o putea numi absurditate.

In Paris se crede că principele Alecsandru va fi proclamat rege al mareĭ Bulgariĭ şi că se va căsători cu o principesă rusă din casa Romanoff.

DIN TURCIA

Acum se vede că Turcia n'are soldaţĭ; în Constandinopele nu se află de cât vre-17,000 ómenĭ tot atâţea în Macedonia şi vre-o 6,000 ómenĭ, în Adrianopol. Sultanul nu vrea să impuţineze garnisóna Capitaleĭ din causa proprieĭ luĭ siguranţe, trupele din Macedonia sunt trebuincióse pentru stăpânirea acesteĭ provinciĭ, şi se crede că Pórta nu se va încerca să atace armata bulgaro-rumeliotă cu 7000 de ómenĭ numaĭ, câţĭ 'ĭ are la Adrianopoli.

DIN SERBIA

Mobilisarea armateĭ va fi isprăvită în douĕ treĭ săptămânĭ. Ocupaţiunea vecheĭ Serbieĭ [Macedonia] de către trupele serbe este maĭ mult de cât probabilă.

Ţiarele, fără deosebire de culóre politică, condamnă unanim procedura principeluĭ Bulgarieĭ. Aceleaşĭ ţiare contestă că în acéstă privinţă ar exista o înţelegere între Rusia, Austria şi Germania. Unele ţiare susţin că unirea Bulgarilor ar periclita interesele Serbieĭ, de óre-ce Bulgariĭ ar aspira de a lua în posesiune chiar şi ţinutul din valea Moravieĭ.

Ţiarul „Ustavnost“ cunoscut ca organ al d-luĭ Risticĭ, califică mişcarea bulgară de o întreprindere aventurósă.

Circulă sgomotul cum că în casul uneĭ conferinţe europene, puterile vor da Serbieĭ însărcinarea de a ocupa Bulgaria pentru a garanta ordinea până la o hotărîre a conferinţeĭ şi a face ast-fel posibilă executaree aceleĭ hotărîrĭ. Serbia ar primi bucuros însărcinarea cu condiţie d'ai se întinde graniţa spre Macedonia şi Bulgaria.

Din Berlin se telegrafiază că Legaţiunea sĕrbéscă a primit ordinul se angajeze pe toţĭ Sĕrbiĭ carĭ se află în Germania şi carĭ aparţin armateĭ, ca să se întórcă în Serbia.

Ţiarele ţic că dacă Bulgariĭ vor lăsa la o parte consideraţiunile ce trebue să aibă pentru vecinĭ, Serbia va uita şi ea rudenia de rasă şi, la nevoie, va interveni cu armele spre a'şĭ apăra drepturile.

DIN GRECIA

D. Delyannis prim ministru s'a dus să întêmpine pe regele la Corint pentru a-ĭ supune un decret care convócă Parlamentul.

Ofiţeriĭ grecĭ carĭ staŭ în străinătate aŭ fost rechiemaţĭ.

Trupele aŭ primit ordinul să se concentreze pe graniţă.

Societatea macedoneană din Atena pregătesce un protest contra mişcărilĭ bulgare.

Ilustraţia nóstră

—o—

Sir Enric Drummond Wolff care a a fost trimis de curând de către guvernul engles la Constantinopole pentru a se înţelege cu sublima pórtă despre chestiunea Egíptuluĭ, este fiul d-luĭ Wolff, celebrul misionar şi vicar al insuleĭ Brewers; muma sa a fost lady Georgiana Maria fiĭ ca celuĭ d'al doilea conte d'Oxfort.

S'a născut la Oxfort în 1830 şi a fost educat la Bugby.

Sir Wolff a representat ţara sa în comisiunea Europeană pentru organisaţiunea Rumelieĭ.

Nota humoristică a ţileĭ

Inţelepeiunea unui servitor

— Unde aĭ stat, dobitocule? te-am trimis la gară.

— La gară am fost, cucóne.

— Eĭ, când plécă trenu?

— Să vedeţĭ, am întrebat un funcţionar dar nemulţumit cu rĕspunsul luĭ, am aşteptat să vĕd eŭ însu mĭ la ce oră o să plece. Acum pot să v'asigur că trenul a plecat la 3 ore 52 minute precis.

ANECDOTE

Un biet ţĕran din Vlaşca, se duse la dómna V. proprietara moşieĭ.

— Sĕrut mâna cocónă, ţise el intrând.

— Bună ţiua Stane. Am auţit că ţi-a murit nevasta... mi-a părut destul de rĕŭ.

— De, cucónă; da nu mi-a fost de ajuns. Mi-a murit şi vaca.

— Nu te mâhni aşa, Stane, aĭ o grămadă de prietenĭ prin sat, o să te ajute toţĭ.

— Aşa e cucónă, am, slavă domnuluĭ, şi mĕ iubesc aşa de mult în cât mi-aŭ dat numaĭ de cât altă femeie.

— Ce spuĭ?

— Aşa cocónă, dar nu s'a găsit nicĭ unul să'mi dea o vacă.

Ultime Sciri

Bucurescĭ, 15 Septembre.

Aflăm că contele Diesbah secretar de cl. I al legaţiuneĭ Francese, va pleca Luni pentru câte-va ţile la Rusciuk.

—o—

Se ţice că d-niĭ doctorĭ militarĭ Theodori şi Fotino aŭ fost chemaţĭ telegrafic la Sinaia de către ministrul de resbel.

—o—

Se vorbesce că maĭ mulţĭ deputaţĭ sunt hotărîţĭ a cere de la cameră în sesiunea viitóre, abrogarea legeĭ din 1881 relativ la străinĭ.

—o—

„Românul“ află că d. general Fălcoianu ministrul de resbel, şi-ar fi depus demisiunea în mânele M. S. Regeluĭ.

—o—

Erĭ generalul Catargi aghiotantul M. S. Regeluĭ Serbieĭ a fost primit de către regele nostru în audienţă la castelul Peleş din Sinaia.

—o—

Vinerĭ séra cu trenul de la 5 jum., douĕ-ţecĭ de Bulgarĭ aŭ plecat la Rusciuk pentru a intra ca voluntarĭ în armata Bulgară.

—o—

Se vorbesce cum că în consiliul de ministriĭ, ţinut la Sinaia sub preşedenţia M. S. Regeluĭ, s'ar fi luat otărârea pentru mărirea contingentuluĭ trupelor din Dobrogea şi convocarea camerilor pentru 1 Octombre.

Director şi redactor: *Nicolae Procopiu*

Jocuri de Petrecere

ŞARADA de d. Jean Bibescu, loco.

Literile treĭ ne arată
Mĕsură întrebuinţată,
Iar douĕ din urma lor
Animal folositor;
Totul ne sgârie fin
Şi 'ĭ de secsul masculin.

Deslegarea Şaradeĭ din „Universul" de Dumineca trecută

Apă-sare

Aŭ deslegat:

Bucurescĭ: d-niĭ G. L. Naumescu, I. Verdeanu, R. D. Petrescu, N. Constantinescu I. Rotemberg, S. G. Cohen, Anton L. Argintoianu, B. Mărculescu, J. Mărculescu, Ştefan Mureşanu, A. Lăzărescu, Elias Iacob, I. Rosenfeld, C. N. Andreescu, Lobey Ştefan, S. Potârnicescu, V. Curtius. Daniil Ploeşteanu, M. Rădulescu, M. Teodorescu, G. Vlădescu, S. I. Pinath, I. Landau, H. Yurescu, L. Aronovicĭ, M. Roch, I. Munteanu, E. L. Goldstein, V. P. Săbăreanu, C. I. Răducanu, C. Costescu, I. St. Dessila, Torino, M. Sapatinos; D. Weinberger, R. V. Gensenstreit, M. Stoenescu, G. Demetrassu, Vitzu P. Dumitrescu, Vasilopol, G. I. Bucşănescu-V. G. Bursan, E. Melber, I. P. Slăniceanu, V. B. Bacaloglu, G. T. Bulgărescu; S. I. Mosseanu, I. G. Bursan, C. Damari, M. D. Mavrodineanu, H. Th. Găisseanu, N. Corneanu.

Domnişórele Friderica Kestenbaum, Betty Maller, Elvira Gaudianu, Eugenia Hadgi Ilie, Eleonora Borneanu, Berta Calmanescu, Rosa Diamantberger, Fani Solomonescu, Leontina Pavlovicĭ, Ana Braunstein, Emma Kaspar, Maria Batista, Elena Lăzărescu, Maria H. Ilie, Ecaterina Mirodeanu, Lelia Corban, Ecaterina M. Angelescu, Rosa Goldenberg Sara Herman, Hedviga Glodeanu, Elena Nicolescu, I. rina P. Anghelescu. Elena C. Teodorescu.

D-nele Anelli Demetrescu, Maria Purcăreanu, Garófa Manolescu.

(Va urma)

HOTEL
TRANSILVANIA

No. 8.— Strada Gabroveni.— No. 8.

— BUCURESCI —

Situat în centrul capitaleĭ şi al comerciuluĭ, de la 23 Aprilie a. c. trecut sub o nouă administraţie ce nu a cruţat nimic pentru a 'l înzestra cu tot confortul dorit. Din noŭ arangiat cu sonerie electrică, etc. Se găsesce camere cu preţurĭ moderate. Serviciul prompt şi consciincios.

Cu stimă **D. Russo.**

26-d.j.-8

Anunciŭ

S'a perdut un câine negru, mare, cu pĕrul creţ. Cine 'l va găsi să se adreseze n strada Sălciilor, No. 11, unde va primi o bună recompensă. 6—3

Mulţumire publică

Sub-semnatul, în urma a cinci cure cu Chefir-Cumis din Caucasia, de la d. dr. Luchianof, mĕ simţ fórte bine întremat, revenindu mĭ un bun apetit care m'a făcut a căştiga 3 oca la greutate, în timp de 20 ţile.

Nicolae Ionescu.
Calea Crivitei No. 140.

LIBRĂRIA UNIVERSALĂ
LEON ALCALAY
No. 18.—Calea Victorieĭ.—No. 18.

Asortiment complect de cărţĭ scolastice, române, francees, latine, germane şi helene, cât şi orĭ-ce obiecte necesare de scris, desemn, pictură şi studiŭ. *Preţurĭ convenabile.* 15—2—15

Tribunalul Ilfov

Secţia notariatulnĭ
Dosaru No. 1818/85

La 12 Octombre 1885 licitaţie de bună văie pentru vêndarea (simigiria, cârciuma si curelăria) din calea Victorieĭ No. 98, colţu cu calea Dorobanţilor, vis a-vis de Cişméua Roşie, cu 2 faţade: 15 metri în calea Victorieĭ şi 32 în calea Dorobanţilor.

MARE ASORTIMENT
DE
SĂPUNURI SUPRA-FINE
IN CUTII ELEGANTE

			Leĭ	Banĭ
Săpun	de Guimauve et famille.	Bucata	—	50.
„	de Ninon de l'Enclos.	„	—	60.
„	à la Rose	„	—	70.
„	cu fiere pentru a scóte orĭ ce pată.	„	—	70.
„	cu mosc bucata într'o elegantă cutie	„	—	80.
„	cu Patchouly „ „	„	—	80.
„	cu violette extrafin	„	—	90.
„	cu suc de laitue, ambalaj fórte luxos. . . .	„	1	—.
„	Bouquet Maubert, cu miros din cele maĭ puternice, ambalaj fórte luxos	„	1	20.
„	Pompadour cu un miros plăcut şi durabil, ambalaj fórte luxos	„	1	20.
„	supra-fin cu Héleotrope	„	1	20.
„	cu Gold Cream. Acest săpun de un miros suav şi durabil, dă mâinilor şi feţeĭ o moliciune nespusă, face să dispară în scurt timp petele de pe piele, făcênd'o albă ca isvorul	„	1	50.
„	Rose. Acest săpun de o fineţă nespusă e preferabil orĭ-căruia altul pentru mirosul şi calităţile sale igienice	„	2	—.

LA SATININE

Nouă şi importantă descoperire recomandată de tóte celebrităţile medicale. Remediŭ infailibil contra tuturor afecţiunilor pieleĭ.

Acest săpun are un miros suav şi se întrebuinţézĕ ca şi săpunul ordinar, dar nu trebue să ne spălăm de cât cu apă săpunată. Nu trebue să se întrebuinţeze oţeturĭ de toaletă într'acelaşĭ timp şi pe urmă.

Intrebuinţarea constantă a acestuĭ săpun împiedică infailibil încreţiturile premature ale feţeĭ.

Model mic	Bucata	—	60
„ mijlociŭ	„	1	20
„ mare	„	2	—

NB. Tóte săpunurile menţionate se află câte 3 bucăţĭ într'o cutie elegantă; cine va cumpĕra o cutie se bucură de un scădĕmênt de 5 la sută.

Se vinde numaĭ la Administraţia ziaruluĭ „Universul". Calea Dorobanţilor No. 8, în dosul Episcopieĭ, Bucurescĭ.

GLORIA ROMANIEI
Cea maĭ bună hârtie de ţigarete, şi adevĕrată
PRODUCTIUNE FRANCESA
A CASEI I. SABATOU (PARIS)
(Sistem brevetat)

Care, în urma analiselor făcute la *Paris* şi *Bucurescĭ* s'a constatat că e una din cele maĭ bune.

☞ Atragem atenţiunea fumătoruluĭ, atât asupra calităţiĭ cât şi asupra moduluĭ practic cu care se *detaşézĕ foiţa din caet fără a o atinge.*

☞ A se observa pe fie-care foiţă numele I. Sabatou.

Depoul general la d-nul A. KEPICH
calea Victorieĭ 15bis.
şi de vĭndare la debitele de tutun.

LICEUL „ALECSANDRI"
(fost Institutul „Heliade")
Strada Armeană, No. 1, Bucuresci.

INTERNAT SI EXTERNAT
Cursurĭ primare şi liceale. — Preparaţiunĭ pentru bacalaureat şi scolĭ speciale.
Local anume clădit pentru Institut.

Dormitóre şi sălĭ de studiŭ spaţióse şi bine aerate; tóte condiţiunile igienice de aprópe şi serios observate. — Băĭ în institut, calde şi recĭ. — Aparat de sudaţie, duşĭ, etc. — Gimnastică de iarnă. — Gimnastică de vară — Infirmerie — Refectoriŭ organisat după sistemul cel maĭ noŭ. — Bibliotecă. — Museŭ cu obiecte de studiŭ. — Grădină botanică.

Cursurile se fac conform programelor oficiale.

Limbele francesă şi germană sunt obligatorie, cele-l-alte rĕmân facultative.

Liceul posedă un bogat material pentru cercurile de intuiţiune şi profesoriĭ daŭ cunoscinţelor matematice şi naturale, o întindere reclamată de progresul sciinţelor positive.

Studiile Liceuluĭ coprind următórele secţiunĭ:

1. Cursul primar complet cu limba francesă şi germană obligatorie;
2. Cursul liceal;
3. Preparaţiunĭ pentru examenele scóleĭ militare, comerciale şi bacalaureat.

Plata anuală variază de la 5 0 leĭ la 1,500 leĭ dupe etatea şi clasa ce frecuentă elevul.

Prospecte deslusitóre se trimit prin postă la orĭ-ce cerere.

Pentru informaţiunĭ a se adresa de la orele 8—10 a. m. şi de la 4—6 p. m. la cancelaria Liceuluĭ

Director-Proprietar: ST. VELLESCU.

Recomandaţie

Sub-semnatul declar că după o suferinţă de treĭ anĭ de reumatism la picióre, şi după ce am perdut orĭ-ce speranţă de a mĕ maĭ însănătoşi, m'am adresat d-neĭ **Anna Baraş** din strada Biserica Antim No 15, care printr'o simplă cură 'mĭ-a restabilit sănătatea în scurt timp, în cât mĕ simt dator a 'ĭ esprima recunoscinţa mea cea maĭ adâncă şi a o recomanda tutulor suferinzilor de asemenea natură.

8—2—5 *N. Ionescu*, str. Sabinelor, 47.

Alcool de minta piparata specific superior contra indigestiilor, durerile de stomac, durere de inimă şi de cap. Băutură fórte igienică şi întăritóre în timpul marilor călduri ale vereĭ. Cel maĭ bun dintre alcoolurile cunoscute, fiind destilat din foĭ de mintă próspete şi nu făcut cu esenţă cum se face de obiceiŭ leĭ 2.50.

Se vinde numaĭ la Administraţia „Universuluĭ", Calea Dorobanţilor, No. 8, în dosul Episcopieĭ, Bucurescĭ.

CURSUL BUCURESCI

CASA DE SCHIMB
TOMA ŢACIU
No. 60. Strada Lipscani, No. 60.
Pe ţiua de 13 Septembre 1885.

	Cumpăr.	Vêndute
5% Rentă Amortisabile .	92 —	93 —
5% Rentă Rom. perpetuă.	88 —	89 —
6% Obligaţiĭ de Stat . .	87 —	88 —
6% „ C. F. R. R.	102 —	103 —
5% „ Municipale .	72 —	73 —
10 fr. „ Caseĭ p. 300 l.	212 —	215 —
5% Scr. funciare Rurale.	85 —	86 —
7% „ „ „ .	101 —	102 —
5% „ „ Urbane.	79 1/2	80 1/2
6% „ „ „ .	90 —	91 —
7% „ „ „ .	96 —	97 —
Im. cu prime Buc. 20 l. buc.	32 —	33 —
Acţ. Bănc. Naţ. a Rom. 500 l.	— —	— —
„ Soc. Cr. Mob. Rom. 250 l.	— —	— —
„ „ Rom. de Cons. 500 l.	— —	— —
„ „ de Asig. D.-R. 200 l.	— —	— —
„ „ „ Naţionale 200 l.	— —	— —
5% Municipale nuoĭ. . .	86 —	87 —
Acţ. Banca Prevederea. .	— —	— —
DIVERSE		
Aur contra Argint. . . .	14 —	14 1/4
„ „ Bilete bancă.	14 —	14 1/4
Florinĭ Wal. Austr. . . .	2 02	2 04
Mărcĭ Germane.	1 23	1 25
Bancnote francese	99 1/2	100 1/2

Dr. L. Robinson
DENTIST

Strămutându'şĭ domiciliul din Berlin în Bucurescĭ, anunţă că locueşte str. Smârdan No. 29. 12—6

Pastile pentru recastigarea adjutorde sanatăţi barbatilor minune

grabnic şi durătorŭ pentru barbaţi de orĭ-ce vêrstă, carĭ au devenit nenorociţi in urma onaniei şi unuĭ traiŭ liberŭ, cautând putere nouă. Una dosă din aceste pastile care é suficientă pentru uă cură de 24 dile aducênd in general un succes satisfăcĕtorŭ costă 15 Francĭ incl. instructia intrebuintărei.

A capăta **veritabil** numai cênd comândele se vor adresa directŭ către **Compania germană sanitară**, Lindenstrasse 12, **Berlin** (Germania). — Comândĭ contra inaintăriĭ costuluĭ se efectuéză promptaminte şi intr'un mod **cu totul discretu.**

Fleur du bouquet de Noce pentru înfrumuseţarea peliţeĭ; frumuseţea şi juneţea eternă. Acéstă preparaţie e alésă, dă imediat, chiar la prima întrebuinţare o moliciune delicată, o albéţă de marmură, înfăţişérea şi parfumul crinuluĭ şi al roseĭ, figureĭ, braţelor, gâtuluĭ şi mânelor, înlătură petele de roşéţă şi de sóre, şi tóte nefrumuseţile peliţeĭ, redă feţeĭ arse brune de sóre colórea primitivă. Miracol de frumuseţe, peliţă încântătóre, isvor de juneţe. Flaconul leĭ 5.

Se vinde numaĭ la Administraţia „Universuluĭ", Calea Dorobanţilor, No. 8, în dosul Episcopieĭ, Bucurescĭ.

Regenerator al pĕruluĭ
De Fraţii RIZZI

Acéstă preparaţie, fără să fie o tinctură redă progresând culórea primitivă a pĕruluĭ luerând d'a dreptul şi treptat asupra bulbilor, întărind rădăcina pĕruluĭ, facênd móle şi oprindu'ĭ căderea; îĭ redă tóte puterile organice perdute din causa vre-uneĭ bóle a vêrsteĭ etc. nu pătézĕ rufăria. Din causa acestor calităţĭ se recomandă continuarea întrebuinţărcĭ luĭ deja primită şi în străinătate, recunoscêndu-se ca cel maĭ bun **Regenerator** şi ca cel maĭ eftin.

Leĭ 5 flaconul.

Se vinde numaĭ la Administraţia „Universuluĭ", Calea Dorobanţilor, No. 8, în dosul Episcopieĭ, Bucurescĭ.

Poleitor instantaneŭ

pentru aur, argint, aramă, pacfond, bronz, alamă. Flaconul leĭ 1.20.

Se vinde numaĭ la Administraţia „Universuluĭ", Calep Dorobanţilor, No. 8, în dosul Episcopieĭ, Bucurescĭ.

Editura Tipografieĭ Română-Italiană, **Luigi Cazzavillan**, Calea Dorobanţilor, No. 8.—Bucurescĭ.

ANUL II 321 SUPLIMENTUL UNIVERSULUI.—5 bani exemplarul MARȚI. 17 SEPTEMBRE 1885

UNIVERSUL

FOAIA POLITICA ILUSTRATA

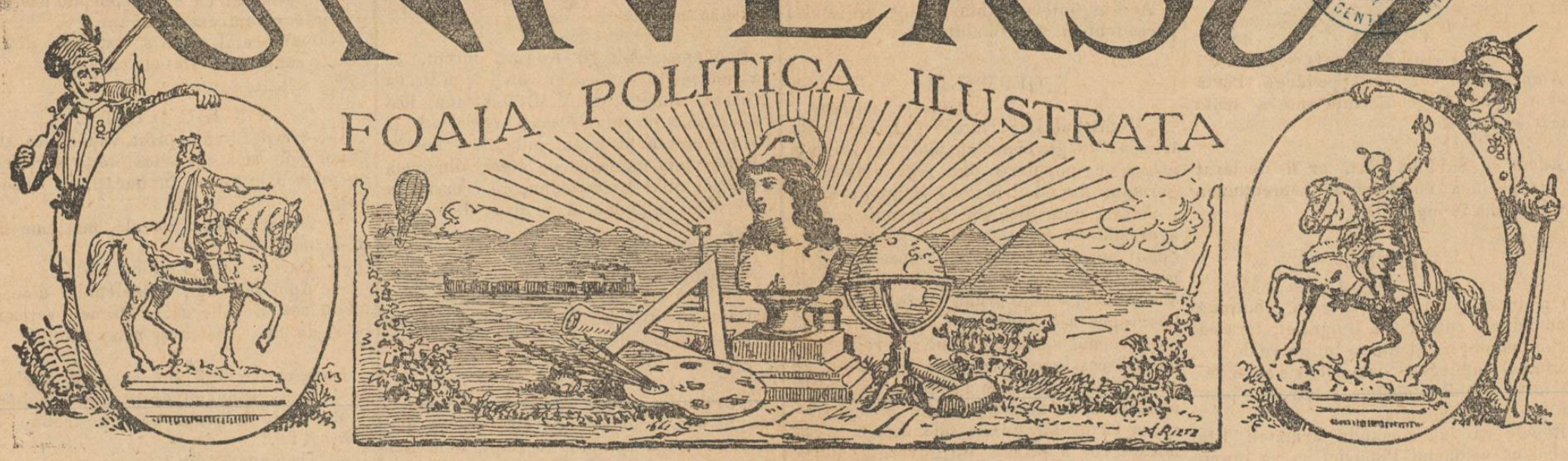

ABONAMENTE:

Pe an: In tótă România leĭ 18.—
6 luni: „ „ „ 9.—
3 luni: „ „ „ 4.50

Apare în tóte ḑilele de lucru la 7 ore diminéța.

REDACȚIA ȘI ADMINISTRAȚIA:
CALEA DOROBANȚILOR. No, 8. BUCUREȘCI.

Inserțiunĭ și reclame 2 leĭ linia.
Anunciurĭ pe pagina 4-a 60 banĭ linia.
Scrisorĭ nefrancate se refusă.
Articole nepublicate nu se înapoéză.

Evenimentele din Bulgaria

Chestiunea Orientuluĭ

(Corespondența particulară a „Universuluĭ“)

Paris, 12 Septembre.

Iat'o că renasce acea chestiune a Orientuluĭ, care de 50 de anĭ preocupă apasă, etipesce, și iar sbucnesce umplênd de sânge Europa; iat'o din noŭ în fața nóstră și cine scie de astă dată câte crudimĭ, durerĭ și prefacerĭ va maĭ aduce cu sine.

Ea renasce într'un chip neașteptat pregătită póte în cabinetele europene; decĭ iată un popor de treĭ milióne de ómenĭ, care pune în mișcare tóte cancelariile și póte va mișca și tóte armatele europene.

Rumelia e o provincie a imperiuluĭ ture, însă cu o administrație neatârnată, condusă d'un guvernator numit de Pórtă, dar care trebue a fi creștin și acceptat de marile puterĭ.

Anografice ste acéstă provincie face parte din Bulgaria și când în 1878 Rusia, împinsă de victoriile sale până la San-Stefano, la porțele Constantinopoleĭ, ea ceru crearea principatuluĭ Bulgarieĭ, care coprindea tótă țara numită în vechime Moesia inferiór, și care se mărginesce la nord cu România, de care se desparte prin Dunăre, la apus cu noul regat al Serbieĭ, și la resărit cu Dobrogea, provincie astă-ḑĭ română și cu marea Neagră.

Bulgaria a fost teatrul principal și cel maĭ sângeros al resboiuluĭ din 1878.

Principatul Bulgarieĭ creat prin tractatul de la San-Stefano avea 2.800.000 de locuitorĭ, și în cugetul diplomațieĭ ruse trebuia să fie, dacă nu de nume cel puțin de fapt, sub influența Rusieĭ. Trebuia să fie cea din urmă stațiune a Rusieĭ către Constantinopolĭ.

Insă tratatul de la San-Stefano trebuia să aibă omologarea Europeĭ, căcĭ sfișiarea Turcieĭ nu putea să fie de durată fără intervenirea eĭ; congresul de Berlin dar avea să examineze și să sancționeze tractatul ruso-turc.

Germania nu voia să permită ca Rusia, vrăjmașa sa de interese și de rasă să puie un picior prea larg pe ruinele Turcieĭ, și astfel congresul a împărțit principatul Bulgarieĭ în douĕ părțĭ; o parte cu 1,900,000 locuitorĭ, aședată între Balcanĭ și Dunăre, rĕmase ca principat al Bulgarieĭ sub suveranitatea nominală și tributară a Sultanuluĭ dar sub domnia efectivă a unuĭ principe ales de țară; ceal-altă parte, sub numele de Rumelia orientală, rĕmase provincie turcă, cu administrație neatârnată.

Adunarea națională chiemă în 1879 la domnia ereditară a principatuluĭ Bulgarieĭ pe principele Alexandru de Battemberg, vĕrul țaruluĭ Rusieĭ; acest singur fapt arată marea înfluență a Rusieĭ în Stat și în națiune.

Funcționariĭ și ofițeriĭ ruși fură d'aci însărcinați cu organisarea țĕreĭ și a armateĭ; cancelaria din S. Petensburg a inspirat în continuŭ actele guvernuluĭ din noul stat.

Rumelioțiĭ aŭ primit cu durere acéstă separațiune impusă de Europa, dar aŭ hrănit necontenit într'ânșiĭ speranța uneĭ uniri cu Bulgariĭ.

Principele Vogoride (Aleco pașa), bulgar el însușĭ primul guvernator al Rumelieĭ, a sciut să linișcéscă agitațiile și durerile rumelioților. Dar acum douĭ anĭ, prin intrigele Franciеĭ care'l credea puțin favorabil intereselor sale, Vogoride nu maĭ fu din noŭ confirmat în postul sĕŭ, și pórta numi guvernator pe Gavril-pașa, funcționar turc, dar creștin și de origină bulgar.

In astfel de condițiunĭ revoluțiunea a isbucnit la 15 ḑile dupĕ întêlnirea de la Kremsier și tocmaĭ în momentul când împĕratul Austrieĭ făcea pentru prima óră act de suveranitate în Bosnia și Erzegovina, prin visitarea acestor ținuturĭ și primirea delegațiunilor.

Principele din partea sa, prea s'a grăbit a asculta de chiemarea rumelioților, spre a nu se vedea din acestea că el fusese deja pregătit pentru acest eveniment, decĭ noua mișcare are tótă aparința unuĭ fapt combinat în protocólele unor guverne în contra tractatuluĭ de Berlin.

Să se fi făcut óre înțelegerea între Austria și Rusia? orĭ numaĭ între Rusia și Bulgaria? Rĕspunsul zace îngropat în notele cancelariilor.

Lichidarea imperiuluĭ turcesc pare deschisă. Orĭ Turcia se va împotrivi cu armele cum îĭ dă drept tractatul din Berin și Rusia va alerga într'ajutorul protejatuluĭ sĕŭ, și va înnainta din noŭ sub zidurile Constantinopoleĭ și Austria se va duce la Salonic continuându-și obicinuitul eĭ *Drang nach Osten*; orĭ Turcia nu va cuteza să ia armele și sfîrșitul domnieĭ sale va fi sancționat de fapt: se va deschide Bosforul; orĭ amândoĭ împĕrațiĭ carĭ ce s'aŭ îmbrățișat la Kremsier vor deschide era cea maĭ înfiorătóre a rĕsbóelor.

Orĭ-cum însă viitorul e fórte întunecos.

Francia stă la pândă ca să găséscă drumul Strasburguluĭ și uniĭ speră, chiar și drumul Berlinuluĭ. Frumos lucru e filosofia în guvernarea Statelor!

Vestea acestuĭ mare și neasceptat Eveniment a umplut de uimire Parisul și până acum ópiniunea publică nu scie de ce părere să fie. Se spun lucrurile cele maĭ contradictoriĭ. Uniĭ presupun că este o învoială între Rusia și Austria, însă fără scirea luĭ Bismarck care ar fi fost tras pe sfóra chiar dênsul. Germaniĭ daŭ micĕ însemnătate acesteĭ revoluțiĭ și ḑic că nu v'a avea nicĭ o urmare. Aceștia confirmă părerea, că Bismarck s'ar fi împotrivit la mișcare și ar fi dat ordin să i-se micșoreze însemnătatea. Orĭ-ce profeție ar fi prematură. Carolinele sunt uitate, și Francia se uită spre Orient, să vadă de nu ese o altă politică pentru dênsa.

Alegerile.— Alegerile din Paris aŭ avut acum treĭ ḑile întâiul lor efect în uliță. Partida uvrieră convocase o mare adunare la Bursă spre a'și propune candidațiĭ. Pentru întâia óră când sala mare a Burseĭ a fost acdată pentru reuniri publice. Slăbiciune guvernamentală! Partida uvrieră, fórte numerósă este acee care vrea să ajungă la socialism prin o voluțiune și are de capĭ pe Cahbert și Joffrin.

Anarhiștiĭ, carĭ vor să ajungă prin revoluție și violență, vroiaŭ să 'și impue candidatul lor, cumunardul Endes. Năvăliră în sală, deteră jos tribuna, și începură să se bată cu mesele, și bursa deveni un iad. Nu ḑic că a fost vre-o dată casa sfinților, din potrivă; dar cel puțin nu s'aŭ maĭ întâmplat bătăĭ într'ânsa. De la pumnĭ, ghionturĭ, și lovieturĭ de bastóne ajunseră la focurĭ de revolver și mai multe persóne rĕmaseră rănite.

Acésta se petrecea în centrul Parisuluĭ la 3 p. m, sub ochiĭ poliției care reunise agenți și trupe, fără să se slujéscă de eĭ.

Guvernul, spre a nu'și înstrăina pe radicalĭ, e de o slăbiciune nespusă. Se întâmplă bătăĭ, se daŭ focurĭ de revolver, și făptuitoriĭ sunt lăsați în pace în numele libertățeĭ!

Loviturile principale le-aŭ primit socialiștiĭ de diferite partide; dar se póte ca maĭ târḑiŭ să le priméscă și alțiĭ. Oportuniștiĭ de sigur vor vroi să se servéscă de aceste excese contra guvernuluĭ, care lasă a se importa aceste obiceiurĭ americane d'a 'și arăta pumniĭ și revolverele ca argumente convingătóre.

Manifestul prințului Napoleon. — *Figaro* de adĭ diminéță publică manifestul electoral al prințul Jerôme Napoleon, el e în forma uneĭ scrisorĭ către un prieten și ține o colónă. Explică că el rĕmâne afară de mișcarea electorală, pentru că partidele se încăpăținéză a depărta singura chestie urgentă, adică a se da poporuluĭ dreptul d'a alege pe capul statuluĭ. Afirmĕ că republicanĭ propun reforme ce sunt utopiĭ, și drépta restaurare a monarchieĭ, pe când Francia nu vrea nicĭ pe acésta, nicĭ pe cele-l ate.

Intre neputința unora și orbirea celor-l-alțĭ, el crede că e patriotic să ascepte ca opinia publică să céră convocarea constituanteĭ; închee ḑicênd, că nu vrea să compromită în glóta electorală numele de Napoleon. ce aparține poporuluĭ întreg.

Ultima oră

La recepțiunea luĭ Freycinet, ministerul de externe, se duseră toți diplomațiĭ. Din convorbirile ținute între eĭ și raportate în cercurile politice, resultă că complicările în Orient cresc. De și se fac că desaprobă rescularea Rumelieĭ, Austria și Germania se unesc cu Rusia ca să sfătuéscă pe Turcia să fugă de intervenire armată, care ar agrava numaĭ lucrurile și maĭ rĕŭ.

Aceste puterĭ propun Turcieĭ, se ḑice, a recunósce unirea principatuluĭ vasal cu provincia rumeliotă într'o Bulgarie mare, cu condițiе ca acésta să se pue sub suzeranitatea Turcă. Promit apoĭ Turcieĭ s'o ajute la nevoie, ca să înnăbușéscă o rĕscólă în Macedonia.

„Național și France“ combat idea uneĭ conferințe europene.

Sciri telegrafice

Serviciul Telegrafic al „Universuluĭ“

DIN BULGARIA

Sofia 14 Septembre.

Guvernul princiar a adresat agenților sĕĭ diplomaticĭ în strĕinătate douĕ circulare, pentru a'ĭ informa că drept rĕspuns la comunicațiunea făcută de douĭ representanțĭ aĭ marilor puterĭ și carĭ îndémnă pe guvernul princiar a nu maĭ face mișcărĭ de natură a aduce vĕrsărĭ de sânge, guvernul informéză pe agenții sĕĭ că saŭ luat aspre mĕsurĭ spre a se împiedica orĭ-ce turburare și agitațiĭ în Macedonia și pentru a se pedepsi cu rigóre autoriĭ turburărilor.

Pentru a se înlătura orĭ-ce dificultate și neînțelegere în aplicarea stăreĭ de asediŭ, guvernul princiar cere consiliilor generalĭ ca câte o listă de toțĭ supușiĭ stabiliți în Bulgaria să fie remisă autorităților din diferitele orașe.

O a treia circulară cuprinde telegrama A. S. principeluĭ adresată ministeruluĭ și în care se ḑice: „Am primit cele douĕ comunicate ale d vóstră către agențiĭ diplomaticĭ. Scopul călătorieĭ mele de inspecțiune d'a lungul fruntarieĭ rumeliote a fost:

1) d'a da ordine santinelelor să nu tragă asupra trupelor turce;

2) d'a recomanda șefilor de trupă să aresteze pe orĭ-ce individ armat care ar voi să trécă hotarul, spre a pătrunde în Turcia;

3) d'a linisci poporațiunea turcă din acele părți, încredințând'o că vom putea evita resboiul cu Turcia;

4) ordinul d'a se desarma populațiunea a fost deferit;

5) astăḑĭ am asistat la Plowdiff la un te-deum musulman, ce s'a ḑis pentru M. S. Sultanul;

6) în trecerea mea populațiunea turcă mĕ primesce cu entusiasm.

*

La Sofia a sosit o deputațiune macedonă care a promis luĭ Karawelow de a'l sprijini. Ḑiarele bulgare cer cu stăruință ca Serbia să detroneze pe regele Milan. — In Adrianopoli staŭ acum de o cam dată 7000 de ómenĭ.—Detașamente turcescĭ aŭ ocupat Kaĭrmanli, Chizia, Agai și Kaibelad, tóte situate în Rumelia. Din acéstă causă domnesce o mare agitațiune p'aci. Lucrările de apărare din partea bulgarilor între Hermanli și Urbilkiai înaintéză cu mare repeḑiciune.

*

Filipopoli 14 Septembre.

Principele a plecat ierĭ la miedul nopțeĭ împreună cu suita sa la graniță, unde 50.000 de ómenĭ sunt concentrațĭ. Granițele se fortifică. Femeĭ se esercitéză în căutarea bolnavilor. Fete bulgare se rógă în masă de a fi primite în legiunea fetelor. Numaĭ copiĭ și moșnegiĭ rĕmân acasă. Cu tóte că s'a rĕspândit scirea cum că dincolo de graniță un judecător bulgar a fost omorît de musulmaniĭ fanatisațĭ și că un alt bulgar a fost rănit grav, totuși turciĭ sunt trataț în Filipopoli și prin alte localități rumeliote cu cea maĭ mare blândețe. Voluntariĭ ruși vin în mase încóce.

Guvernul apărăriĭ este compus din dr. Strusky, președinte vice-președinte Cromacoff, căpitan Panitz, maiorĭ Filoff, Nicolaiff, Matiuroff, I. Grueff, P. Peieff, Zaharia Stoianoff, Iurieff, G. Danceff și G. Beneff.

TURCIA

Constantinopole, 14 Septembre.

Ambasadoriĭ acreditați pe lângă Pórtă se vor reuni în conferință spre a trata afacerile Rumelieĭ.

*

Aflăm că Sublima pórtă ar fi declarat că, va pacifica cu armele insurecțiunea din Rumelia în opt ḑile.

SERBIA

Belgrad 14 Septembre.

Opiniunea publică în Serbia continuă a nu admite întinderea Bulgarieĭ, fără ca Serbia să obțină și dênsa întindere de teritoriŭ. O înțelegere complectă s'ar fi făcut între Serbia România și Grecia pentru o acțiune comună.

Regele va lua comanda armateĭ. Etă probal că colonelul Popovicĭ se va numi șeĭ de Stat-major. Regele va pronunța un discurs la deschiderea Skupeineĭ.

GRECIA

Atena, 14 Septembre.

Ministrul de marină a ordonat înarmarea tuturor corăbiilor de rĕsboĭ. Trupele ce se află în garnisónă în Pelopones aŭ primit echipamentul lor de campanie și staŭ gata a fi trimise la frontieră.

Se crede că maĭ multe case de bancă grecescĭ vor da capitaluri, de va fi necesar, spre a se mobilisa întréga armată.

Cetățenii se adună mereŭ în meetinguri spre a îndemna guvernul să ție o atitudine energică.

AUSTRIA

Proclamarea prințului Alexandru regele Bulgarilor

Viena, 14 Septembre.

Se crede ca apropiată proclamarea luĭ Alexandru de rege al Bulgarilor.

Noul Stat se va întinde de la Dunăre la Andrianopolĭ. Nu se scie, dacă Rusia a obținut la Kremsier pentru noul stat și un debușeŭ în marea Egee, cum era în tractatul de la San-Stefano.

In cercurile oficióse se crede, că se vor evita complicărĭ maĭ marĭ relativ la chestia Rumelieĭ.

Se asigură că Austro-Ungaria n'ar fi cerut la Kremsier de cât recunóscerea uneĭ anexărĭ a Bosnieĭ; asemenea se asigură că nu e întemeiată ideea atribuită Austrieĭ d'a ocupa Macedonia și Salonicul. Cabinetul vienes ar favorisa anexarea Macedonieĭ la Serbia, de la care ar dobêndi monopolurile comerciale până la Egeŭ, poliția maritimă la Salonic și tutela consulă maritimă, cum e acum cu Montenegrul.

*

Noutățile primite aicĭ nu arată că s'a produs până acum vr'o desordine în Macedonia.

*

Reichsrathul a fost deschis astă-ḑĭ. Discursul tronuluĭ reamintesce numerósele manifestărĭ leale și patriotice a căror obiect a fost împĕratul în ultimiĭ anĭ cu ocasia călĕtoriilor ce a făcut prin tóte țĕrile imperiuluĭ. Suveranul declară că'și pune marĭ speranțe pe activitatea binefăcĕtóre a Reichsratuluĭ.

Discursul imperial vorbesce de o serie întrégă de proecte de legĭ carĭ vor fi supuse examenuluĭ parlamentuluĭ. adică proecte de transacțiune cu Ungaria, de organisare a apărăreĭ naționale, de protecțiunea munceĭ naționale, căreia trebue a i se deschide nouĭ debuseurĭ de exportatiune, de desvoltarea căilor ferate; asemenea proectul de lege contra aspirațiunilor anarhiste, de continuarea reformeĭ impositului; proiectul de asigurare în folosul lucrătorilor contra accidentelor și a bólelor și în fine alte legĭ importante.

Discursul se termină astfeĭ: Relațiunile nóstre cu puterile străine sunt întru totul satisfăcătóre. Acordul e desevêrșit pentru menținerea păceĭ a căreĭ trebuință o simția cu toțĭ. Guvernul meŭ va avea grijă de interesele intelectuale și economice ale tuturor țerilor și popórelor mele, consacrându-se în acelașĭ timp și la unitatea și puterea imperiuluĭ.

UNGARIA

Pesta 14 Septembre.

Deschiderea parlamentuluĭ va avea loc astă-ḑĭ. La Cameră d-niĭ Irangi et Helfi vor face interpelațiunĭ asupra politiceĭ străine, asupra intrevedereĭ de la Kremsier și a avenimentelor din Rumelia.

D. Helfi asemenea va interpela pe guvern relativ la scopul visiteĭ împĕratuluĭ la Bosnich-Brod.

Aceste interpelațiunĭ sunt transmise președenteluĭ Consiliuluĭ.

GERMANIA

Berlin 14 Septembre.

„Monitorul Imperiutui" publică o notă trimésă de guvernul spaniol în privința esceselor populare din fața ambasadeĭ germane din Madrid la 4 Septembre.

Acestă notă ḑice că guvernul spaniol a arestat pe funcționariĭ de poliție însărcinațĭ cu supravegherea ambasadeĭ germane la Madrid și a consulatuluĭ de la Valencia și că i-a trimis înaintea tribunalelor spre a fi judecațĭ.

Guvernul spaniol declară că regretă adânc escesele comise către o putere cu care Spania întreține relațiunĭ intime. El condamnă cu hotărîre aceste escesurĭ și speră că declarațiunile sale france și amicale vor fi primite de guvernul imperiu'uĭ cu acelașĭ spirit de sinceritate care inspiră pe guvernul spaniol în momentul când le remite.

*

„Monitorul"Imperiuluĭ", ḑice că în vederea ipizootieĭ ce bântue în peninsula Balcanică și în Italia, ministerul agricultereĭ învită guvernul să înterḑică, cu începere de la 15 Octombrie, importarea porcilor din țĕrile ce nu inspiră garanțiĭ suficiente contra epidemieĭ.

BELGIA

Bruxel 14 Septembre.

Ḑiarul „Le Nord" blaméză într'un mod energic pe Prințul Alexandru. Propune unirea personală a Bulgarieĭ și Rumelieĭ respectându-se tóte drepturile Sultanuluĭ și ḑice să se acorde Macedonieĭ drepturĭ autonome.

Spice din țară

Un copil monstruos.—Soția luĭ Dragu Voicu, gagist în musica regimĕntuluĭ de dorobanțĭ din R.-Sărat a născut la 10 l. c. un băiat monstruos dar viŭ, avênd defectele numite „acranie" și „exencephalie."

Băiatul, scrie ḑiarul R.-Sărat, era bine desvoltat până la înălțimea sprâncenilor, ear de aci în sus, lipsindu'ĭ cu desăvârșire atât pelea cât și ósele frunțeĭ și crescestuluĭ, creerii se vedea golĭ învelițĭ numaĭ în meninge, presentând o umflătură móle roșie și diformă de mărimea a douĭ pumnĭ.—20 de ore după nascerea sa băiatul a murit do asphyxie.

—x—

Otrăvit.—Locuitorul I. Ionescu din cătunul baile Balta-Albă, jud. R.-Sărat, a încetat din viață în nóptea de 12 l. c. și se bănuesce că a murit otrăvit de nevasta sa, cel puțin resultă indicie din instrucția facută de sub-prefect. Ierĭ aŭ plecat în localitate d. procuror însoțit de medicul primar al județuluĭ. S'a constatat că mórtea luĭ I. Ionescu a fost naturală.

—x—

Culesul viilor. — In podgoria Jidenĭ din acelaș județ culesul viilor a început deja și se efectuiasă cu multă activitate în vederea unor prețurĭ convenabile ce s'aŭ promis pe icĭ pe colea. Vinurile din anul acesta multe, puține câte vom avea nu lasă nimic de dorit din puntul de vedere al calităței; strugurii aŭ o aromă deosebită, grație póte seceteĭ ce a domnit în județ.

—x—

Un act laudabil.—Direcțiunea căilor ferate a trimis 100 leĭ pentru îmormêntarea conductoruluĭ Popescu Ión, care a fost tăiat de tren la gara Focșanĭ.

Nu ne îndoim scrie „Adevĕrul" că direcțiunea va îngriji și de familia acestuĭ funcționar, ce a căḑut jertfă îndeplinireĭ dutorințelor sale.

—x—

O crimă misteriósă.—In nóptea de 12 a curenteĭ s'a găsit un copil în fașe, spânzurat de gardul proprietățeĭ d-neĭ Zodie din Focșanĭ.

Copilul fiind întors cu capul în jos a murit asfixiat de sângele ce i-a curs pe nas și pe gură.

Diminéța, una din móșe a denunțat, că fiind chemată nóptea la o lăuză n'a nemerit casa, a doua ḑi însă, când a mers acolo, copilul nu s'a maĭ găsit, spuindu-se că a fost dat unuĭ om de suflet.

Nu cum va, ḑice acelaș ziar, acesta va fi copilul găsit mort?

Ofițerĭ turcĭ.—Alaltă ierĭ aŭ sosit în orașul Galațĭ, venind din strĕinătate, d-niĭ Nazim-bey și Tevfik bey, cel întâĭ colonel din armata turcă, iar cel din urmă adjutantul colonelului. Ambiĭ aŭ descins la otel Metropol și a séră aŭ plecat pentru Constantinopole.

—x—

Procese.—Aḑĭ 16 August curent, se va judeca de Curtea cu Jurĭ din Brăila procesul dintre d-niĭ V. Brănișteanu fost redactor al ḑiaruluĭ *Steaua Dobrogieĭ* și Paul Stătescu prefectul județuluĭ Tulcea pentru plata daunelor ce acest din urmă a causat d-luĭ Brănișteanu, cu ocasiunea dăreĭ sale în judecată pentru delict de presă.

—x—

Sămînța.—A sosit la gară din Focșanĭ 34 de sacĭ secară și 9 sacĭ de grâŭ pentru sămînța trimésă de guvern pentru a se împărți 24 de sacĭ, restul a rĕmas să 'l primescă alte comune.

—x—

Mort.—In nóptea de 6—7 Septembre curent locuitorul Neculaĭ Gh. Tritan din comuna Pângarațĭ, jud. Neamțu, fiind dat de strajă la punctul Vișóra și culcându-se în o odae a crâșmeĭ ce era deschisă, a doua zi s'a găsit mort, fără a presenta pe corp vr'o lesiune. Parchetul a fost anunțat.

—x—

Atentat la pudoare.—Insĕptămâna trecută scrie *Corespondența provincială* din Tutova se denunță parchetuluĭ faptul violăreĭ uneĭ copile de 9—10 anĭ de către stăpânul eĭ Grigori Al. Isăcescu, cazul se constată căcĭ numitul Isăcescu însurat abia de aprópe 2 anĭ, alungându'și femeia la părințĭ, a rĕmas singur, și a atentat la pudórea nenorociteĭ copile, faptul după cât suntem informațĭ s'ar fi constatat, victima a și încetat din viață la 10 Septembre, și culpabilul s'a asigurat în arestul preventiv. Nu putem în destul blama o așa faptă bestială.

—x—

Strangulată.—Privitor la femeea care s'a găsit alaltă ierĭ nópte strangulată în domiciliul eĭ la Galați și despre care am vorbit în numĕrul nostru de ierĭ ḑiarul „Galațiĭ" maĭ află următórele:

Ea este soția luĭ Alecu Teodor de profesiune birjar și se numesce Catinca, avênd vêrstă de 28 anĭ.

Nenorocita femee a fost atinsă âncă de mult la facultățile mintale și pesemne proectase maĭ dinainte acest plan fatal. Căcĭ îndată ce soțul eĭ a plecat d'acasă, închise cu mare precauțiune ușa, s'a suit apoĭ pe un scaun, legă un tulpan de córda caseĭ își puse lațul în gât și împinse la o parte cu piciorul scaunul.

Consiliŭ practic

Strugurii în cognac.—Se întrebuințéză maĭ ales strugurii tămâiósă saŭ strugurii albĭ cu bóbe marĭ. Se iaŭ bóbele fără a le strica; cele maĭ frumóse și maĭ sănĕtóse se pun în apă ca să se spele, și se stórce zéma celor-l-alte spre a o amesteca cu cognacul. Dupĕ ce am pus să se scurgă bine de apă bóbele spălate și le-am șters cu o pânză subțire, le punem într'un vas de sticlă care se umple apoĭ cu amestecul de cognac și zéma de strugurĭ, la care se adaogă și cât-va zahăr.

Spice din Străinătate

Un om sfișiat și mâncat.— Pe trenul ce mergea acum câte-va ḑile de la Dresda la Lipsca se afla un vagon conținênd o menajerie de fiare sĕlbatice, între care era și un lup.

Din pricina uneĭ marĭ întârzierĭ în plecarea trenuluĭ și uitându se a se da fiarelor mâncarea la ora obicinuita, ele începură să urle de fóme.

In vagonul ce le conținea se afla și proprietarul menajerieĭ, dar trântit pe o saltea și fără să se pótă mișca din causa uneĭ operațiĭ hirurgice ce i-se făcuse înainte de plecare.

Lupul isbuti să iasă din colivia sa și, aruncându-se asupra stăpânuluĭ sĕŭ, care din pricina stăreĭ în care se afla, nu putu să se apere și nicĭ să țipe destul de tare spre a fi auḑit, îl sfâșie și 'l mâncă.

Sosind trenul la stația Piestenvnitz, se recunoscu îngrozitórea faptă și lupul fu împușcat de un jandarm.

—o—

Un pesce-câine enorm.—In ḑiarele din Triest se citesce că un pesce câine, care de câte-va lunĭ, dacă nu speria pe pescarĭ, cel puțin turbura liniscea, a fost în sfîrșit prins.

El are o lungime de cincĭ metre și jumătate și cântăresce maĭ bine de 10 chintale.

S'a constatat că e o femelă, de aceea se presintă ca un cas fórte rar.

Numaĭ ficatul, care a fost scos dintr'ênsul, cântăresce 150 chilograme.

ANECDOTE

Un servitorr cam prost, văḑênd că stăpânul sĕŭ după ce citea tóte scrisorile ce primea le rupea în bucățĭ, 'ĭ ḑise o dată:

— Cucóne, păcat de ele, maĭ bine dămi-le mie.

— Dar ce să facĭ tu cu ele?

— Apoĭ să veḑĭ, rubedeniile d'acasă mi-aŭ ros urechile să le trimet scrisorĭ, le-aș da una d'astea și m'aș mântui.

***

Nicu, care e de 3 anĭ, se scólă într'o ḑi de la masă spunênd drept unde se duce.

Muma sa îl învață că nu trebue să ḑică ast fel.

— Da cum să ḑic?

— Zi că te ducĭ să te plimbĭ.

Peste câte va ḑile, pe la sfârșitul meseĭ, Nicu se roșește și scrâșnește din dințĭ.

— Dar ce aĭ? îl întrebă mama sa.

— Am....., am..... m'am plimbat în..... pantaloni.

Ultime Sciri

Bucurescĭ, 16 Septembre.

„Adevĕrul" din Focșanĭ ne însciințéză că în nóptea de 11 spre 12 e. c. cu trenul accelerat de la Iașĭ aŭ trecut de acea gară spre Bucurescĭ un general și patru ofițerĭ ruși în plină uniformă.

—o—

Un major rus, scrie ḑiarul „Galațiĭ", a plecat spre Bucurescĭ cu trenul accelerat de Vinerĭ seara.

—o—

Aflăm că d-l Inspector Epurénu a plecat la Sinaia ierĭ diminéță, se zice că este însărcinat a descoperi un complot.

—o—

Se vorbesce că d-l Sub-locot. Bursan din Regim. 12 dorob. Bărlad, fratele d-luĭ procuror Bursan din Bucurescĭ, va lua în căsătorie pe gentila domnișóra Niculescu, sora mijlociă a d-luĭ Nicorescu deputat.

—o—

Se ḑice că se va reduce câte-va secțiĭ polițienescĭ din capitală cu ocasiunea anuluĭ budgetar.

—o—

Ierĭ séră un evreŭ din str. Luminei No. 9 a reclamat secțiuneĭ a 3 a că nu se știe de către cine anume i s'a spart cutia de la casa cu banĭ. Cercetându se imediat de către d. Ionescu comisarul secțieĭ 3-a, s'a aflat că acel carĭ a vroit să spargă cutia; nu a fost de cât evreŭ, un servitor care dormia lângă acea cutie.

—o—

D. Lascar Catargi a părăsit Capitala. El fost în Bucurescĭ pentru a asista la o întrunire a liberaluluĭ conservator.

Ultima oră

Serviciul telegrafic al „Universuluĭ"

Belgrad, 15 Septembre.

Scirile din Macedonia semnalézĕ o luptă între nizami și arnăuți la Borani. Mai multe sute de nizami ar fi fost uciși. Cât pentru arnăuți, perderile lor ar fi fórte mari.

Constantinopole, 15 Septembre.

Se anunță din Berlin către agenția Havas: Principele de Bismarck, primind pe Said pașa în audiență de concediŭ, a desaprobat categoric întâmplările din Rumelia, și a însărcinat pe Said pașa să spue Sultanuluĭ că Germania va usa de tóte mijlócele pacifice pe care le are în puterea sa pentru a menține drepturile porteĭ asupra Bulgarieĭ și Rumelieĭ. Principile a adăogat că rechiemarea oficerilor ruși din Bulgaria ar fi fost motivată de limbagiul energic ce dênsul ar fi ținut ambasaduluĭ Rusieĭ.

Califug Lazs

Remediŭ infailibil contra orĭ căruĭ fel de bătăturĭ.

Flaconul leĭ 1.30

Se vinde la adm. „Universul", calea Dorob. No. 8. Cu adăogare de 40 banĭ se trimite franco în tótă țara.

ANUL II. No— 321 5 BANI IN TOATA TĖRA.—Un numĕr vechiŭ 10 banĭ. MERCURI, 18 SEPTEMBRE 1885.

UNIVERSUL

FOAIA POLITICA ILUSTRATA

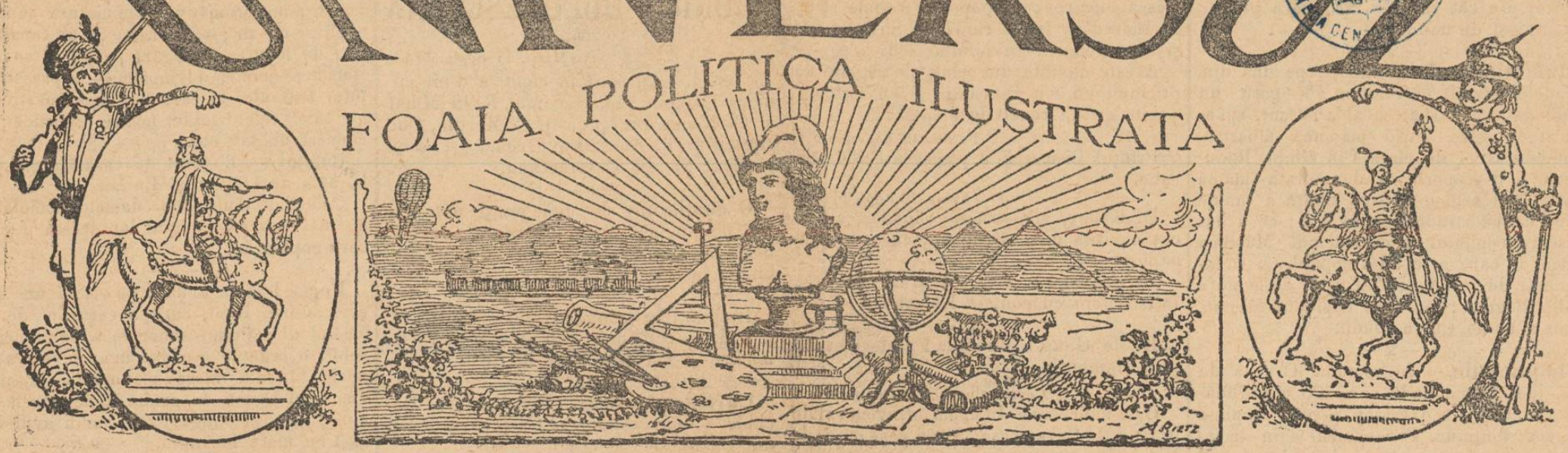

ABONAMENTE:

Pe an: In tótă România leĭ 18.—
6 lunĭ: „ „ „ 9.—
3 lunĭ: „ „ „ 4.50

Apare în tóte ḑilele de lucru la 7 ore diminéța.

REDACȚIA ȘI ADMINISTRAȚIA:
CALEA DOROBANȚILOR. No, 8. BUCURESCI.

Inserțiunr și reclame 2 leĭ linia.
Anunciurĭ pe pagina 4-a 60 banĭ linia.
Scrisorĭ nefrancate se refusă.
Articole nepublicate nu se înapoézĕ.

„UNIVERSUL“

Deschide abonamente cu următórele premiĭ extraordinare

Abonamentele încep la 15 și la 1 din fie care lună.

Pentru	1 lună	Leĭ	1.50
„	2 lunĭ	„	3.
„	5 „	„	4.50
„	6 „	„	9.
„	12 „	„	18.

PREMII

Toțĭ abonațiĭ pentru un an primesc ca premiu 2 bilete de la *Loteria Ateneuluĭ*, care se va trage în Noembrie, și douĕ frumóse romane ilustrate.

Abonațiĭ pentru 6 lunĭ vor primi ca premiŭ 3 frumóse romane ilustrate saŭ un bilet de la *Loteria Ateneuluĭ* și un frumos roman.

Ceĭ ce se abonézĕ pentru treĭ lunĭ vor primi ca premiŭ 2 frumóse romane ilustrate saŭ un bilet de la *Loteria Ateneuluĭ*.

Abonațiĭ pentru 2 lunĭ vor primi ca premiŭ un frumos roman ilustrat.

In fine abonațiĭ pentru o lună 2 frumóse povestirĭ în valóre de 1 leŭ.

NB. Domniĭ abonațĭ anualĭ și semestrialĭ vor trimite 50 banĭ în plus pentru portul premiuluĭ; ceĭ pentru 3 lunĭ 15 banĭ în plus. Abonațiĭ vor fi publicațĭ în ḑiar.

CITIȚĬ

Orĭ-cine ne va procura abonamente pe suma complexivă de 30 francĭ la ḑiarul „Universul“ va primi ca premiŭ 2 bilete de *Loteria Ateneuluĭ* și 1 frumos roman ilustrat.

Bucurescĭ, 17 Septembre 1885.

Neutralitate

Se vorbesce în presa strămă mult despre o pretinsă alianță între România, Serbia și Grecia, pentru a se lucra la readucerea în faptă a prescrierilor tratatuluĭ de la Berlin.

De și nu credem că sunt adevĕrate acele svonurĭ tendențióse, ne socotim datorĭ a stărui asupra faptelor, arătând enorma greșélă pe care guvernul nostru ar face-o, intrând într'o asemenea combinație politică.

Nu credem să existe un singur om cu simțimintele generóse neatrofiate, care să nu vaḑă cât de odiósă este fapta guvernuluĭ sêrbesc, care s'a oferit a *face regulă* în Balcanĭ, lovind mișelesce pe la spate pe bulgarĭ, pe când aceștia se vor lupta cu turcĭ.

Propunerea regeluĭ 'Milan a făcut ca acest monarch să merite epitetul ce i s'a dat de *rege poliȚmaister*.

E rĕŭ ca România, care n'a voit să lupte până acum de cât pentru ideile marĭ și generóse, să se alieze într'o acțiune atât de necorectă cu Sêrbiĭ carĭ eĭ sloboḑĭ sunt ca să facă poliție, daca acésta convine caracteruluĭ lor.

Acțiunea comună a țĕreĭ nóstre cu Serbia în acésta, afară de partea morală (séŭ mai bine *imorală*) a sa, mai are o parte fórte primejdiósă pentru noĭ.

România, intrând în luptă cu popórele balcanice ș'apoĭ și cu alte state care le vor veni în ajutor, ne avênd nimic de câștigat, va pierde negreșit, dacă nu mai mult, cel puțin banĭ și ómenĭ—lucrurĭ de care în împrejurările de față nu trebue să fim atât de risipitorĭ.

DIN BERLIN

(Corespondența particulară a „Universuluĭ“)

12 Septembre.

Aicĭ nu se maĭ vorbesce de cât despre evenimentele din Rumelia. De și mulțĭ cred că aceste evenimente vor fi pricina unuĭ rĕsboiŭ nu numaĭ între Turcia și cele douĕ țĕrĭ de curând unite, ci a unuĭ rĕsboiŭ general, eŭ vĕ pot asigura că în cercurile politice domnesce convingerea intimă că insurecția rumeliotă nu va avea urmărĭ grave pentru pacea europeană. Ba chiar se crede că schimbarea politică săvêrșită în Rumelia dobêndise de maĭ înainte consimțimêntul Germanieĭ, și prin urmare și al celor-l-alte puterĭ din alianța europeană septemptrională.

Intr'adevĕr, întru cât privesce pe Austria și Rusia, ca să vĕ dovedesc că și ele cunosceaŭ ceea ce trebuia să se întâmple în Balcanĭ, vĕ voiŭ spune că prințul Alexandru I al Bulgarieĭ a fost nu de mult musafirul luĭ Franz Iosef la Pelsen și că el a avut conferințe, după cum spune *Neue Freie Presse*, cu Giers la Franzesbad și cu ministrul austriac de externe, Kalnoky, la Viena. Și cum este óre cu putință ca într'aceste convorbirĭ, prințul Bulgarieĭ, care e constatat acum că scia de mult de insurecția rumeliotă, să nu fi vorbit nicĭ de cum despre unirea ambelor Bulgariĭ? Las apreciarea într'acéstă privință cititorilor noștri.

O depeșă din Petersburg către un ḑiar d'aci spune că planul lovitureĭ de Stat la Filipopolĭ contra luĭ Gavril pașa era cunoscut la ministerul de externe al Rusieĭ de câte-va ḑile. Aceeași depeșă adaogă că prințul Alexandru era insciințat despre acésta, de óre-ce cu consimțimêntul luĭ s'a făcut acéstă lovitură de stat, repedea luĭ adesiune și plecarea luĭ la Filipopolĭ unde luă numaĭ de cât guvernarea Rumelieĭ, sunt nisce doveḑĭ despre ceea ce s'aŭ spus maĭ sus, că adică prințul Bulgarieĭ cunoscea tot ceea ce era să se întêmple în Rumelia.

După tóte astea, se póte considera ca un lucru sigur că, de și e la mijloc o sfâșiere a nenorocituluĭ tractat din Berlin, Austria și Germania vor recunósce faptul împlinit; nu maĭ vorbesc despre Rusia care a fost făptuitórea principală, pe sub ascuns de sigur, a acestor evenimente. Cât apoĭ despre cele-l-alte puterĭ ce aŭ semnat tractatul din Berlin vor consimți și ele la faptul împlinit numaĭ dacă nu vor dori cum-va un rĕsboiŭ european, care într'aceste momente va fi fatal pentru toțĭ. In privința Turcieĭ apoĭ, ea va fi silită să plece capul dacă nu va dori însă ca să se ciocnéscă cu tótă Europa.

Este adevĕrat că alte inconveniente ca insurecțiile altor părțĭ din imperiul otoman, despre care se vorbesce, ca aspirațiile serbilor, muntenegrenilor, grecilor, etc. ar putea face să se schimbe lucrurile; dar sper că o conferință europénă, care va fi convocată aicĭ saŭ aiurea, va găsi mijlocul d'a satisface și aspirațiile acestor l-alte popóre.

In orĭ ce cas, să ne ținem gata pulberile, pentru că lucrurile se pot schimba dintr'un moment într'altul.

Bismarck stăruie în propunerea unuĭ arbitraj în chestia Carolinelor. El a primit aḑĭ pe ambasadorul spaniol Benomar care se ḑice, că i-a vorbit despre aversiunea Spanieĭ d'a primi un arbitraj.

* S'a găsit mort la Halle, în celula sa, anarchistul Holzhauer, împlicat în procesul anarchistuluĭ Reinsdorff, ucigașul comisaruluĭ Rumpff.

Se pretinde că ar fi murit în urma maltratărilor suferite.

Autoritatea spune încă că Holzhauer s'ar fi sinucis.

Germanicus.

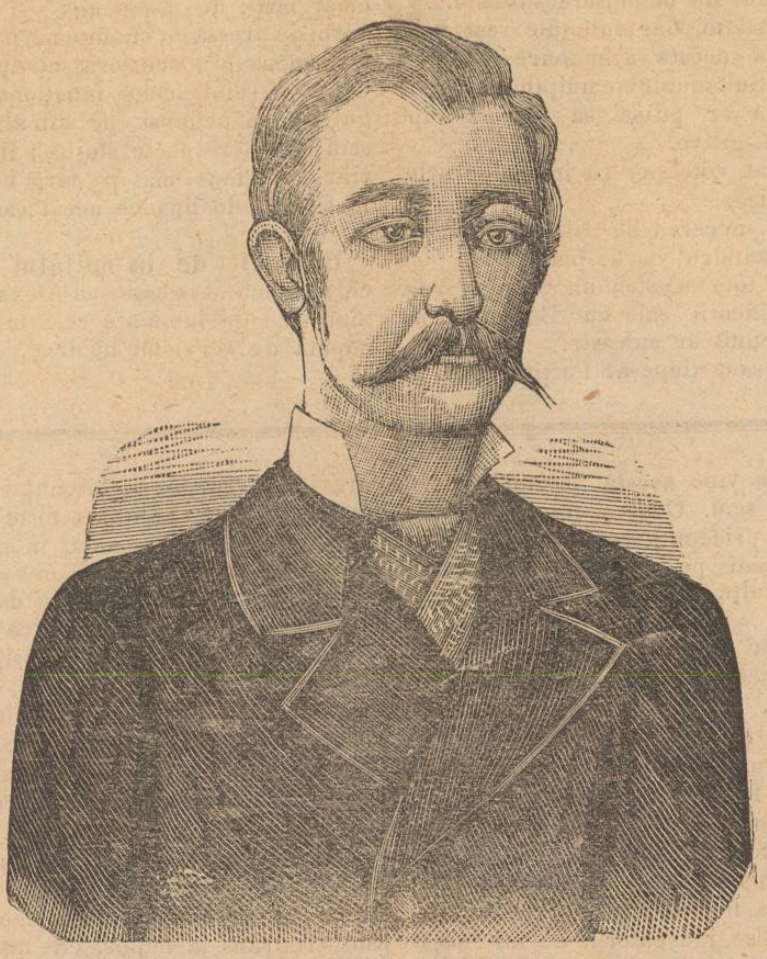

D. Valdeck Rousseau, ministru frances- (Veḑĭ pag. 3)

Spice din țară

Măsuri filoxerice.— „Democratul“ spune că la punctul de la Cele douĕ cârciumĭ, jud. Prahova, în sus de Ploescĭ la vr'o 25 chilometri, în apropiere de Câmpina, pe șoséua căiĭ naționale, se află postațĭ doĭ călărașĭ, carĭ distrug orĭ-ce póme se duc în sus spre munțĭ pentru vên-

re. Adică nu numaĭ strugurĭ ca fiind fi-loxeraţi, dar şi pepenĭ pere, mere, piersicĭ prune, etc, fie de orĭ unde locul de la care ar proveni aceste fructe.

Mĕsura d'a se distruge produsul labórei bietuluĭ muncitor fără nicĭ o desdaunare (în loc d'a fi numaĭ oprite să înnainteze) pre cât este de arbitrară pre atât este şi de neînţelesă.

—x—

Infanticid.—Joĭ diminéţă, pe una din stradele lateralĭ în Focşanĭ s'a găsit un copil de sex bărbătesc abia născut, spânzurat de gard într'o plapomă albastră. Sub-comisarul de clasa I-ia Ghiţă Rădulescu, a descoperit că denaturata mamă a copiluluĭ este o jidóvcă tînĕră a nume Mari de pe strada Primăvereĭ; că a dat nascere copiluluĭ în casa femeĭ Mândica Theodor care a lepădat eopilul, şi că îndemnul de lepădare l'aŭ avut de la mó,a Zoiţa Bogdan; iar tatăl copiluluĭ este un tînĕr a nume Chivu Dudli.

—x—

Implinirile.— In comuna Crucea de jos, jud. Putna unde sunt 720 contribuabilĭ, sunt 600 sequestraţĭ pentru neplată de contribuţiune. Perceptorul e în disperare, căcĭ n'are ce le vinde; n'aŭ de cât un pat şi bulendrele de pe eĭ.

Şi apoĭ, să nu ţicem că ţĕranul e feri cit! esclamă „Luptătorul".

—x—

Lupta între două mame pentru un copil.—Mercurĭ diminéţa către ora 9 pe strada Virtuţeĭ, în Ploescĭ, locuitoriĭ aŭ fost miş:aţĭ de lupta sgomotósă şi de ţipetele sfâşietóre de **mamă, mamă!** ce scotea un copil ca de 4 anĭ, cu capul gol, cu pĕrul gălbuiŭ şi cu un mare covrig ce ţinea în mână, aflat în braţele uneia din femeĭ; acestea 'şĭ trăgea fie-care copilul disputându-şĭ dreptul de proprietate: una pentru ca să 'l ţie şi alta pentru ca să 'l ia, pretinzând una că este al sĕŭ fiind-că 'l-a născut şi alta că este al sĕŭ fiind-că 'l-a crescut de mic; cum se vede, mama cea adevĕrată îl furase de la cea adoptivă; iar acéstă făcuse acelaş lucru în diminéţa aceleĭ ţile şi fusese luată în gónă.

—x—

Semne rele.—La casieria generală de Putna, scrie „Luptătorul" s'a primit ordinul d'a înceta cu plăţile mandatelor până la nuoĭ ordine. De sigur, se strâng banĭ pentru împregiurări grave.

Insă ce sunt de vină, aceĭ ce posed mandate: pentru ce să rabde deţinătorii de mandate décă guvernul n'are banĭ?... Şi, décă situaţia financiară e aşa de strălucită, pentru ce guvernul nu 'şĭ respectézá semnatura pusă pe creanţele sĕle? întrébă acel ţiar.

Noutăţi Telegrafice

Atena, 15 Septembre.

Regele a sosit. I s'a făcut o primire entusiastă. O mulţime imensă strigând ura prelungite şi Trăiască Macedonia! Trăiască Creta! Trăiască Epiru! Trăiască Tracia! l'a însoţit până la palat. Drapele macedoniene, epirote, cretane şi tracice precedaŭ cortegiul. Regele a apărut în balconul palatuluĭ şi vorbind mulţimeĭ a zis că împrejurările actuale sunt cu totul excepţionale şi cer curagiŭ şi prudenţă; că marĭ sacrificiĭ se vor cere ţĕrilĭ; dar că patriotismul elenic va şti să le priméscă bucuros; că poporul trebuie să aibă încredere în patriotismul Suveranuluĭ şi înţelepciunea guvernuluĭ sĕŭ.

Aceste cuvinte din urmă ale regeluĭ aŭ pricinuit un viŭ entusiasm şi aŭ fost acoperite cu un tunet de aplause.

Berlin, 15 Septembre.

Prinţul Bismarck a plecat la Friedrichsruhe.

Viena, 16 Septembre.

D. Kallay, ministru de finance, a făcut o visită d-lui Brătianu, care 'l-a înnapoiat-o.

D. Brătianu a avut în urmă o lungă întrevedere cu contele Kalnoky.

Munich. 16 Septembre.

D. de Giers a plecat la Friederichruhe prin Hamburg.

Constantinopol, 16 Septembre.

Cale indirectă.—In urma intrevedereĭ de la 10 intre Sever-paşa, Aarifi-paşa cu d. de Nelidoff, şi în urma primireĭ uneĭ depeşĭ din partea Ţaruluĭ desaprobând evenimentele din Rumelia şi sfatuind pe Sultanul să aştepte părerea Puterilor înainte de a recurge la forţă; în urma unor asemenea părerĭ favorabile, date de cea maĭ mare parte din puterĭ, Sultanul s'a hotărât să schimbe ministerul luĭ Said-paşa, care era pentru o politică energică. Sultanul, de altminterĭ, s'a opus totd'a una rĕsboiuluĭ şi chiar dase ordinul să se lase garnisóna din Constantiopole neatinsă. Decĭ, semnificarea nouluĭ minister e maĭ mult pacínică cu óre-carĭ tendinţe din partea palatuluĭ să încline spre Rusia. S'a observat că termeniĭ decretuluĭ aŭ fost într' un mod excepţional maĭ puţin aspri pentru Said-paşa, făcênd să se închipuiască că retragerea sa e numaĭ timporară, cu tóte că noul minister conţine mulţĭ din inamiciĭ sĕĭ.

Pórta a depeşat ierĭ o circulară representanţilor sĕĭ, notificându-le schimbarea cabinetuluĭ şi repetând aprópe circularea luĭ Assym-paşa de la 9 care întemeiându-se pe articolul 16 din tratatul de la Berlin, protestă contra evenimentelor din Rumelia, adăogând că Pórta are datoria să intervie şi oblígaţiunea să facă apel la Puteri. Pórta decĭ aştéptă. Cu tóte acestea ordinul de mobilisare subsistă.

Vom destăinui, dar sub tóte reservele, sgomotul că acéstă schimbare pacínică din partea Sultanuluĭ nemulţumesce mult armata şi că ar putea să atragă după sine urmărĭ grave.

In resumat, tóte par că indică o soluţiene pacinică.

Se crede în cercurile diplomatice că prinţul Alexandru va fi blamat şi póte depus. Cu tóte acestea nn e sigur din causa identificărĭ sale cu Bulgariĭ, iar faptul îndeplinit ar subsista.

Gavril paşa a depeşat Porţiĭ pentru a'ĭ anunţa sosirea sa la Sofia unde, adaogă, l'aŭ primit bine.

Sir D. Wolf are intenţiunea să plece în curênd în Egipt unde va face o călĕtorie de studiĭ până la Wadi Halfa.

CRONICA BUCURESCEANA

Marţĭ, 17 Septembre.

Sosiri.—Aŭ sosit în capitală d-niĭ miniştri Câmpineanu, Stolojan, Radu Mihaĭ şi C. Nacu; d-niĭ prefecţĭ C. Morţun, Chiriţescu şi T. Anastasiu precum şi d-niĭ generalĭ Barozi şi Greceanu.

—o—

O comisiune de maĭ mulţĭ ofiterĭ a fost numită de către ministerul de resbel pentru a constata pagubele iucendiuluĭ de la spitalul militar.

—o—

Inspecţiile generale ale armateĭ nóstre, după cât aflăm, vor începe la 1 Octombre şi vor ţine până la 15.

—o—

Curtea cu juraţi. — Adĭ se va deschide a doua sesiune a Curţeĭ cu juraţĭ din Capitală.

—o—

D. N. Fleva primarul capitaleĭ, obţinênd un concediŭ până la finele luneĭ curente, d. Cerkez, consilier ajutor, este însărcinat a îndeplini funcţiunile de primar.

—o—

Consiliul de disciplină al avocaţilor din Bucurescĭ s'a ales astfel:

D. G. Vernescu, decan cu 92 voturĭ.

Membriĭ: d-niĭ Stratilat cu 82 voturĭ; Triscu cu 81; Paucescu cu 76; Pake Protopopescu cu 70; Ion Lahovary cu 70; N. Blaremberg cu 66.

S'aŭ ales dar toţĭ membriĭ vechiuluĭ consiliŭ, afară de d. Meitani, în locul căruia s'a ales d. Blaremberg.

—o—

Examenile de finele anuluĭ la scóla de silvicultură încep astă-zĭ şi vor urma pînă la finele anuluĭ. Aceste examene se trec înaintea profesorilor titularĭ, asistaţĭ de câte doĭ membriĭ sufragenţĭ aleşĭ tot din corpul didactic al şcóleĭ.

—o—

Cu ce se ocupă funcţionariĭ.—In loc d'aşĭ face slujba pentru léfa ce primesc, comptabilul percepţieĭ colóreĭ de Galben insultă pe cetăţenĭ, dintre care pe unul chiar ierĭ; de asemenea 'şĭ permite a vorbi de pressă cu cuvinte necuviincióse. Atragem asupra acestora atenţiunea d-luĭ Oprescu şeful aceluĭ funcţionar, fiind sigur că va pedepsi pe sub-alternii ce nu sciŭ să 'şĭ respecte slujba; în cas contrar vom face maĭ pe larg cunoscut ministeruluĭ de finance acest cas.

—o—

Bolnaviĭ de la spitalul ars, aflăm că s'aŭ mutat la casarma Alexandria; deja maĭ bine de jumĕtate casarma se află ocupată de serviciul medical.

—o—

Petrecerile din Cişmigiŭ de Duminecă 22 Septembre s'aŭ fixat:

Maĭ întâĭ s'a decis ca nicĭ o vênzare saŭ tombolă să nu aibă loc în grădină, astfel că nu se va percepe de la public nimic alt de cât preţul intrăriĭ.

Printre distracţiunile oferite publiculuĭ vor fi: un tramvays în miniatură pentru copiĭ;—un tir;—panorame;—un carussel (caĭ de lemn);—alergărĭ pe jos şi cu obstacole;—jocurĭ olympice;— representaţiunĭ teatrale, la cariaŭ promis concursul lor tóte celebrităţile nóstre artistice;—concert militar etc.

Bufetul va fi ţinut de casa Capşa, iar berăria de Oppler şi Luther.

Cele maĭ multe din damele societăţeĭ aŭ luat sub patronagiul lor acéstă petrecere populară.

—o—

Foc.—Ierĭ la amiadĭ pe când un coşar, anume Iosef, curăţia coşurile de la localul direcţiuneĭ generale a penitenciarelor, o scântee a căzut în archivă şi s'aŭ aprins îndată nisce planurĭ şi dosare. Dacă nu săriaŭ de grabă funcţionariĭ şi aprodiĭ ca să stingă focul, am fi avut iarăşĭ un mare incendiŭ.

—o—

Copil lepădat.— Ierĭ diminéţă nisce ómenĭ trecênd pe la bariera viitoruluĭ, aŭ vĕzut lângă un gard ceva alb, care se mişca. Apropiându-se aŭ vĕzut că pachetul conţinea o fetiţă mică ce era aprópe să 'şĭ dea sufletul. Se crede că acest copil e al uneĭ fete din apropiere, pe care femeile o observaseră că de câf-va timp avea burta mare. Acéstă fată a dispărut acum o sĕptĕmână din casa părinţilor.

—o—

Sinucidere.—Ierĭ la 4 ore, o sinucidere s'a întâmplat în str. Sevastopol No. 21; tênărul Cristache Anastasiu ce locuesce acolo s'a împuşcat cu un revolver. Pacientul a fost imediat transportat la spitalul Colţea într'o stare desperată.

—o—

Siluire.—„Românul" află că un tênĕr student în medicină a amăgit pe o copilă care se afla în eăutare la spital, şi supt cuvênt d'aĭ face bine pentru sănĕtatea eĭ, a siluit'o. Mama sĕrmaneĭ copile a depus o plângere la poliţia capitaleĭ, care se ocupă cu cercetarea acesteĭ afacerĭ.

Măgarul smolit

Un pescar de pe marginea Dunăreĭ, îşĭ ungea luntrea cu smólă ca să nu intre apă.

Un ţĕran trece pe lângă el, ţinênd un măgar de căpăstru. Neprcepênd ce făcea pescarul, cum îl vede, îl întrébă:

— Da ce e aia, vere?

— Iacá ce să fie?... smólă, nu veḑĭ?

— Da de ce frecĭ luntrea cu ea?

— Fiind că, dacă o smolesc, alunecă mai bine şi merge maĭ iute.

Ţĕranul se gândi niţel şi'apoĭ ţise:

—Ce să 'mĭ ieĭ, să 'mĭ facĭ măgarul să

Foiţa „Universuluĭ„

275

MIETTA

PARTEA PATRA

DOAMNA JORAMIE

XVIII

Pignolet, ţis Găuresce Gardurĭ

(Urmare)

„El într'acest moment jócă un rol mârşav şi e plătit pentru acésta, o spun cu glas tare şi o strig cu putere. Se caută, domnule, a se amăgi tribunalul, şi vĕ repet: Luaţĭ bine aminte!

„Ah! credeţi-mĕ, de nu ascultaţĭ rugămintea ce vĕ fac, însciinţarea ce vĕ daŭ, consciinţa d-vóstră de om şi de magistrat cinstit vĕ va mustra într'o ţi crud.

„Unele aparanţe par că 'mĭ sunt în potrivă, dar trebue să ne ferim d'a judeca după aparenţe numaĭ. Sunt lucrurĭ pe care nu le pot explica acum, dar într'o ţi voĭ fi deslegat de jurămîntul meŭ; atuncĭ, domnule, veţĭ vedea dacă sunt eŭ hoţ.

„Oh Dumneḑeule! dacă mĕ veţĭ face să fiŭ osândit după calomnia acestuĭ om, va fi prea târziŭ; rĕul pe care vroiŭ să'l evit va fi făcut.

„V'am spus ceea-ce puteam pentru apărarea mea, nu maĭ am altnimic de adăogat.

„De unde vine acéstă lovitură ce mise dă? Nu sciŭ. Caut şi nu gasesc. Nu, nu, nu pot pricepe; dacă aş cunósce pe vrăjmaşul saŭ pe vrăjmaşiĭ meĭ, dacă sunt maĭ mulţĭ, aş sci póte să mĕ apăr maĭ bine.

Magistratul aşteptase cu răbdare, dar cu sprâncenele încruntate şi dând uneorĭ din cap.

— In stêrşit, ţise cu răceală şi cu asprime, stăruiţĭ a tăgădui complicitatea d-vóstră în furtul giuvaerurilor.

— Da, domnule, rĕspunse Mourillon cu glas rĕsunător, şi stăruesc asemenea a spune că nu's vinovat de nicĭ o faptă, care să pótă fi pedepsită.

— Fie, ţise judecătorul de instrucţie; vom vedea dacă nu vĕ veţĭ schimba purtarea faţă cu multele şi evidentele doveḑĭ ce apasă asupră vĕ.

După ce ţise asta, domnul Bertram d'Oseraie sună clopoţelul. Câţĭ-va gardiştĭ municipalĭ se arătară. El dete unuia o hârtie pe care o iscălise. Era un ordin de închisóre.

— Duceţĭ pe aceştĭ doĭ ómenĭ, ţise el.

Mourillon eşi plângênd.

Se gândea la Mietta.

Peste un sfert de oră, bătrânul era închis la Conciergerie.

XIX

Causă câscigată

Pe la treĭ după amiaḑă, pe când domnul Bertram d'Oseraie se pregătea să plece din cabinetul sĕŭ, după ce 'şĭ isprăvise lucrurile, fu insciinţat că un domn cam în vêrstă, îmbrăcat fórte bine, cerea să'ĭ vorbéscă un moment în privinţa giuvaerurilor furate din casa conteseĭ de Merey.

Judecătorul de instrucţie deja era cu pălăria pe cap; dar creḑu că nu trebuia să refuse d'a asculta o deposiţie care putea fi de mare însemnătate, considerând misterul în care căuta Mourillon să se învăléscă. Işĭ scóse pălăria, se aşeḑă pe scaunul sĕŭ, îşĭ reluă aerul sĕŭ grav şi sever şi ordonă, să se introducă visitatorul.

Magistratul vĕḑu intrând un bărbat cu o înfaţişare austeră, cu un chip nobil, îmbrăcat cu un pardesiŭ încheiat până sus şi strâns la mijloc, cu mănuşĭ şi cu pălăria în mână.

Instinctiv şi înţelegênd că n'avea a face cu un om de rînd, magistratul se sculă în picióre.

Amândouĭ bărbaţiĭ se salutară privindu-se cu luare aminte.

Domnul Bertram d'Oseraie trase cu grăbire un scaun şi făcu semn visitatoruluĭ să stea jos.

Acesta mulţumi cu o mişcare din cap, zîmbi şi, fără să rĕspundă la invitare, ţise:

— Domnule judecător, nu mĕ recunósceţĭ?

— Nu domnule; cu tóte astea glasul d-vóstră... caut în zadar să 'mĭ aduc aminte....

— Eŭ recunosc prea bine pe domnul Bertram d'Oseraie, de şi nu l'am vĕḑut de mulţĭ anĭ. Intr'o vreme, domnule judecător de instrucţie, când aveam prietenĭ, eraţĭ unul din ceĭ d'întâiŭ, din ceĭ maĭ bunĭ, şi vĕ strîngeam tot d'auna mâna cu bucurie.

— Dar, cine sunteţĭ, domnule? exclamă magistratul fórte mişcat.

— Mĕ numesc Gaston.

— Gaston... Gaston... Ah! Gaston de Soleure! Cum, d-vóstră sunteţĭ, tu escĭ, prietene!... Ah! ah! dragă conte, iartă-mĕ că nu te-am recunoscut!

Şi magistratul, cu ochiĭ plinĭ de lacrimĭ, îşĭ aruncă braţele după gâtul domnuluĭ de Soleure, îmbrăţişându-l şi sărutându l.

Pe urmă, după ce 'l sili óre cum ca să se aşeḑe pe fotoliul sĕŭ, se aşeḑa lângă el pe un scaun.

— Dómne! ţise el, eram destul de departe d'a 'mĭ închipui o surprindere aşa de plăcută. Viŭ, contele de Soleure e viŭ, este aicĭ, lângă mine, îl vĕḑ.... Ce bucurie! Pentru că, ca toţĭ ceĭ-l'alţĭ prietenĭ aĭ tĕĭ, dragă conte, te credeam mort!

„Dar ce te aĭ făcut, dragă prietene, după atâţia anĭ? Am auḑind vorbindu-se de o mare nenorocire ce te-ar fi lovit în dată după însurătóre.... Pe atuncĭ eram substitut la Marsilia. Se afirma chiar că 'ţĭ-aĭ fi pierdut mintea. Nu era adevĕrat, mulţumită Domnuluĭ!... Şi dómna contesă de Soleure?

— Mama?

— Sciŭ că ea nu maĭ e; te întreb, dragă conte, despre nevastă-ta.

— A murit!

— Sărmane prietene!

(Va urma)

umble mai iute, că o móle de tot, fir'ar al lupilor ?

— Pescarul, vrênd să 'l păcăléscă, se ţinu să nu rîdă şi respunse ţĕranuluĭ că pentru el îĭ face treaba de geaba.

— Păĭ dar, aide.

— Pescarul pune mâna pe códa măgaruluĭ, o ridică 'n sus şi unge măgarul sub códă cu zmólă, care colcotea.

Bietul măgar, cum simţi, cum o luă la fugă şi du-te....

Ţĕranul, cum îl vĕdu că fuge, se luă după el : ptruu ! ptruu !..... nea ! nea ! nea tată nea !...

Măgaru, de unde, că fugea şi asvârlea din picióre.

Vĕdênd că nu e chip să pue mâna pe el, se 'ntórse repede înapoĭ la pescar şi, ridicându-şĭ dulama, ḑise :

— Măĭ vere, fă bine de mĕ unge şi pe mine, ca să pot pune mâna pe măgar!

Păcălicĭ.

Consiliŭ practic

Spre a păstra strugurii pentru iarnă se întrebuinţéză maĭ multe metode. Cel maĭ uşor şi maĭ bun e d'a aşeḑa în lăḑĭ straturĭ de strugurĭ alternate cu straturĭ de materiĭ pulverulente şi fără nicĭ un fel de miros. Dintr'aceste materiĭ pulverunte cele maĭ bune sunt tărîţele de cereale.

Spice din Străinătate

Sinucidere

La 10 curent, pe când cel din urmă tren al linieĭ Treviglio-Milan se apropia de staţia Cassano, un individ se aruncă pe şine.

Maşinistul făcu tot ce putu ca să opréscă trenul, şi chiar şi isbuti a 'l opri. Dar era prea târḑiŭ, rótele anterióre călcaseră pe nenorocit, care muri pe loc.

Vĕ puteţĭ închipui emoţiunea călĕtorilor!

Se chemă pretorul numaĭ de cât, şi si făcură cercetărĭ.

Sinucisul părea să fie un german, din ceĭ ce se duc în Italia, ca să găséscă de lucru şi care adesea sunt siliţĭ să se întórnă în ţara lor.

Asupra cadavruluĭ s'a găsit o scrisóre, în care spunea că se sinucide din causa miserieĭ.

Treĭ naufragiaţĭ cari înécă pe salvatorul lor

Casul acesta s'a petrecut la Boulogne-sur-Mer sĕptămêna trecută :

O dómnă fórte corpolentă lua baie. Valul măreĭ o duse din-colo de cordonul ce arată limita pentru ceĭ carĭ nu sciŭ să înnóte.

Doĭ bărbaţĭ săriră s'o scape dar, câte şi treĭ eraŭ să piară, când un membru al Societăţeĭ de salvare, luând o frânghie, porni în not spre eĭ.

Când îĭ ajunse câte-şi treĭ se apucară cu atâta desperare de frânghia pe care el şi-o pusese după gât, în cât îl deteră afund.

Barca de salvare porni repede, dar când scóse din mare pe ceĭ patru naufragiaţĭ, se constată că salvatorul, un tînĕr de 24 anĭ, murise.

ANECDOTE

— Unde sunt ocnele marĭ, întreba un pnngaş pe altu.

— In Bacăŭ.

— Pe unde trebue să trec, ca să mĕ duc acolo ?

— Tu ? Prin curtea cu juraţĭ.

***

Un tînĕr, care a luat de nevastă o femeie rea, plictisit în cele din urmă îĭ trase o bătaie. Femea dădu fuga la tată-sĕŭ care, cunoscându'ĭ caracterul, ĭĭ dădu şi el duoĕ palme.

— Du-te la bărbatul tĕŭ şi spune-ĭ că suntem chit; el mi-a bătut fata şi eŭ i am bătut nevasta.

Starea civilă a Capitaleĭ

Pe ḑiua de 15 Septembre.

Născuţĭ 19.

Morţi 17.

Căsătoriĭ 3, adică :

D. Albin Bărănonschi cu d-ra Aristiţa Bantaşĭ, d. Iosef Weintraub cu d-ra Ana Feldman, d. Costică Georgescu cu d-ra Maria Rădulescu.

RESBOIUL TURCO-BULGAR

DIN BULGARIA

La 14 Septemere séra aŭ sosit aicĭ în Filipopoli, primul detaşament pe cavalerie bulgară, vr'o 2500 ómenĭ. Prinţul Alexandru, în fruntea uneĭ escorte marĭ, le-a ieşit înainte. Nóptea următóre prinţul plécă la graniţă să inspecteze avanposturile. Până acum n'a sosit nicĭ o scire despre vre-o intrare a Turcilor în Rumelia orientală, ci numaĭ scirea că încep a se arăta başbuzucĭ la graniţă.

Lumea se grămădesce în palat, căutând să vadă pe prinţul Alexandru ; orĭ-cine are voie să intre în palat. Şi mahomedanĭ iaŭ parte la ovaţiunile aduse prinţuluĭ. Fóea turcéscă *Hilal* publică un supliment, recunoscênd pe prinţul ca suveran şi aducêndu-ĭ laude pentru atitudinea sa faţă cu mahometanĭ ; fóea cere de la Sultan, să sancţionez noua stare de lucrurĭ.

Necontenit sosesc batalióne de rezerviştĭ şi plécă înainte spre graniţă. In tóta provincia se formézĕ escadróne de voluntarĭ.

Principele Alexandru trecênd ierĭ trupele în revistă, a ḑis :

„Vitejĭ soldaţĭ.

„ N'avem ceartă cu Turcĭ; dar dacă aceştia se vor opune acţiuneĭ nóstre, noĭ ĭ vom combate pînă la mórte. Voĭ mĕ veţĭ găsi atuncea în capul luptătorilor.“

Din Gabrova se telegrafiază următórele, cu data de ierĭ :

„Numaĭ din ocolul Gabrova aŭ plecat spre graniţa turcéscă 4000 de voluntarĭ. Ajutóre imense s'aŭ strâns ; tot poporul s'a înarmat. Facem apel la toţĭ bulgariĭ din România.“

Cu tóte astea afară de armata activă, miliţiile şi rezervele sunt fórte rĕŭ înarmate.

Maĭ multe comande importante de arme s'aŭ făcut în streinătate.

Ofiţeriĭ ruşĭ voluntarĭ, de îndată ce sosesc în Bulgaria sunt trimişĭ pe la corpurĭ, căcĭ lipsa de ofiţerĭ este fórte mult simţită.

Turcii din Rumelia aŭ părăsit satele Rumelieĭşi s'aŭ ascuns prin munţĭ. La Kysyl s'aŭ comis omoruri din causa ciocnireĭ între populaţiunea creştină şi cea musulmană.

Nisce bande de başibuzucĭ aŭ năvălit in Wakovo şi Kysuldschikilisa, unde aŭ ars casele şi aŭ prădat pe locuitorĭ. Avangarda rumeliotă s'a retras la apropierea unuĭ batalion de infanterie turcéscă.

Un regiment de infanterie otomană a ocupat Ada şi Edibdsche. Se crede că prin Ada armata turcéscă va pătrunde în Rumelia. Avan-posturile bulgare sunt întărite într'acéstă parte a graniţeĭ.

Drujina de ponierĭ care a fost până acum în garnisonă la Kiustendil a sosit aci la Filipopolĭ: In momentul de faţă în Rumelia sunt concentrate 15,000 de armată regulată. Se ḑice că forţele turce, care împresóră graniţele nu se urcă maĭ mult de cât la 8000 de ómenĭ.

Preşedintele apocelnic a tipărit şi a afişat acéstă proclamaţinne :

Compatrioţĭ

Momentul e grav şi timpul e scump : fraţĭ noştrĭ resculându se ne chiamă în ajutor. Unirea s'a proclamat !—Să mergem dar, ca să luptăm pentru ea.

Voluntarĭ

Patriotismul şi, eroismul ostaşilor noştri carĭ aŭ căḑut la Şipca, carĭ aŭ căḑut pentru liberarea Bulgarieĭ, să ne fie de exemplu. Datoria nóstră este în faţa istorieĭ şi a generaţiunilor viitóre, de a nimici pe duşmaniĭ unirii. Interesul şi onórea Bulgarieĭ unite ne chémă. Uniunea trebue să fie faptul împlinit aḑĭ, saŭ nicĭ o dată. Să apărăm Rumelia, s'o răpim, pentru realisarea unirii.

Pentru a se întâmpina orĭ-ce primejdie, se întăresc mereŭ tóte trecătorile dinspre Turcia. Bulgariĭ pun multă nădejde atât pe slăbiciunea armateĭ otomane cât şi pe o rescólă în Macedonia, Albania şi Creta, ceea ce ar opera o diversiune însemnată a puterilor turceştĭ.

Cea maĭ mare parte din oraşele bulgare presintă un aspect trist, de când a plecat armata şi voluntariĭ. Astă-ḑĭ aŭ maĭ trecut pe aci vre o câte va sute de voluntarĭ din districtul Vidinuluĭ şi o companie regulată. Districtul din care aŭ plecat ceĭ maĭ mulţĭ voluntarĭ până acum a fost Tĕrnova. In Sofia se aştéptă cu mare nerăbdare sosirea armelor şi a muniţiunilor comandate în streinătate. Credinţa într'un resbel cu Turcia e înrădăcinată.

DIN TURCIA

Ḑiarul turc „Chilial“ a fost sechestrat, pentru că a tipărit o proclamaţiune către musulmaniĭ din Trachia, îndemnându-ĭ să se supue noueĭ stărĭ de lucrurĭ din Rumelia.

In cas când turburările s'ar întinde în Macedonia şi Albania, Pórta va lua măsurile cele maĭ energice, procedând fără cea maĭ mică întârziere la o represiune prin arme.

Până în momentul de faţă se crede că cu tóte intrigele agenţilor comitetuluĭ macedonean, poporaţia bulgară din Macedonia va rĕmâne liniscită. De altminteri aci elementul grecesc şi turcesc este în numĕr destul de mare, pentru a se putea opune o puternică resistenţă orĭ căreĭ rĕscóle bulgăresc.

Scirea ciocnireĭ dintre Nizamĭ şi Albanezĭ a produs o impresie fórte vie în Constandinopol ; cercurile militare sunt maĭ mult de cât orĭ când pentru o acţiune energică în Rumelia ; numaĭ ast-fel, cred ele, s'ar putea face ca mişcarea să nu se întindă.

Puterile stăruesc pe lângă Pórtă ca Turcia să nu procedă la o represiune armată în Rumelia. Se crede că conferinţa despre care vorbesc ḑiarele, se va reduce la o simplă întrunire oficiósă a ambasadorilor din Constandinopol, întrunire cu care Pórta va avea să discute.

In tot casul, posiţiunea prinţuluĭ Alexandru al Bulgarieĭ este fórte critică şi sorţiĭ sĕĭ d'a fi depus cresc mereŭ ; în cas când una din puterĭ ar cere depunerea sa, e maĭ mult ca probabil că acésta se va şi face.

Acésta ar fi ca şi o satisfacţie adusă Turcieĭ.

DIN SERBIA

Mobilisarea armateĭ sêrbe s'a terminat ; trupele vor trece mâine saŭ poimâne, să ocupe Serbia Veche.

Regele a inspectat alaltă-ierĭ trupele de pe muntele Topcidere de lângă Belgrad ; el a fost salutat de trupe şi de public cu mult entusiasm. Regele era însoţit de ministru preşedinte Garaşanin. Societatea Cruceĭ-Roşie a decis formarea de filiale în interiorul ţĕriĭ. Studenţiĭ Universităţiĭ din Belgrad aŭ hotărît ca să róge pe rege printr'o deputaţiune ca să 'ĭ înroleze în armată.

Puterile stăruesc pe lângă Serbia şi Grecia pentru ca să rĕmână liniştite şi să nu iasă din marginile uneĭ pacînice obsérvaţiĭ. Cu tóte acestea, spiritele sunt fórte alarmate atât în Serbia cât şi în Grecia şi va fi óre-care greutate a se stăpâni curentul popular, în cas când mişcarea s'ar întinde.

Guvernul a interzis eşirea peste fruntariĭ a vitelor. De asemenea nicĭ un sêrb de secs masculin, avênd vêrsta de la 20 până la 40 anĭ, n'are voie a pleca în străinătate. Achitarea lefilor funcţionarilor a fost suspendată până la întrunirea Scupcineĭ.

DIN RUSIA

Rusia a oprit exportul cailor ; negreşit pentru ca cazaciĭ să nu ducă lipsă de dênşiĭ; aceştĭ cazacĭ s'ar fi grămădit, se ḑice pe lângă Odesa; Ismail, pentru ca să fie gata a irupe în Bulgaria prin Dobrogea ; din astă causă guvernul nostru întăresce armata de peste Dunăre. ca să se pótă împotrivi orĭ-căreĭ armate streine ce ar năzui să încalce pământul nostru.

Journal de St. Pétersburg desminte diversele sciri aventuróse ale ḑiarelor străine despre atitudinea Rusieĭ în faţa evenimentelor din Bulgaria. Ḑiarul rus constată că întrevorbiri leale şi confidenţiale pentru afacerea din Bulgaria sunt în deplin mers între cabinete, şi se crede că acestea vor lua o hotărîre pacînică.

DIN ALBANIA

Ciocnirea dintre Albanezĭ şi Turcĭ la Barani, şi pe care am anunţat o ierĭ pare a fi fost fórte seriósă ; se crede că pierderile sunt mult maĭ marĭ de cât s'aŭ spus la început. Perderile totale d'o parte şi de alta trebue să se fi urcat la aprópe 1,500. De altminteri pretutindeni se organiséză bande în Albania şi momentul este apropiat, când o rĕscólă va isbucni şi în acéstă provincie.

DIN EUROPA

D. de Freycinet, ministru de externe al Franciei, a trimis tuturor representanţilor francezĭ din Rumelia şi din Bulgaria ordinul de a nu recunósce cum-va noua stare de lucrurĭ şi de a păstra cea maĭ strictă reservă pe viitor. Se crede aci că cele-l alte naţiunĭ tot ast-fel vor pocrede.

Anglia a trimis luĭ sir Drummond Wolff ordinul de a îndemna pe sultan ca să menajeze pe Albanezĭ şi să facă marĭ concesiĭ liberale poporaţiilor creştine din Epir, din Macedonia şi ḑin insula Creta, pentru a împedica marĭ turburărĭ în aceste treĭ ţĕrĭ..

ACTE DE PATRIOTISM

Bulgariĭ din Brăila aŭ trimis o telegramă preşedinteluĭ Adunăriĭ deputaţilor la Sofia prin care pun la dispoşiţie voinţa şi averea lor pentru realisarea dorinţeĭ naţionale : unirea celor douĕ ţĕrĭ bulgare.

Un locuitor din satul Monastir, în Bulgaria, neavênd alt cu ce să contribuiască pentru causa naţională, a oferit unica sa bogăţie, care consta în douĭ boĭ.

Patriotismul domnesce în Sofia peste orĭ ce alt sentiment la toţĭ locuitoriĭ capitaleĭ. Oamenii bogaţĭ subscriŭ câte treĭ saŭ căte douĕ miĭ leĭ ajutóre. Sume maĭ micĭ ca 300 - 500 leĭ sunt o raritate. Poporaţiunea Israelită de asemenea nu stă indeferentă. Fruntaşiĭ lor aŭ adunat în aceste din urmă douĕ ḑile 12,000 leĭ. Bulgaria va ţine compt de aceste ofrande venite fórte la timp.

Ilustraţia nóstră

—o—

Waldeck-Rousseau

Waldeck-Rousseau, deputatul departamentuluĭ Hames Ille-et-Vilaine, e născut la Rennes în Normandia. El aparţine uneĭ familiĭ ce s'a deosibit tot-d'auna prin tendinţe radicale. Avocat în oraşul sĕŭ natal, înlocui pe tatăl sĕŭ în cariera politică, şi, asociându-se cu sórta luĭ Gambetta, se pregăti ca să ajungă la putere. Face parte din oportunismul cel maĭ infocat, şi e cunoscut pentru energia cu care guvernéză.

In cabinetul Ferry a fost ministru de interne şi a prigonit pe radicalĭ, carĭ nu 'l ierta nicĭ o dată. Işĭ îngrijesce mult persóna, se îmbracă după cea din urmă modă şi se parfuméză mult. Are reputaţia d'a avea inima slabă, şi 'ĭ place sexul frumos.

Ultime Sciri

Bucurescĭ, 17 Septembre.

Trupele corpuluĭ al douilea de armată vor rĕmâne concentrate până la 10 Octombre, după un ordin dat alaltă ierĭ. După vechia dispoşiţie concentrarea ar fi trebuit să ţină numaĭ până la 20 Septemhre.

—o—

Ierĭ aŭ sosit în capitală simpaticiĭ artistĭ d-l A. Vladicescu şi d-na Fani Tardini; se zice că în stagiunea de érnă d-lor vor amusa publicul capitaleĭ dând maĭ multe representaţiunĭ în Teatru Dacia.

—o—

Bulgariĭ din Tulcea, Măcin şi de prin satele Dobrogeĭ sosesc la Silistra pentru a se înrola în cadrele voluntarilor. D. Ienoff a trămis 15,000 leĭ, colecta făcută în Dobrogea.

—o—

Ierĭ de diminéţă aŭ sosit în Capitală 3 oficerĭ din armata rusă, carĭ aŭ plecat la Rusciuk prin Giurgiu.

—o—

D. Alexandru Aman, senator al colegiuluĭ I-iŭ de Dolj, a murit la Paris.

—o—

D. Nacu va trimete un esemplar din proiectul de lege pentru reorganisarea magistratureĭ la fie-care membrual comisiuneĭ, care a fost consultat asupra acestuĭ proiect.

Noul proiect de lege prevede inamovibilitatea magistraţilor cum şi maĭ multe suprimărĭ de posturĭ şi secţiunĭ pe la diferite tribunale şi Curţĭ.

—o—

Ni se scrie din Sinaia că M. S. Regele va părăsi Incuinţa sa de vară Joĭ. M. S. se va duce să inspecteze trupele care se află în taberele în apropriere de Focşanĭ, Roman Galaţĭ şi Iaş. Regele Carol însoţit de d. ministru Fălcoianu va inspecta în urma trupele din corpul I de armată.

Director şi redactor : *Nicolae Procopiu*

Foița „Universului“

96

Bucătarul Regelui

PARTEA DOUA

VII

(Urmare)

— Faceți ceea ce vĕ ordon.

— Voiŭ face, părinte.

— In scrisórea reposatuluĭ d-vóstră frate se pomenesce despre un sipet pecetluit. Unde e acel sipet?

— Acasă la mine.

— Aduceți-l aicĭ, chiar astă séră.

— Sipetul acela... dar nu sciți părinte că cuprinde un secret?

— Nu sunt secrete pentru inchisiție.

— Inchisiția!... exclamă speriat Francisc Montino.

— Lucrurile ce mi-ațĭ dăstăinuit sunt prea grave, pentru ca inchisiția să nu se ocupe de ele.

— Dar vi-leam destăinuit... în spovedanie.

— Ce face cu asta?... Dacă nu vrețĭ să vĕ compromitețĭ supuneți-vĕ.

— Mĕ voĭ supune, părinte.

— Astă séră... târziŭ... la miezul nopțeĭ de pildă și maĭ cu sémă, ascultați-mĕ bine, nu vorbițĭ, nu facețĭ scandal acasă a d vóstră.

— N'aș cuteza părinte.

— Cât despre ducele de Lerma continuațĭ a'l servi ca și în trecut.

— Dar, nu mi-ațĭ spus că păcătuiam... servindu l?

— Da... păcătuiațĭ altă dată servindu-l dar de acum înnainte pentru că vețĭ servi în realitate pe regele, vețĭ face o faptă bună. Mĕ explic: lucrațĭ maĭ înnainte din lăcomie, pentru propriul d vóstră interes, de adĭ sunteți corp și suflet în serviciul Sfîntuluĭ oficiĭ pentru interesul regeluĭ.

— Adică...

— Că 'mĭ vețĭ d'a socotélă exactă de tot ce vețĭ isbuti să aflațĭ, să vedețĭ, să audițĭ. De astă dĭ aparținețĭ inchisițieĭ.

— Mĕ voĭ supune părinte... dar e ceva care mĕ îngrijesce. Cum să mĕ presint în fața duceluĭ de Lerma, fără rĕspunsul la scrisórea cu care mĕ trimisese la starița *Desculțelor regale*?

— Asceptațĭ, dise parintele Aliaga. Și, aședându se la masă scrise un bilet pe care dupĕ ce 'l pecetlui cu sigiliul inchisițieĭ îl dete luĭ Montino.

— Etă, dise, un bilet pentru maica Misericordia; ea vĕ va da o altă scrisóre pe care o vețĭ duce duceluĭ de Lerma. Acum plecațĭ și înturnați-vĕ la nópte cu sipetul.

Rĭmănînd singur părintele Alliaga 'șĭ reluă preumblarea sa monotonă.

— Incepe a se însera își dise el peste puțin; bufonul nu vine, și aș vroĭ să 'l vĕd maĭ ales că el ar putea lămuri póte tóte misterele acestea.

— E voie să mĕ presint Excelențeĭ Vóstre? dise glasul bufonuluĭ, care se arătă pe prag, ca și cum ar fi rĕspuns, la evocarea mareluĭ inchisitor.

— Intrațĭ, intrațĭ.... rĕspunse acesta cu un accent care trăda neliscea, aĭ întârziat mult.

— Așa e; dar d ta aveaĭ o visită, și n'am vrut să fiŭ vĕdut. Am asceptat să plece bucătarul regeluĭ, și m'am ascuns în nănăstire, asceptând momentul potrivit ca să intru la d ta.

— Nu pricep motivul unor asemenea precauțiuni, dar de óre ce nu veĭ fi vĕdut, intră în alcovul acesta.

Bufonul se ascunse în alcov și părintele Alliaga chemă ca să i-se aducă o lumînare; apoĭ, după ce se închise ușa, bufonul eși din alcov, și se duse să 'șĭ pue mantaua peste brósca ușeĭ.

— u Cce scop, dise părintele Alliaga.

— Ca să nu fiŭ vĕdut, și de se va putea nicĭ audit când voiŭ vorbi....

— Nimenĭ nu vede, nimenĭ nu aude ce se petrece în chilia mea.

— D ta uițĭ că spre a te putea supraveghea maĭ bine, inchisiția te-a pus în capul eĭ.

— Inchisiția... inchisiția sunt eŭ.

— Orĭ maĭ bine ducele de Lerma!

— Unchiule Manolillo, dise părintele Alliaga cu un ton reservat, eŭ n'am de ce să mĕ tem: servesc pe Dumnedeŭ și pe rege.

— Dar d-ta nu servescĭ... saŭ bine stricĭ planurile unor... conspirĭ, prea sfinte părinte.

— Eŭ!... și cum.

— Cum conspir eŭ.... cum conspirăm toțĭ. Nu conspiră óre chiar și bucătarul regeluĭ?

Părintele Alliaga făcu un gest de nerăbdare.

— Etă-ne reunițĭ amândouĭ, d-ta puternic în aparență, eŭ slab....Și cu tóte astea Dumnedeŭ scie, care este maĭ puternic dintre noĭ.

— Eŭ nu te înțeleg, unchiule Manolillo, dise cu o nepăsare aparentă părintele Alliaga. Ce'mĭ vorbescĭ de puternicĭ și de slabĭ?....Dacă nu mĕ amăgesc te am chemat....

— Așa e: adĭ diminéță, în anticamera regeluĭ...Mi-aĭ dis: te ascept di séră la mănăstirea d'Atocha.

— Am nevoie să te întreb.

— Da....da! despre o femeie.....și tocmaĭ pentru dênsa am și venit. Dar, relativ la acéstă femee nu aĭ óre să mĕ întrebĭ ceva și despre un bărbat?

— Da.

— Acea femee, adică muma eĭ se numea Margareta, *ca și regina.*

Chipul părinteluĭ Alliaga deveni puțin cam roșu.

— Intr'adevĕr, dise el, Margareta........

— Acest nume a fost tot-d'auna nenorocirea d tale. E un nume fatal pentru d-ta

— Pentru mine?...

— Tóte femeile pe care le ațĭ iubit și pe care le iubescĭ d-ta trebuesc să se numéscă Margareta.

— Pe care le iubesc?

(Va urma)

Em. Fernandez y Gonzales.

CURSUL BUCURESCI

CASA DE SCHIMB

TOMA ȚACIU

No. 60. Strada Lipscani, No. 60.

Pe diua de 16 Septembre 1885.

	Cumpăr.		Vêndute	
5% Rentă Amortisabile .	92	1/4	93	—
5% Rentă Rom. perpetuă.	88	1/2	89	1/2
6% Obligațiĭ de Stat . .	88	—	89	—
6% „ C. F. R. R.	—	—	—	—
5% „ Municipale .	72	—	74	—
10 fr. „ Caseĭ p. 300 l.	210	—	214	—
5% Scr. funciare Rurale.	85	1/2	86	1/2
7% „ „ „ .	99	—	101	1/2
5% „ „ Urbane.	81	—	82	1/2
6% „ „ „ .	90	—	91	1/2
7% „ „ „ .	97	—	98	—
Im. cu prime Buc. 20 l. buc.	30	—	32	—
Acț. Bănc. Naț. a Rom. 500 l.	—	—	—	—
„ Soc. Cr. Mob. Rom. 250 l.	—	—	—	—
„ „ Rom. de Cons. 500 l.	—	—	—	—
„ „ de Asig. D.-R. 200 l.	—	—	—	—
„ „ „ Naționale 200 l.	—	—	—	—
5% Municipale nuoĭ. . .	—	—	—	—
Acț. Banca Prevederea. .	—	—	—	—
DIVERSE				
Aur contra Argint. . . .	12	—	12	1/2
„ „ Bilete bancă.	12	—	12	1/2
Florinĭ Wal. Austr. . . .	2	02	2	03
Mărcĭ Germane.	1	23	1	25
Bancnote francese	99	—	100	—

GLORIA ROMANIEI

Cea maĭ bună hârtie de țigarete, și adevĕrată

PRODUCTIUNE FRANCESA

A CASEI I. SABATOU (PARIS)

(Sistem brevetat)

Care, în urma analiselor făcute la *Paris* și *Bucuresci* s'a constatat că e una din cele maĭ bune.

☞ Atragem atențiunea fumătoruluĭ, atât asupra calitățiĭ cât și asupra moduluĭ practic cu care se *detașéză foița din caet fără a o atinge.*

☞ A se observa pe fie-care foiță numele I. Sabatou.

Depoul general la d-nul A. KEPICH calea Victorieĭ 15bis.

și de vîndare la debitele de tutun.

Germandrée

POUDRE DE BEAUTE (FRUMUSEȚIA) brevetée s.g.d.g.

PENTRU ALBIREA și INDULCIREA PELEI

De nă aderonță absolută, GERMANDREA este *higienică, fortifiantă*, plăcută și discretă, înlocuește cu mari avantagiurĭ tóte dresurile și prafurile de orez a cărora inconveniente lipsesc acestui escelent produs (*Germandrea*). — MICHOT-BOUCHER, 19, rue Vivienne, Paris, și la Bucuresci in cele maĭ bune și renumite case.

DE VĂNZARE La Tipografia „*Universuluĭ*“ Calea Dorobanților, No. 8, *Bilete de închiriat* pentru lipit la case

Bucata 5 bani

Dr. L. Robinson

DENTIST

Strămutându'șĭ domiciliul din Berlin în Bucurescĭ, anunță că locueşte str. Smârdan No. 29. 12—7

Magazia de Lemne la Vultur

Strada St. Stefan No. 21.

Lemne de cer, tufan și garniță cu 24 fr. mia kilograme, lemne de carpen bine uscate 26 fr. mia kil. tăiate și aduse la domiciliŭ.

25—2—6 *Ghiță Rădulescu*

Mulțumire publică

Fiind greŭ bolnav de tuse în o așa stare că nu puteam umbla, am luat **Kefir Kumis** de la Lukianoff și în douĕ-decĭ de dile m'am făcut sănătos, câștigând în greutate douĕ ocale și jumĕtate, nu maĭ tușesc. Aduc publice mulțămirĭ d luĭ Lukianoff pentru acésta.

Lazăr Nadler.

3—2 Calea Plevneĭ, No. 61.

Tribunalul Ilfov

Secția notariatuluĭ

Dosaru No. 1818/85

La 12 Octombre 1885 licitație de bună vŏie pentru vêndarea (simigiria, cârciuma si curelăria) din calea Victorieĭ No. 98, colțu cu calea Dorobanților, vis a-vis de Cișméua-Roșie, cu 2 fațade: 15 metri în calea Victorieĭ și 32 în calea Dorobanților.

Atelier de Tapițerie și Magasin cu Mobile gata

La Eftinătate — Calea Văcărescĭ No. 21

Avem onóre a înștiința pe onor. public că am deschis un atelier de tapițerie în calea Văcărescĭ No. 21. lângă Ochiĭ albĭ unde se efectuéză orĭ-ce comandă de tapițerie, precum: mobile, perdele, covóre, mușamale, etc. etc., se fac instalărĭ, aranjărĭ, tóte după sistemele cele maĭ nouĭ din Paris și cu prețurile cele maĭ ieftine.

Asemenea suntem în stare a aranja case complecte adică cu mobile de stejar, Birourĭ, biblotecĭ, tufeturĭ, și tot ce atârnă de acéstă branche. Bazându-ne pe ieftinătatea prețurilor nóstre și promptitudinea nóstră rugăm pe onor. public de a veni să visiteze magasinul nostru și de a ne da bine voitorul concurs. Sperând într'o vizită numerósă cu tóte acestea nu ne depărtăm de sistemurile nóstre de a lucra bine și solid și a vinde cu un mic beneficiŭ. Pe lângă acésta maĭ avem și garniturĭ cu stofe de lână și de mĕtase gata tapițate și înbrăcate, adică: ½ garnitură de păr, lemn negru gechelt, cu prețu de leĭ noĭ 350 ½ garnitură demi fason leĭ 250. Mare asortiment de garniturĭ fața nuculuĭ, garnitură de stejar englizeștĭ, garnitură medalion și diferite garniturĭ, tot cu prețurĭ moderate. Fotoliurĭ de birourĭ de stejar cu mușama spatele capitonat cu prețu de leĭ noĭ 70; sofale gata cu stofe de lînă îmbrăcate cu preț de leĭ noĭ 90; asemenea se găsesc diferite fantaziurĭ lemn nevizibil, trompeturĭ, garniturĭ, perne, Maria Antoinette, bibeurĭ și șezlungurĭ, unglearĭ, scaune turcescĭ, otomane, etc. etc., cu prețurile cele maĭ reduse. Oglinzĭ de pĕr negru. Diferite oglinzĭ poleite. Paturĭ de bronz și de lemn.

21—19 Cu stimă: **E. Taubman & R. Davidsohn**

Praf de dinți igienic

Acest praf de dințĭ nu numaĭ că preservă dințiĭ, dar 'ĭ face albĭ, întărind în același timp gingiile și curățând suflarea. Impedică ca să se formeze piatra, și dacă s'a format deja o face să péră. Calitățile antidistrugătóre ale acestuĭ praf sunt în stare să întârzie căderea dinților, apoĭ maĭ dă gureĭ o frăgedime particulară, și fără a strica smalțul, face dințĭ albĭ ca fildeșul. Prețul uneĭ cutiĭ Leĭ 1.60.

Se vinde numaĭ la Administrația „Universuluĭ“, Calea Dorobanților, No. 8, în dosul Episcopieĭ, Bucurescĭ.

Anunciŭ

S'a perdut un câine negru, mare, cu pĕrul creț. Cine 'l va găsi să se adreseze n strada Sălciilor, No. 11, unde va primi o bună recompensă. 6—4

Scolarina Noua descoperire infailibilă spre a face să dispară la moment pe orĭ-ce hârtie séŭ țesătură albă petele de cernélă saŭ de culóre. Indinspensabilă spre a corege orĭ-ce scriere fără a altera culórea și grosimea hârtieĭ. Tóte birourile ar trebui să se aprovisionate. Flaconul leĭ 1.20.

Mulțumirĭ

Mulțumim următórelor persóne care aŭ bine voit a ne sprijini cu abonamentul d lor, trimețêndu ne și costul relativ.

Preotul Marin Dumitrescu, d-l Nicolae Radovicĭ, d. Leon C. Dimitriu, Moritz Goldstein, d-na Lucreția Mărculescu, d. Herm. A. Marcus, d. G. Maxim, d. Mihaiŭ Lazăr, d. C. Mărgăritescu, d. Michel Han, d. Cerchez Bogdan, d. Vartan Vartanian, d. Iancu Stoenescu, d. George Pipereanu, d-na Elena Popescu, Vasile N. Andronescu, d. Ión Christescu, d. Ión Bălseanu, d. Ianache Lazăr, d. Costache Ghițescu, d. Iohan Schmidt, d. Victor Lots, d. Georgescu, d. căpitan Vangele, d. Mateescu Ispas, d. Iancu Merișescu, d. Iohan Schobert, d. Ión M. Grigorescu, d. Bucur Schiopescu, d. Constantin Călinescu, d. Lazarovicĭ Mihail, d. Ștefan Cesleru, d. Ioniță Concescu, d-na Efrosina Petrescu, d-na Elisa Cartian.

Deslegarea Șaradeĭ

din „Universul“ de la 8—9 Septembr.

(Urmare)

Bucurescĭ: d-niĭ L. Aronovicĭ, C. Negoescu, F. L. Huber, T. Poenaru, M. Lazarovicĭ, L. Spiler, G. Demetrescu, Florea Ionescu, I. S. Svarz, I. Posmantir, T. Mihăilescu, A. Vasilescu, P. I. Gârligeanu, V. H. Atanasiu, P. Stefan, T. Botez, O. Svarț, G. Demetrescu, I. Armand, V. F. Predescu, D. Bernhard, N. Viziru, L. Prager, Herman S. Svarz, I. Katz, I. Eliad, G. Consta, E. St. Eliade, O. Burca, N. Mândreanu, M. Marcus, G. Ionescu, E. Gritz, L. C. Dimitriu, G. Oproiu, F. Poenaru, G. Campiniu, Ión L. Conea, A. Orange, M. Negoescu, Gr. N. Pavlof, T. Spatar, B. Visoțzki, E. A. Hornstein, P. Alexandrescu, I. Demetrescu, D. Slăniceanu, P. Georgescu, G. și L. Tacorian, A. Korodi, I. Kochinos, C. T. Bartolomeĭ, C. L. Naumescu, C. N. Andreescu, Sergent Popescu, Iacob E. Feder.

D-șórele Aristița Sărățénu, Constanța Mândrénu, Caterina Cristide, Virginia Sărațénu, Eufrosina Stăniceanu, Elena G. Tomescŭ, Constanța Câmpinénu, Smaranda Clopotăreanu, Zoe Teodorescu, Elisa Cépraga, Sofie Andreescu, Marie Lascu, Valeria Constantinescu, Elena Stavrescu, Rosa H. Svarz, Paulina G. Iorgulescu, Ecaterina I. Vasilovicĭ, Teresa Korodi, Sofia Nathan, Elisa Pencovicĭ, Blanche David, Friderica M. Orange, Ana Feder

(Va urma).

Recomandație

Sub-semnatul declar că dupĕ o suferință de treĭ anĭ de reumatism la picióre, și dupĕ ce am perdut orĭ-ce speranță de a mĕ maĭ însănătoși, m'am adresat d-neĭ **Anna Baraș** din strada Biserica Antim No 15, care printr'o simplă cură 'mĭ-a restabilit sănătatea în scurt timp, în cât mĕ simt dator a 'ĭ esprima recunoscința mea cea maĭ adâncă și a o recomanda tutulor suferinzilor de asemenea natură.

8—2-6 *N. Ionescu*, str. Sabinelor, 47.

Editura Tipografieĭ Română-Italiană, **Luigi Cazzavillan**, Calea Dorobanților, No. 8.—Bucurescĭ.